สภาวิศวกร

ANNUAL REPORT 2024

รายงานประจำปี 2567

1303
www.coe.or.th
coe@saraban.mail.go.th
1616/1 ลาดพร้าว 54 วังทองหลาง

สารบัญ

สารจากสภานายกพิเศษ 01
สารจากนายกสภาวิศวกร 02
เกี่ยวกับสภาวิศวกร 04
โครงสร้างสภาวิศวกร 05
สมาชิกและใบอนุญาต 07
ข้อมูลด้านการเงินในรอบปี 2567 11
25 ปีสภาวิศวกร : ฝ่าคลื่นการเปลี่ยนแปลงสู่สากลและความยั่งยืน 12

ผลการดำเนินงาน
1. การให้บริการสมาชิก 15
2. กับบทบาทความรับผิดชอบต่อสังคมและสิ่งแวดล้อม 29
3. การเพิ่มประสิทธิภาพองค์กรและการให้บริการ 43
4. งานด้านต่างประเทศ 51
5. งานด้านจรรยาบรรณ 59
6. รายงานการเงินสำหรับปีสิ้นสุดวันที่ 31 ธันวาคม 2567 61

ภาคผนวก
- รายชื่อคณะกรรมการสภาวิศวกร สมัยที่ 8 83
- รายชื่อคณะกรรมการจรรยาบรรณ สมัยที่ 8 84

สารจากสภานายกพิเศษ

นับเป็นเวลา 25 ปีที่ได้มีการก่อตั้งสภาวิศวกรเพื่อให้เป็นองค์กรที่มีบทบาทสำคัญในการกำกับดูแลส่งเสริมและพัฒนาการประกอบวิชาชีพวิศวกรรมให้มีมาตรฐานและเป็นไปตามพระราชบัญญัติวิศวกร พ.ศ. 2542 ส่งเสริมขีดความสามารถของวิศวกรไทยให้เป็นที่ประจักษ์ต่อนานาประเทศ สนับสนุนให้ผู้ประกอบวิชาชีพตระหนักถึงจรรยาบรรณและเกียรติศักดิ์แห่งวิชาชีพในความรับผิดชอบต่อสังคมโดยคำนึงถึงความปลอดภัยต่อสิ่งแวดล้อม สังคมและประชาชนเป็นสำคัญ ตลอดจนให้คำแนะนำช่วยเหลือแก่ประชาชนและสังคมในเรื่องที่เกี่ยวกับงานทางด้านวิศวกรรม

ซึ่งตลอด 25 ปีที่ผ่านมากรรมการสภาวิศวกรทุกท่านได้แสดงให้เห็นอย่างชัดเจนถึงการปฏิบัติหน้าที่ด้วยความตั้งใจและความพร้อมในการอุทิศความรู้ความสามารถของตน โดยได้คำนึงถึงประโยชน์สูงสุดต่อวงการวิชาชีพวิศวกรรม สังคมและประเทศชาติ ทำให้วิชาชีพวิศวกรรมมีการพัฒนาและก้าวทันต่อการเปลี่ยนแปลงของเทคโนโลยีและนวัตกรรมในปัจจุบัน

ในปีที่ผ่านมา สภาวิศวกรได้เป็นตัวแทนของประเทศในการเป็นเจ้าภาพจัดการประชุม International Conference 2024 เพื่อสนับสนุนความร่วมมือจากประเทศต่าง ๆ ในการยกระดับคุณภาพการศึกษาหลักสูตรวิศวกรรมศาสตร์และวิชาชีพวิศวกรรมของไทยให้มีมาตรฐานระดับสากล พร้อมทั้งผลักดันให้ระบบรับรองคุณภาพการศึกษาวิศวกรรมศาสตร์ (TABEE) ได้รับการยอมรับในระดับสากล รวมถึงได้มีการจัดสัมมนาเผยแพร่ความรู้ให้แก่สมาชิกตามภูมิภาคต่าง ๆ ทั่วประเทศในเรื่องการประกอบวิชาชีพและงานวิศวกรรม เพื่อให้สมาชิกได้รับข้อมูลและความรู้อย่างทั่วถึง นอกจากนี้ ในปีนี้หลายจังหวัดในประเทศไทยได้ประสบเหตุอุทกภัย ซึ่งสภาวิศวกรได้ลงพื้นที่เพื่อช่วยเหลือทั้งการสนับสนุนเงินและสิ่งของรวมถึงให้ความช่วยเหลือทางด้านงานวิศวกรรม

สุดท้ายนี้ ผมขออาราธนาคุณพระศรีรัตนตรัยและสิ่งศักดิ์สิทธิ์ที่ทุกท่านเคารพนับถือได้โปรดปกป้องคุ้มครองคณะกรรมการสภาวิศวกร ผู้เกี่ยวข้องทุกฝ่าย ตลอดจนสมาชิกสภาวิศวกรทุกท่าน ให้ประสบแต่ความสุข และประสบความสำเร็จในการดำเนินงานตามวัตถุประสงค์ และขอให้ทุกท่านยึดมั่นในการปฏิบัติหน้าที่ด้วยความทุ่มเทและเสียสละ ยึดถือความถูกต้อง โปร่งใส และคำนึงถึงประโยชน์ของสมาชิกสภาวิศวกรเป็นหลักดังเช่นที่ผ่านมา เพื่อพัฒนาวิชาชีพวิศวกรรมให้เกิดประโยชน์สูงสุดต่อสังคมและสาธารณะ มีมาตรฐานทัดเทียมระดับสากลต่อไป

(นายอนุทิน ชาญวีรกูล)
รองนายกรัฐมนตรี
รัฐมนตรีว่าการกระทรวงมหาดไทย
ในฐานะสภานายกพิเศษแห่งสภาวิศวกร

สารจากนายกสภาวิศวกร

รายงานประจำปีฉบับนี้เป็นฉบับที่ 2 ของคณะกรรมการสภาวิศวกร สมัยที่ 8 ซึ่งได้รวบรวมผลการดำเนินงานตลอดปี 2567 ที่ผ่านมา นำเสนอให้สมาชิกทุกคนได้รับทราบ

กระผมในนามของนายกสภาวิศวกรรู้สึกยินดีและเป็นเกียรติอย่างยิ่งที่ได้เป็นส่วนหนึ่งของสภาวิศวกร องค์กรที่สร้างสรรค์คุณประโยชน์ในด้านการประกอบวิชาชีพวิศวกรรมและการดำเนินงาน เพื่อช่วยเหลือประชาชนและประเทศชาติตลอดระยะเวลา 25 ปีที่ผ่านมา ซึ่งในปีนี้ถือเป็นโอกาสอันดีในวาระครบรอบ 25 ปีสภาวิศวกร กระผมขอขอบคุณกรรมการสภาวิศวกรทุกท่านที่ได้ทำงานด้วยความมุ่งมั่น ตั้งใจ เสียสละ และอุทิศตนมาโดยตลอด รวมถึงสมาชิกทุกท่านที่สนับสนุนการดำเนินงานของสภาวิศวกรด้วยดีเสมอมา

ในรอบปีที่ผ่านมา กรรมการสภาวิศวกรทุกท่านได้ทุ่มเทและตั้งใจทำงานเพื่อให้บรรลุนโยบายของคณะกรรมการสภาวิศวกรที่ได้กำหนดไว้ อาทิเช่น การผลักดันการเข้าร่วมเป็นสมาชิกถาวรของ Washington Accord อันจะก่อให้เกิดการยอมรับมาตรฐานคุณภาพการศึกษาวิศวกรรมศาสตร์ในระดับสากล ปัจจุบันสภาวิศวกรได้รับการ Verification Review จากผู้ตรวจประเมินของ Washington Accord ซึ่งภารกิจดังกล่าวจะต้องดำเนินการต่อเนื่องร่วมกับทุกภาคส่วนที่เกี่ยวข้อง เพื่อให้ภารกิจสำเร็จลุล่วงตามเป้าหมาย อีกทั้งสภาวิศวกรได้มีบทบาทสำคัญในการให้คำแนะนำและให้ความช่วยเหลือแก่ประชาชนและสังคมในเรื่องที่เกี่ยวกับงานทางด้านวิศวกรรมอย่างสม่ำเสมอ เช่น การลงพื้นที่เพื่อตรวจสอบเหตุความเสียหายต่าง ๆ ที่เกิดจากผลกระทบทางด้านวิศวกรรม การให้ความช่วยเหลือและให้ความรู้ด้านวิศวกรรมแก่ผู้ประสบเหตุอุทกภัย ซึ่งทำให้ประชาชนทั้งผู้ที่ประสบเหตุและผู้ที่ให้ความสนใจได้รับความช่วยเหลือและความรู้ความเข้าใจเกี่ยวกับด้านวิศวกรรมเพิ่มมากขึ้นและลดความเสี่ยงในการเกิดอุบัติเหตุที่อาจเกิดขึ้นในอนาคตได้

ในภาพรวมการดำเนินงานที่ผ่านมาของคณะกรรมการสภาวิศวกร สมัยที่ 8 นับว่าได้รับความร่วมมือทั้งจากกรรมการสภาวิศวกร อนุกรรมการ คณะทำงาน สมาชิกสภาวิศวกร สมาคมวิชาชีพวิศวกรรมสาขาต่าง ๆ หน่วยงานทั้งภาครัฐและเอกชนที่เกี่ยวข้องเป็นอย่างดีด้วยความราบรื่นและเรียบร้อย คณะกรรมการสภาวิศวกรจึงใคร่ขอขอบคุณสมาชิกสภาวิศวกรและผู้ช่วยเหลือการปฏิบัติงานของสภาวิศวกรทุกท่านที่ให้ความร่วมมือและสนับสนุนการดำเนินงานต่าง ๆ ของสภาวิศวกรมา ณ ที่นี้ และหวังเป็นอย่างยิ่งว่าจะได้รับความร่วมมือจากทุกท่านในโอกาสต่อไป

สุดท้ายนี้ในนามของคณะกรรมการสภาวิศวกร สมัยที่ 8 ใคร่ขอขอบคุณสมาชิกทุกท่านที่ให้การสนับสนุนและให้ความไว้วางใจกรรมการสภาวิศวกรในการเข้ามาบริหารสภาวิศวกรซึ่งถือเป็นองค์กรของวิศวกรทุกท่าน กระผมพร้อมทั้งกรรมการสภาวิศวกร ผู้ช่วยเหลือการปฏิบัติงานตลอดจนเจ้าหน้าที่สภาวิศวกรทุกท่านจะร่วมมือร่วมใจในการปฏิบัติหน้าที่ด้วยความเสียสละ วิริยะ ทุ่มเท และซื่อสัตย์สุจริต เพื่อร่วมพัฒนาและยกระดับวิชาชีพวิศวกรรมให้เทียบเท่าระดับสากลดังที่ได้ตั้งปณิธานไว้

ด้วยความปรารถนาดี

(ผู้ช่วยศาสตราจารย์ ดร.ธเนศ วีระศิริ)

นายกสภาวิศวกร

สภาวิศวกร
Council of Engineers
Council of Engineers
สมาชิกสภาวิศวกรทุกท่าน

สภาวิศวกร

ตั้งอยู่เลขที่ 1616/1 ซอยลาดพร้าว 54
ถนนลาดพร้าว แขวงวังทองหลาง เขตวังทองหลาง
กรุงเทพมหานคร 10310

วัตถุประสงค์

วัตถุประสงค์ของสภาวิศวกร ตามมาตรา 7 แห่งพระราชบัญญัติวิศวกร พ.ศ. 2542 กำหนดไว้ดังนี้

1. ส่งเสริมการศึกษา การวิจัย และการประกอบวิชาชีพ
2. ส่งเสริมความสามัคคีและไกล่เกลี่ยข้อพิพาทของสมาชิก
3. ส่งเสริมสวัสดิการและผดุงเกียรติของสมาชิก
4. ควบคุมความประพฤติและการดำเนินงานของผู้ประกอบวิชาชีพวิศวกรรมให้ถูกต้องตามมาตรฐาน และจรรยาบรรณแห่งวิชาชีพวิศวกรรม
5. ช่วยเหลือ แนะนำ เผยแพร่ และให้บริการด้านวิชาการต่าง ๆ แก่ประชาชน และองค์กรอื่นในเรื่องที่เกี่ยวกับวิทยาการและเทคโนโลยีทางวิศวกรรม
6. ให้คำปรึกษา หรือข้อเสนอแนะต่อรัฐบาลเกี่ยวกับนโยบายและปัญหาด้านวิศวกรรม รวมทั้งด้านเทคโนโลยี
7. เป็นตัวแทนของผู้ประกอบวิชาชีพวิศวกรรมของประเทศไทย
8. ดำเนินการอื่นตามที่กำหนดในกฎกระทรวง

อำนาจหน้าที่

อำนาจหน้าที่ของสภาวิศวกร ตามมาตรา 8 แห่งพระราชบัญญัติวิศวกร พ.ศ. 2542 กำหนดไว้ดังนี้

1. ออกใบอนุญาตให้แก่ผู้ขอประกอบวิชาชีพวิศวกรรมควบคุม
2. พักใช้ใบอนุญาตหรือเพิกถอนใบอนุญาต
3. รับรองปริญญา ประกาศนียบัตร หรือวุฒิบัตรในการประกอบวิชาชีพวิศวกรรมควบคุม
4. รับรองความรู้ความชำนาญในการประกอบวิชาชีพวิศวกรรมควบคุม
5. เสนอแนะรัฐมนตรีเกี่ยวกับการกำหนดและการเลิกสาขาวิชาชีพวิศวกรรมควบคุม
6. ออกข้อบังคับสภาวิศวกร

โครงสร้างสภาวิ

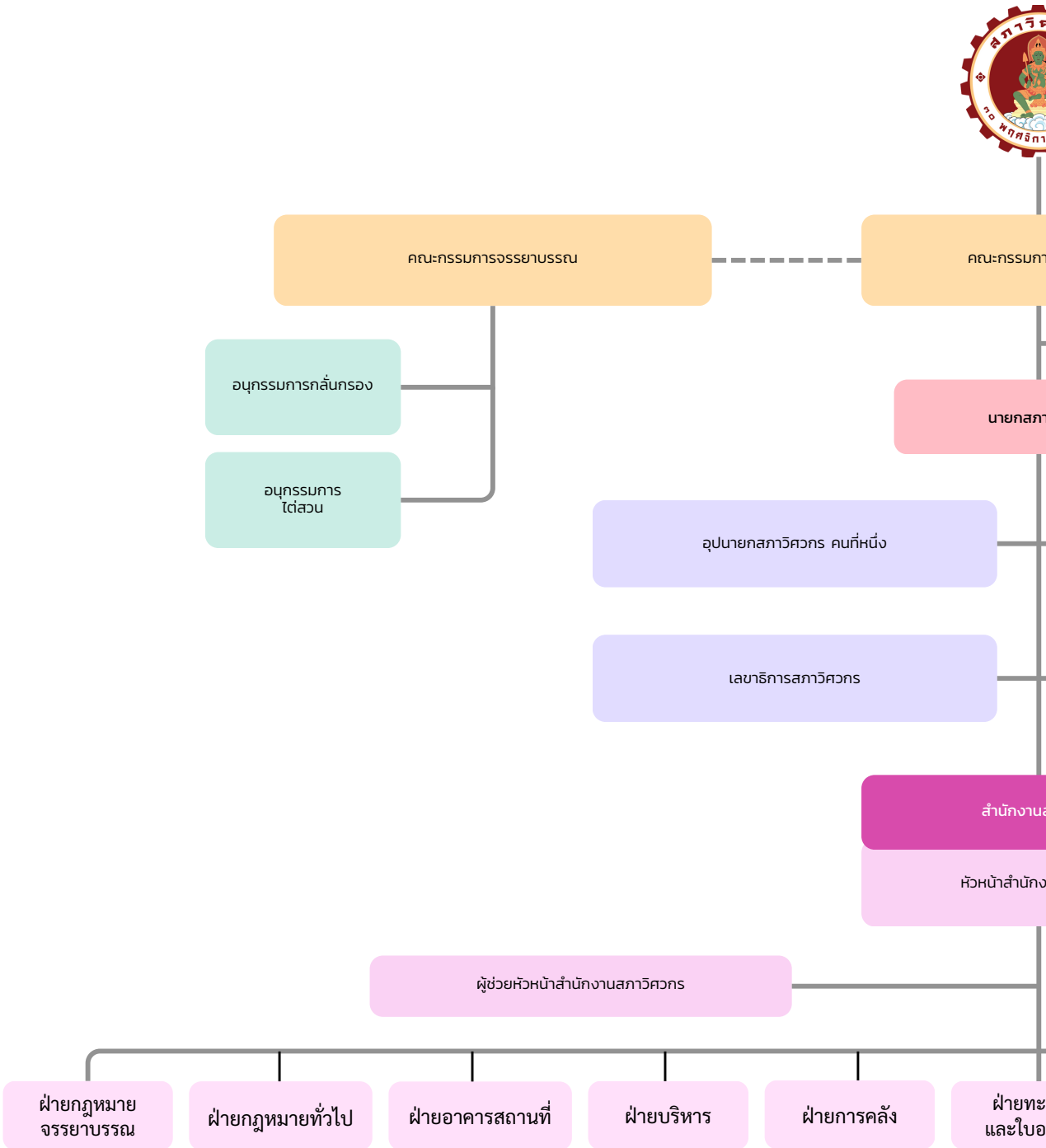

วิศวกร

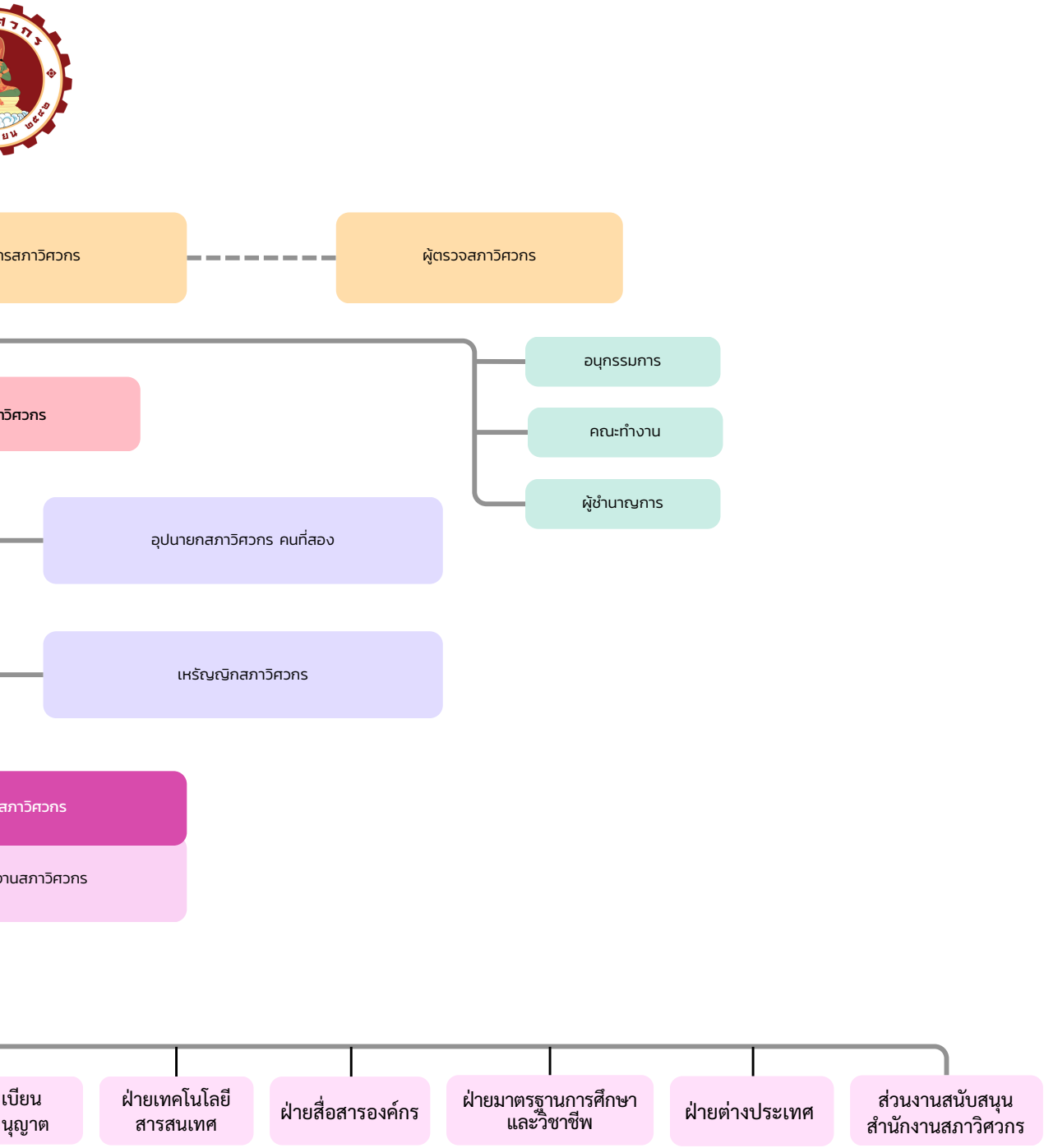
รสภาวิศวกร
ผู้ตรวจสภาวิศวกร
อนุกรรมการ
วิศวกร
คณะทำงาน
ผู้ชำนาญการ
อุปนายกสภาวิศวกร คนที่สอง
เหรัญญิกสภาวิศวกร
สภาวิศวกร
านสภาวิศวกร
เบียน
นุญาต
ฝ่ายเทคโนโลยี
สารสนเทศ
ฝ่ายสื่อสารองค์กร
ฝ่ายมาตรฐานการศึกษา
และวิชาชีพ
ฝ่ายต่างประเทศ
ส่วนงานสนับสนุน
สำนักงานสภาวิศวกร

สมาชิก
และใบอนุญาต

1. จำนวนสมาชิก ณ วันที่ 31 ธันวาคม 2567 จำนวน 204,898 คน ประกอบด้วย

ประเภทสมาชิก	จำนวนสมาชิก (คน)
สมาชิกสามัญ	199,472
สมาชิกวิสามัญ	5,426
รวม	**204,898**

2. จำนวนใบอนุญาตฯ ประเภทบุคคลธรรมดา ณ วันที่ 31 ธันวาคม 2567 จำนวน 191,492 ใบ ประกอบด้วย

สาขาวิศวกรรม	ระดับใบอนุญาต				
	วุฒิวิศวกร	สามัญวิศวกร	ภาคีวิศวกร	ภาคีวิศวกรพิเศษ	รวม
โยธา	2,079	10,656	71,260	1,980	85,975
ไฟฟ้า	1,219	4,555	46,759	1,034	53,567
เครื่องกล	763	2,917	30,530	694	34,904
เหมืองแร่	76	173	737	16	1,002
อุตสาหการ	158	376	7,237	69	7,840
สิ่งแวดล้อม	100	393	5,140	52	5,685
เคมี	56	170	2,277	16	2,519
รวม	**4,451**	**19,240**	**163,940**	**3,861**	**191,492**

จำนวนใบอนุญาตแยกตามระดับใบอนุญาต

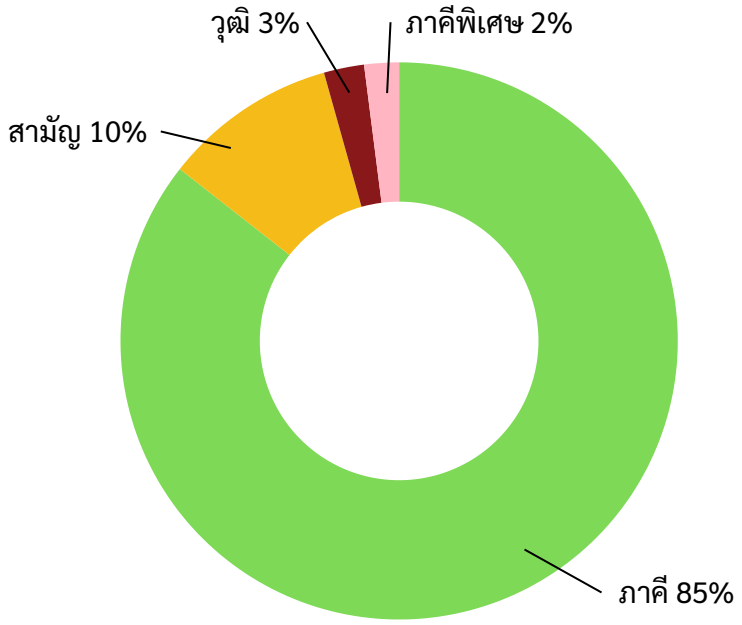

จำนวนใบอนุญาตแยกตามสาขา

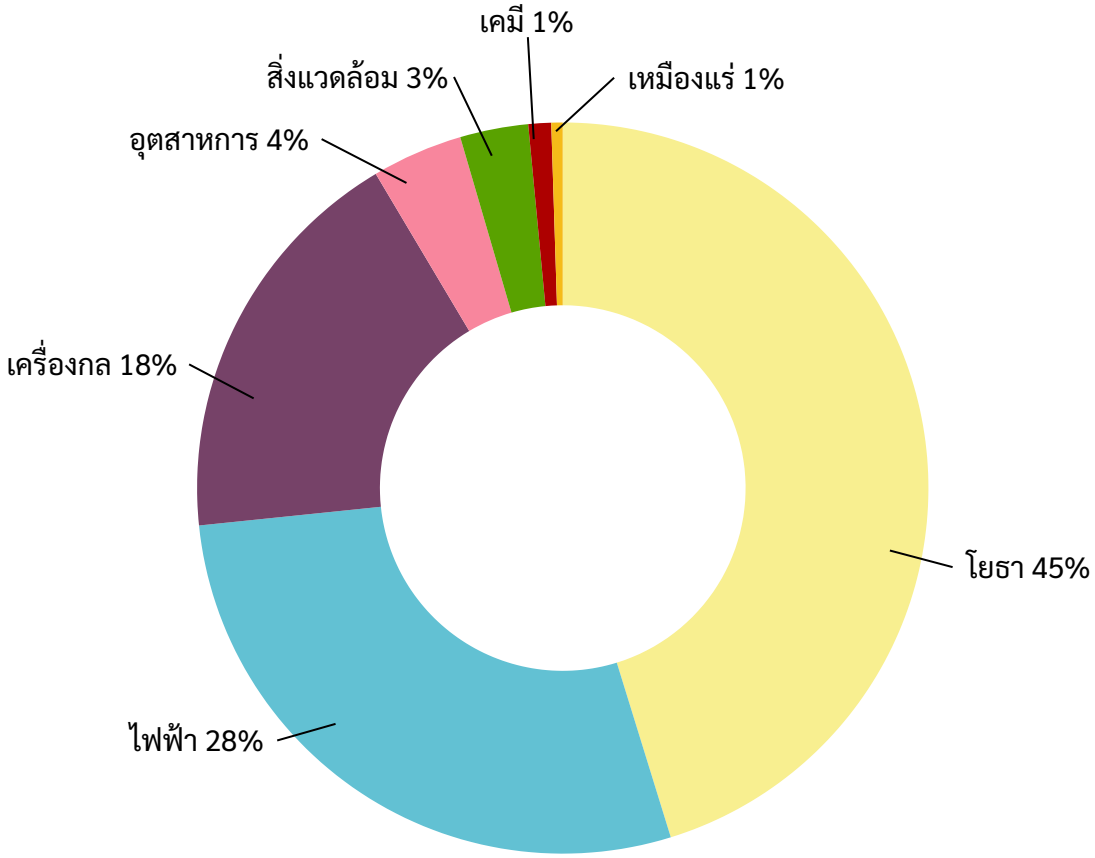

3. จำนวนใบอนุญาตประกอบวิชาชีพวิศวกรรมควบคุม ประเภทนิติบุคคล 2,296 ใบ

4. จำนวนผู้ขึ้นทะเบียนวิศวกรวิชาชีพอาเซียน วิศวกรเอเปค

รายละเอียด	วันที่ 1 ม.ค.- 31 ธ.ค. 67	ณ วันที่ 31 ธ.ค. 67
	จำนวน (คน)	จำนวนรวมทั้งหมด (คน)
วิศวกรวิชาชีพอาเซียน	11	250
วิศวกรเอเปค	-	335

5. จำนวนใบรับรองความรู้ความชำนาญในการประกอบวิชาชีพวิศวกรรม 17 สาขา ข้อมูล ณ วันที่ 31 ธันวาคม 2567 จำนวน 341 ใบ ประกอบด้วย

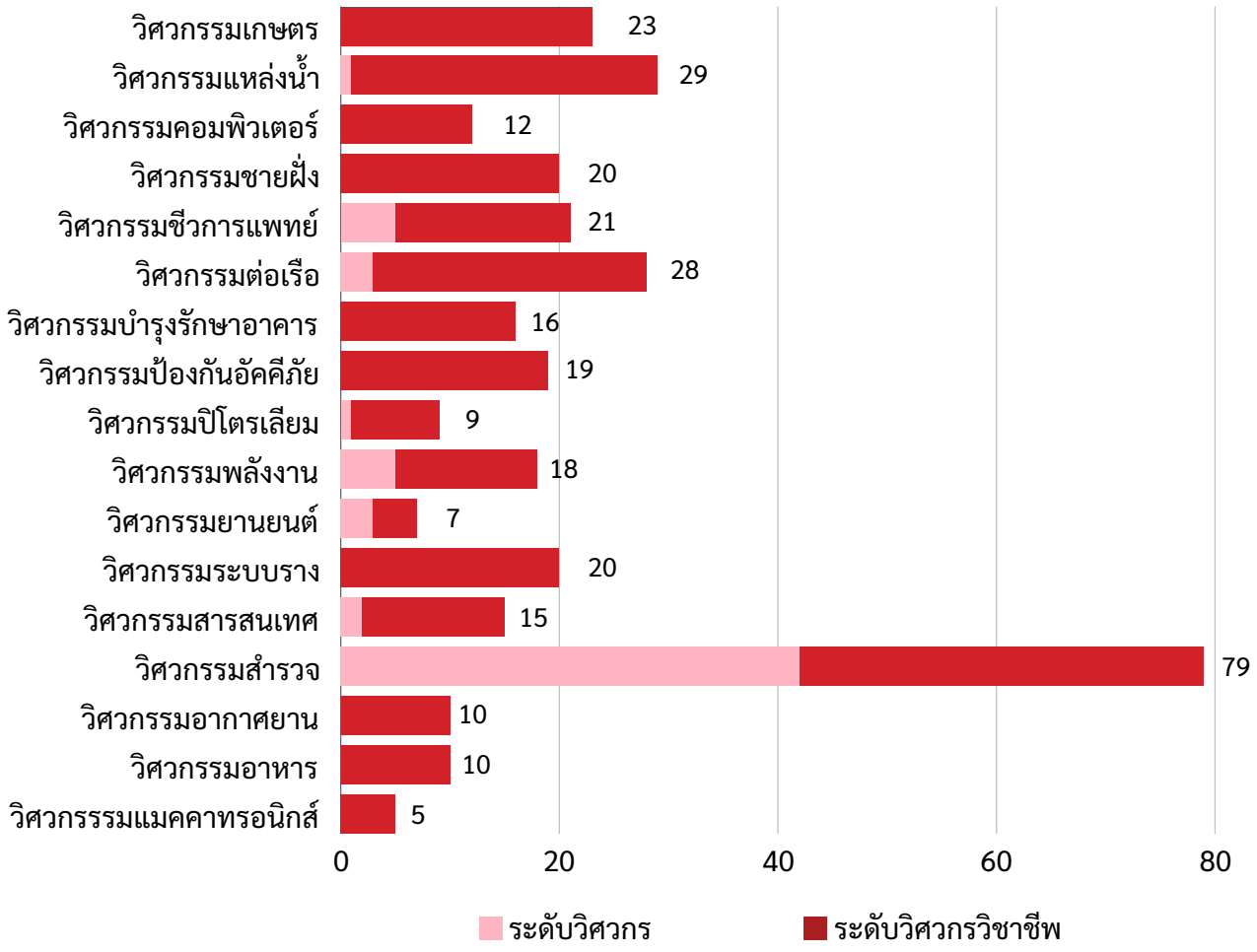

6. จำนวนหลักสูตรที่ได้รับการรับรองปริญญา ประกาศนียบัตร หรือวุฒิบัตร ในการประกอบวิชาชีพวิศวกรรมควบคุมปี พ.ศ. 2567 ข้อมูล ณ วันที่ 31 ธันวาคม 2567

ลำดับ	สาขาวิศวกรรม	สถานภาพของหลักสูตร		รวม (หลักสูตร)
		หลักสูตรใหม่	หลักสูตรปรับปรุง	
1	โยธา	1	22	23
2	ไฟฟ้า	4	22	26
3	เครื่องกล	1	30	31
4	เหมืองแร่	-	-	-
5	อุตสาหการ	-	18	18
6	สิ่งแวดล้อม	-	4	4
7	เคมี	-	5	5
รวม		**6**	**101**	**107**

ข้อมูลด้านการเงิน ในรอบปี 2567

จากการดำเนินงานในกิจกรรมต่างๆ ของสภาวิศวกรในรอบปีที่ผ่านมา สภาวิศวกรมีผลการดำเนินงานและฐานะทางการเงินในรอบปี พ.ศ. 2567 (ข้อมูล ณ วันที่ 31 ธันวาคม พ.ศ. 2567) ดังนี้

- รายได้จากการดำเนินงาน	จำนวน	135,482,893.37	บาท
- ค่าใช้จ่ายจากการดำเนินงาน	จำนวน	123,121,957,24	บาท
- รายได้สูงกว่าค่าใช้จ่ายสุทธิ	จำนวน	12,360,936.13	บาท

ฐานะการเงินของสภาวิศวกร ณ วันที่ 31 ธันวาคม พ.ศ. 2567 ประกอบด้วย สินทรัพย์ หนี้สิน และทุนสะสม

- สินทรัพย์รวมทั้งสิ้น	จำนวน	1,008,579,228.99	บาท
- หนี้สินรวมทั้งสิ้น	จำนวน	230,637,655.04	บาท
- รายได้สูงกว่าค่าใช้จ่ายสะสม	จำนวน	777,941,573.95	บาท

25 ปีสภาวิศวกร :
ฝ่าคลื่นการเปลี่ยนแปลงสู่สากลและความยั่งยืน

ในโลกที่เผชิญกับความท้าทายหลายด้าน ทั้งการเปลี่ยนแปลงสภาพภูมิอากาศ การก้าวกระโดดของเทคโนโลยี ความผันผวนทางเศรษฐกิจ การเมืองระหว่างประเทศ และปัญหาด้านความปลอดภัย การพัฒนาทางเศรษฐกิจและสังคมจึงต้องอาศัยความร่วมมือจากทุกภาคส่วน สภาวิศวกรในฐานะองค์กรสำคัญที่ส่งเสริมและกำกับดูแลวิชาชีพวิศวกรรม ได้ปรับตัวและยกระดับบทบาทของตนเองให้สอดคล้องกับพลวัตแห่งการเปลี่ยนแปลง พร้อมทั้งมุ่งมั่นพัฒนาเพื่อสนับสนุนความยั่งยืนในทุกมิติ

ในวาระครบรอบ 25 ปีแห่งการก่อตั้งสภาวิศวกร ภายใต้นโยบายของคณะกรรมการสภาวิศวกร สมัยที่ 8 ได้มุ่งเน้นการตอบสนองต่อความเปลี่ยนแปลงในระดับประเทศและระดับสากล ผ่านการยกระดับวิชาชีพวิศวกรรมในหลากหลายมิติ โดยเฉพาะอย่างยิ่งในประเด็นที่สอดคล้องกับเป้าหมายการพัฒนาที่ยั่งยืน (SDGs) ได้แก่

1) การศึกษา: การพัฒนาและปรับปรุงกรอบความสามารถด้านวิศวกรรมให้เทียบเท่ามาตรฐานสากล เช่น การเตรียมความพร้อมเพื่อการเข้าร่วมสมาชิกถาวรของ Washington Accord ซึ่งส่งเสริมการยอมรับคุณภาพการศึกษาวิศวกรรมในระดับนานาชาติ

2) สิ่งแวดล้อม: การสนับสนุนเป้าหมายความเป็นกลางทางคาร์บอน (Carbon Neutrality) และการปล่อยก๊าซเรือนกระจกสุทธิเป็นศูนย์ (Net Zero Emissions) ผ่านการดำเนินงานที่เป็นรูปธรรม เช่น การจัดเสวนา การให้คำแนะนำเชิงนโยบาย และการพัฒนาความสามารถของวิศวกรในด้านการจัดการสิ่งแวดล้อม

3) การพัฒนา IT และเทคโนโลยี: การส่งเสริมการประยุกต์ใช้เทคโนโลยีดิจิทัลและนวัตกรรมในงานวิศวกรรม เพื่อเพิ่มประสิทธิภาพและสร้างความมั่นคงในระบบเศรษฐกิจและสังคม

4) บทบาทในภูมิภาคอาเซียน: การสนับสนุนการเคลื่อนย้ายวิศวกรในภูมิภาค ASEAN ตามข้อตกลงการยอมรับร่วม (Mutual Recognition Arrangement - MRA) เพื่อเปิดโอกาสใหม่ให้กับวิศวกรไทยในตลาดงานระดับภูมิภาค

ภายใต้กรอบนโยบายเหล่านี้ สภาวิศวกรยังคงมุ่งมั่นพัฒนาอย่างต่อเนื่องเพื่อเสริมสร้างความมั่นคงทางวิชาชีพวิศวกรรม สนับสนุนการพัฒนาประเทศ และตอบสนองต่อความท้าทายในระดับโลก โดยมุ่งเน้นการสร้างอนาคตที่ยั่งยืนสำหรับทุกคน

"เพราะวิศวกรรม คือ พลังในการเปลี่ยนแปลงโลก"

การดำเนินงา

ในปี พ

นของสภาวิศวกร

.ศ. 2567

การให้บริการสมาชิก

การออกใบอนุญาตประกอบวิชาชีพวิศวกรรมควบคุม :

ในปี พ.ศ. 2567 สภาวิศวกรได้ออกใบอนุญาตประกอบวิชาชีพวิศวกรรมควบคุม จำนวน 7,141 ใบ เป็นใบอนุญาตฯ ระดับภาคีวิศวกร จำนวน 6,311 ใบ ระดับภาคีวิศวกรพิเศษ จำนวน 122 ใบ ระดับสามัญวิศวกร จำนวน 572 ใบ และระดับวุฒิวิศวกร จำนวน 136 ใบ แยกรายสาขาได้ดังนี้

ระดับใบอนุญาต	โยธา	ไฟฟ้า	เครื่องกล	อุตสาหการ	สิ่งแวดล้อม	เคมี	เหมืองแร่	รวม
วุฒิ	44	53	25	4	4	0	6	**136**
สามัญ	307	132	109	4	6	7	7	**572**
ภาคี	2,784	1,953	1,039	159	219	111	6	**6,311**
ภาคีพิเศษ	33	61	22	3	2	1	0	**122**
รวม	**3,168**	**2,199**	**1,195**	**170**	**231**	**119**	**59**	**7,141**

หมายเหตุ

1. การขอรับใบอนุญาตฯ ระดับสามัญวิศวกรและวุฒิวิศวกรในปี พ.ศ. 2567 ต้องมีจำนวนหน่วยพัฒนาวิชาชีพต่อเนื่องย้อนหลัง 3 ปี ไม่น้อยกว่า 100 หน่วย ซึ่งจะเพิ่มเป็น 150 หน่วย ในปี พ.ศ. 2568

2. ตามข้อบังคับสภาวิศวกร ว่าด้วยการออกใบอนุญาตเป็นผู้ประกอบวิชาชีพวิศวกรรมควบคุม ระดับภาคีวิศวกร (ฉบับที่ 2) พ.ศ. 2565 ในกรณีที่ผู้ขอรับใบอนุญาตฯ มีหนังสือรับรองการทำงานที่เกี่ยวข้องกับวิชาชีพวิศวกรรมไม่น้อยกว่า 12 เดือน ภายใต้การกำกับของบุคคลหรือหน่วยงานที่ผู้ยื่นคำขอสังกัดอยู่ ให้ได้รับยกเว้นการทดสอบความรู้ ทั้งนี้ในปี พ.ศ. 2567 มีผู้ได้รับใบอนุญาตฯ ระดับภาคีวิศวกรที่ใช้หนังสือรับรองการทำงาน จำนวน 1,028 คน คิดเป็นร้อยละ 16 ของผู้ได้รับใบอนุญาตฯ ระดับภาคีวิศวกรทั้งหมด โดยแยกเป็นสาขาต่าง ๆ ดังนี้

สาขาวิศวกรรม	จำนวนผู้ได้รับใบอนุญาต
วิศวกรรมโยธา	287
วิศวกรรมไฟฟ้า	357
วิศวกรรมเครื่องกล	786
วิศวกรรมเหมืองแร่	53
วิศวกรรมอุตสาหการ	13
วิศวกรรมสิ่งแวดล้อม	57
วิศวกรรมเคมี	8
รวม	**1,028**

การออกใบรับรองความรู้ความชำนาญในการประกอบวิชาชีพวิศวกรรม 17 สาขา

ในปี พ.ศ. 2567 การออกใบรับรองความรู้ความชำนาญในการประกอบวิชาชีพวิศวกรรม ระดับวิศวกรและระดับวิศวกรวิชาชีพ มีการเปลี่ยนแปลงหลักเกณฑ์การทดสอบความรู้จากการสอบข้อเขียนเป็นการสอบสัมภาษณ์ตามกรอบความสามารถในการประกอบวิชาชีพวิศวกรรม เป็นไปตามประกาศสภาวิศวกรเรื่อง หลักเกณฑ์ วิธีการและเงื่อนไขการทดสอบความรู้เพื่อขอรับใบรับรองความรู้ความชำนาญในการประกอบวิชาชีพวิศวกรรม ระดับวิศวกรและระดับวิศวกรวิชาชีพ พ.ศ. 2567 โดยมีผู้ได้รับใบรับรองฯ ทั้งสิ้น 89 ใบ เป็นการออกใบรับรองจากผู้จบหลักสูตรที่ได้รับการรับรองมาตรฐานคุณภาพการศึกษาจากสภาวิศวกร หรือองค์กรระดับสากล จำนวน 9 ใบ จากการสอบสัมภาษณ์ จำนวน 45 ใบ จากการแต่งตั้งผู้ชำนาญการ จำนวน 35 ใบ

จำนวนผู้ได้รับใบรับรองฯ ปี พ.ศ. 2567 แยกตามระดับวิศวกรและสาขาวิศวกรรม

ที่	สาขาวิศวกรรม	ระดับวิศวกร (ใบ)	ระดับวิศวกรวิชาชีพ (ใบ)	รวม (ใบ)
1	วิศวกรรมเกษตร	-	-	**0**
2	วิศวกรรมแหล่งน้ำ	1	-	**1**
3	วิศวกรรมคอมพิวเตอร์	-	11	**11**
4	วิศวกรรมชายฝั่ง	-	4	**4**
5	วิศวกรรมชีวการแพทย์	5	-	**5**
6	วิศวกรรมต่อเรือ	3	1	**4**
7	วิศวกรรมบำรุงรักษาอาคาร	-	-	**0**
8	วิศวกรรมป้องกันอัคคีภัย	-	-	**0**
9	วิศวกรรมปิโตรเลียม	1	-	**1**
10	วิศวกรรมพลังงาน	5	7	**12**
11	วิศวกรรมยานยนต์	3	-	**3**
12	วิศวกรรมระบบราง	-	3	**3**
13	วิศวกรรมสารสนเทศ	1	2	**3**
14	วิศวกรรมสำรวจ	24	3	**27**
15	วิศวกรรมอากาศยาน	-	-	**0**
16	วิศวกรรมอาหาร	-	10	**10**
17	วิศวกรรรมเมคคาทรอนิกส์	-	5	**5**
	รวม	**43**	**46**	**89**

ข้อมูล ณ วันที่ 31 ธันวาคม 2567

ทั้งนี้ในวาระเริ่มแรก สภาวิศวกรจะคัดเลือกผู้ทรงคุณวุฒิที่มีความรู้ ประสบการณ์และความสามารถในการประกอบวิชาชีพของแต่ละสาขา และออกใบรับรองให้เป็นระดับวิศวกรวิชาชีพ เพื่อแต่งตั้งเป็นผู้ชำนาญการพิเศษในการพิจารณาผลงานและทดสอบความรู้ผู้ยื่นขอใบรับรองฯ โดยในปี พ.ศ. 2567 ได้แต่งตั้งไปเป็นจำนวนทั้งสิ้น 35 คน

การเลื่อนระดับ : การประเมิน COMPETENCY & CPD

การยื่นขอเลื่อนระดับใบอนุญาตประกอบวิชาชีพวิศวกรรมควบคุม ระดับสามัญวิศวกรและระดับวุฒิวิศวกร ตามข้อบังคับสภาวิศวกร ว่าด้วยการออกใบอนุญาตเป็นผู้ประกอบวิชาชีพวิศวกรรมควบคุมระดับสามัญวิศวกรและระดับวุฒิวิศวกร พ.ศ. 2565 ในปี พ.ศ. 2567 ต้องมีหน่วยความรู้การพัฒนาวิชาชีพต่อเนื่อง (Continuing Professional Development : CPD) จำนวน 100 คะแนน ซึ่งเป็นการส่งเสริมให้ผู้ได้รับใบอนุญาตประกอบวิชาชีพวิศวกรรมควบคุมได้พัฒนาทักษะและความรู้ในการประกอบวิชาชีพโดยตรง อีกทั้งการสอบสัมภาษณ์ได้มีการประเมินตามกรอบความสามารถการประกอบวิชาชีพ (Professional Competency Framework) เพื่อให้สอดคล้องตามมาตรฐานสากล โดยมีจำนวนผู้ยื่นคำขอเลื่อนระดับ ดังนี้

ระดับใบอนุญาต	ผู้ยื่นคำขอเลื่อนระดับ (คน)	ผู้ที่ได้รับใบอนุญาต (คน)
สามัญวิศวกร	1,094	572
วุฒิวิศวกร	197	136
รวม	**1,291**	**708**

ข้อมูล ณ วันที่ 31 ธันวาคม 2567

การออกใบอนุญาตฯ นิติบุคคล

ในปี พ.ศ. 2567 สภาวิศวกรได้ออกใบอนุญาตประกอบวิชาชีพวิศวกรรมควบคุม ประเภทนิติบุคคล จำนวน 324 ราย โดยแบ่งเป็น

- การออกใบอนุญาตใหม่ 263 ราย
- การออกใบอนุญาต กรณีขาดต่ออายุ 23 ราย
- การออกใบอนุญาต กรณีแจ้งเปลี่ยนแปลงผู้มีอำนาจฯ ไม่ทัน 38 ราย

อนึ่ง สภาวิศวกรกำลังเสนอขอแก้ไขข้อบังคับสภาวิศวกรว่าด้วยการออกใบอนุญาตเป็นผู้ประกอบวิชาชีพวิศวกรรมควบคุม ประเภทนิติบุคคล โดยแก้ไขระยะเวลาการส่งหนังสือแจ้งการเปลี่ยนแปลงผู้มีอำนาจบริหารนิติบุคคลจากเดิมให้จัดส่งภายในสามสิบวันหลังการจดทะเบียนเปลี่ยนแปลงผู้มีอำนาจบริหารนิติบุคคล เป็นภายในหกสิบวัน เพื่อประโยชน์ของนิติบุคคลที่ได้รับใบอนุญาตประกอบวิชาชีพวิศวกรรมควบคุมที่มีการเปลี่ยนผู้มีอำนาจบริหารนิติบุคคลซึ่งเป็นผู้ได้รับใบอนุญาตเป็นผู้ประกอบวิชาชีพวิศวกรรมควบคุม

สวัสดิการเพื่อสมาชิก

สภาวิศวกรได้จัดทำโครงการสิทธิพิเศษเพื่อเป็นสวัสดิการให้กับสมาชิกสภาวิศวกร โดยมีโครงการสำคัญ จำนวน 4 โครงการ ดังนี้

1) โครงการช่วยเหลือครอบครัวเมื่อสมาชิกถึงแก่กรรม

สภาวิศวกรได้ปรับเพิ่มสวัสดิการช่วยเหลือครอบครัวเมื่อสมาชิกถึงแก่กรรม โดยมีเงินช่วยเหลือค่าใช้จ่ายจัดงานศพ 2,000 บาท และค่าพวงหรีดไม่เกิน 1,500 บาทต่อราย ทั้งนี้ ในปี พ.ศ. 2567 สภาวิศวกรได้ดำเนินการจัดสวัสดิการช่วยเหลือสมาชิกที่ถึงแก่กรรมจำนวน 12 ราย

2) โครงการจัดทำประกันอุบัติเหตุสำหรับสมาชิกสภาวิศวกร

สภาวิศวกรได้จัดทำประกันอุบัติเหตุกลุ่มให้กับสมาชิกสภาวิศวกรติดต่อกันมาเป็นปีที่ 5 โดยในปี 2567 ได้มีการเพิ่มความคุ้มครองจากเดิม 17,000 บาท เป็น 20,000 บาท และเพิ่มค่าปลงศพ 5,000 บาท ทั้งนี้ ในปี พ.ศ. 2567 มีสมาชิกได้รับการชดเชยค่าสินไหมจำนวน 26 คน

3) โครงการสนับสนุนสมาชิกให้เข้ารับการอบรมผ่านองค์กรแม่ข่าย

เพื่อสนับสนุนการอบรมและพัฒนาความรู้ในวิชาชีพ สภาวิศวกรจึงได้จัดโครงการสนับสนุนค่าใช้จ่ายในการลงทะเบียนอบรมให้กับสมาชิกสภาวิศวกรประเภทบุคคลธรรมดา 1,000 บาทต่อปี และผู้ได้รับใบอนุญาตฯ ประเภทนิติบุคคล 5,000 บาทต่อปี ที่เข้ารับการอบรมจากองค์กรแม่ข่ายของสภาวิศวกร ทั้งนี้ ในปี พ.ศ. 2567 สภาวิศวกรได้สนับสนุนสมาชิกประเภทบุคคล 96 คน และประเภทนิติบุคคล 28 คน จาก 11 บริษัท

4) โครงการ Life Begins with GHB

สภาวิศวกรร่วมกับธนาคารอาคารสงเคราะห์ (ธอส.) ได้จัดทำผลิตภัณฑ์สินเชื่อเพื่อที่อยู่อาศัย อัตราดอกเบี้ยพิเศษสำหรับสมาชิก สภาวิศวกร ซึ่งเป็นโครงการที่สมาชิกให้ความสนใจใช้ผลิตภัณฑ์มากกว่า 130 คน

อนึ่ง คณะอนุกรรมการสวัสดิการและสมาชิกสัมพันธ์ อยู่ระหว่างการจัดหาบริษัทผู้รับทำประกันความรับผิดทางวิชาชีพ (ส่วนบุคคล) และดำเนินการจัดทำสื่อการเรียนรู้เพื่อพัฒนาทักษะการสื่อสารภาษาอังกฤษให้แก่สมาชิกสภาวิศวกร อีกทั้งยังได้ประสานงานสวัสดิการเกี่ยวกับส่วนลดสินค้าและบริการของบริษัท ดูโฮม จำกัด (มหาชน) และบริษัท โมเดอร์นฟอร์มกรุ๊ป จำกัด เพื่อจัดเป็นสวัสดิการให้กับสมาชิกสภาวิศวกรเพิ่มเติม

ENGINEERING
EXPO 2024

สภาวิศวกรจัดงานมหกรรมให้ความรู้ตามภูมิภาค : ENGINEERING EXPO 2024

สภาวิศวกรได้จัดงาน "มหกรรมให้ความรู้ตามภูมิภาค Engineering Expo 2024" ในหลายพื้นที่ทั่วประเทศ เพื่อส่งเสริมการพัฒนาศักยภาพและความรู้ในด้านวิศวกรรมให้แก่สมาชิก งานนี้จัดขึ้นทั้งหมด 6 ครั้ง ในจังหวัดเชียงใหม่ จังหวัดภูเก็ต จังหวัดพระนครศรีอยุธยา จังหวัดขอนแก่น จังหวัดระยองและจังหวัดสงขลา โดยมีสมาชิกให้ความสนใจเข้าร่วมงานกว่า 2,000 คน กิจกรรมดังกล่าวมีวัตถุประสงค์เพื่อมอบข้อมูลเชิงลึกที่เป็นประโยชน์และช่วยเสริมสร้างศักยภาพของสมาชิกให้สอดคล้องกับการพัฒนาวิชาชีพวิศวกรรมในระดับมาตรฐานสากล

กิจกรรมหลักภายในงาน

1. รับฟังการบรรยายในหัวข้อต่าง ๆ ได้แก่ นโยบายและทิศทางการดำเนินงานของสภาวิศวกร การแนะนำการใช้งานระบบ COE Services บนเว็บไซต์สภาวิศวกร ความสำคัญของการใช้สิทธิและหน้าที่ของสมาชิก กิจกรรมการพัฒนาวิชาชีพวิศวกรรมต่อเนื่อง (CPD) การขอใบอนุญาตระดับภาคีวิศวกรโดยใช้หนังสือรับรองการทำงาน การขอใบรับรองความรู้ความชำนาญในการประกอบวิชาชีพ การรับรองมาตรฐานคุณภาพการศึกษาวิศวกรรมศาสตร์ (TABEE) การขอขึ้นทะเบียนวิศวกรในระดับเอเปคและวิศวกรวิชาชีพอาเซียน โครงการวิศวกรอาสา รวมถึงกฎหมายที่เกี่ยวข้องกับการประกอบวิชาชีพวิศวกรรม นอกจากนี้ยังมีการจัด Workshop เฉพาะทางตามสาขาวิศวกรรม เพื่อเตรียมความพร้อมให้สมาชิกในการขอเลื่อนระดับใบอนุญาต

2. จัดบูธให้บริการสมาชิก อาทิเช่น

- บูธให้คำแนะนำเกี่ยวกับ CPD
- บูธแนะนำการเลื่อนระดับใบอนุญาต
- บูธการขึ้นทะเบียน ASEAN และการแนะนำ TABEE
- บูธรับขึ้นทะเบียนวิศวกรอาสา
- บูธแนะนำการต่ออายุ/ขอใบรับรอง
- บูธจำหน่ายของที่ระลึกจากสภาวิศวกร

สมาชิกที่เข้าร่วมกิจกรรมจะได้รับคะแนน CPD โดยไม่มีค่าใช้จ่าย ซึ่งถือเป็นการส่งเสริมการพัฒนาวิชาชีพอย่างมีคุณภาพ พร้อมสร้างความประทับใจและความตระหนักในบทบาทสำคัญของสภาวิศวกรในการสนับสนุนวิศวกรไทยสู่ระดับสากล

การจัดอบรม สัมมนาและเสวนาให้ความรู้กับสมาชิก

ในปี พ.ศ. 2567 สภาวิศวกรได้จัดกิจกรรมอบรมสัมมนาและเสวนาให้ความรู้แก่สมาชิก ทั้งในรูปแบบ Online และ Onsite เพื่อส่งเสริมการพัฒนาศักยภาพและยกระดับวิชาชีพของสมาชิก รวมทั้งสิ้น 91 ครั้ง คิดเป็น CPD มากกว่า 400 หน่วย ทั้งนี้ มีสมาชิกให้ความสนใจเข้าร่วมกิจกรรมกว่า 35,610 คน

หัวข้อการจัดกิจกรรม

กิจกรรมดังกล่าวถูกจัดเป็นกลุ่มความรู้ในหลากหลายหัวข้อที่ครอบคลุมความต้องการของสมาชิก เช่น

- การขอรับใบอนุญาตและการเลื่อนระดับใบอนุญาต
- Competency Framework เพื่อพัฒนาทักษะด้านวิศวกรรมให้ตรงตามมาตรฐาน
- การขอรับใบรับรองความรู้ความชำนาญในการประกอบวิชาชีพวิศวกรรมทั้งในระดับวิศวกรและวิศวกรวิชาชีพ (สาขาวิศวกรรมไม่ควบคุม 17 สาขา)
- การอบรมผู้ตรวจประเมินมาตรฐานคุณภาพการศึกษาวิศวกรรมศาสตร์ (TABEE)
- องค์ความรู้ด้านวิศวกรรมในประเด็นที่ทันสมัย
- การรับรองปริญญาและการรับรองมาตรฐานหลักสูตร
- กฎหมายและจรรยาบรรณวิชาชีพวิศวกรรม
- แนวทางและกลยุทธ์ในการลดก๊าซเรือนกระจก/คาร์บอน

ผลลัพธ์จากการจัดกิจกรรม

กิจกรรมอบรมและสัมมนาเหล่านี้ได้รับการตอบรับอย่างดีจากสมาชิก โดยไม่เพียงแต่ช่วยเพิ่มพูนความรู้และทักษะทางวิชาชีพ ยังเสริมสร้างความตระหนักรู้ในบทบาทของวิศวกรต่อการพัฒนาสังคมและสิ่งแวดล้อมอย่างยั่งยืน ทั้งนี้ กิจกรรมดังกล่าวยังสะท้อนถึงความมุ่งมั่นของสภาวิศวกรในการพัฒนาวิชาชีพวิศวกรรมและยกระดับมาตรฐานวิศวกรไทยให้เป็นที่ยอมรับในระดับสากล

Engineering Volunteer
สภา
วิศวกร
อาสา

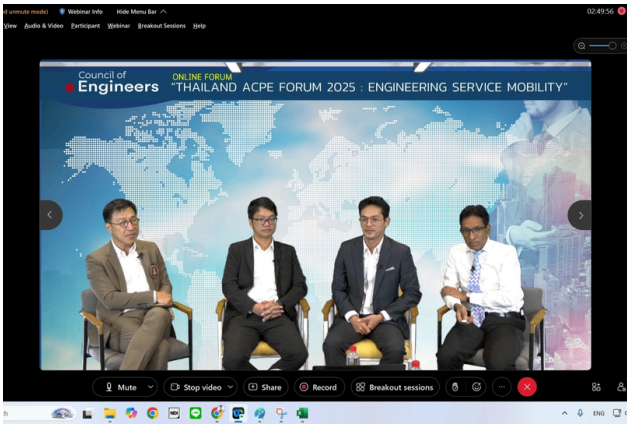
Council of
Engineers
ONLINE FORUM
"THAILAND ACPE FORUM 2025 : ENGINEERING SERVICE MOBILITY"

สภา
วิศวกร
สัมมนา...
การประกอบวิชาชีพในอุตสาหกรรมเหมืองแร่และโลหกรรม ในต่างประเทศ
รศ.ดร.ขวัญชัย ลีเฝ่าพันธุ์

สภา
วิศวกร
สัมมนา...
การพัฒนาวิชาชีพต่อเนื่อง เพื่อเพิ่มขีดความสามารถของวิศวกรในเวทีต่างประเทศ

สภาวิศวกรจัดทำระบบ E-LEARNING : การส่งเสริมความรู้และพัฒนาสมาชิกอย่างยั่งยืน

สภาวิศวกรเห็นถึงความสำคัญของการส่งเสริมการเรียนรู้และพัฒนาตนเองของสมาชิก เพื่อเพิ่มพูนความรู้ในวิชาชีพและสนับสนุนการเก็บคะแนน CPD โดยไม่เสียค่าใช้จ่าย จึงได้เปิดตัวระบบ E-LEARNING อย่างเป็นทางการ เมื่อวันที่ 12 กรกฎาคม 2567

ระบบ E-LEARNING นี้แบ่งเนื้อหาออกเป็น 9 หมวดหมู่ ครอบคลุมหลากหลายสาขาวิศวกรรม โดยมีคลิปวิดีโอทั้งหมด 118 คลิปที่สมาชิกสามารถเข้ามาเรียนรู้ได้ด้วยตนเอง และได้รับการตอบรับอย่างดีเยี่ยมด้วยยอดการเข้ารับชมรวมถึง 104,861 ครั้ง (ข้อมูล ณ วันที่ 31 ธันวาคม 2567)

ระบบดังกล่าวเป็นอีกหนึ่งความมุ่งมั่นของสภาวิศวกรในการสร้างโอกาสทางการเรียนรู้ที่เท่าเทียมและยกระดับมาตรฐานวิศวกรรมในประเทศไทยอย่างต่อเนื่อง

ที่	คลิป E-learning แยกตามหมวด	จำนวน (คลิป)	การรับชม (ครั้ง)
1	สาขาวิศวกรรมเคมี	11	5,086
2	สาขาวิศวกรรมเครื่องกล	15	10,463
3	สาขาวิศวกรรมป้องกันอัคคีภัย	1	1,035
4	สาขาวิศวกรรมไฟฟ้า	18	16,946
5	สาขาวิศวกรรมโยธา	26	27,523
6	สาขาวิศวกรรมสิ่งแวดล้อม	9	6,170
7	สาขาวิศวกรรมเหมืองแร่	1	359
8	สาขาวิศวกรรมอุตสาหการ	4	1,576
9	สาขาอื่นๆ ที่ไม่ใช่งานวิศวกรรม	33	35,730
	รวม	118	104,861

สภาวิศวกร
BLCP POWER

การศึกษาดูงาน

สภาวิศวกรให้ความสำคัญกับการเสริมสร้างองค์ความรู้และประสบการณ์จริงให้กับสมาชิกผ่านกิจกรรมศึกษาดูงานในสถานประกอบการและหน่วยงานที่เกี่ยวข้องกับวิศวกรรม ทั้งในด้านพลังงาน ไฟฟ้า และการผลิต รวมถึงเทคโนโลยีที่ทันสมัยในภาคอุตสาหกรรม โดยมุ่งเน้นการเรียนรู้จากสถานที่จริงและสร้างความเข้าใจในกระบวนการทำงานแบบมืออาชีพ โดยในปี พ.ศ. 2567 ได้จัดกิจกรรมศึกษาดูงานรวม 4 แห่ง โดยมีรายละเอียดดังนี้

วันที่	สถานที่ดูงาน	รายละเอียด	จำนวนผู้เข้าร่วม (คน)
7 ส.ค. 67	โรงไฟฟ้าบีแอลซีพี อ.เมือง จ.ระยอง	ศึกษาดูงานโรงไฟฟ้าที่เป็นแหล่งเรียนรู้ด้านการผลิตกระแสไฟฟ้าโดยใช้อุปกรณ์และเทคโนโลยีการผลิตที่มีประสิทธิภาพควบคู่กับการบริหารจัดการด้านสิ่งแวดล้อมที่ดี	27
29 ต.ค. 67	ศูนย์เชื้อเพลิงและพลังงานจากชีวมวล จุฬาลงกรณ์ มหาวิทยาลัย จ.สระบุรี	ศึกษาดูงานเครื่องผลิตเชื้อเพลิงทดแทนขยะด้วยเทคโนโลยีไพโรไลซิส (Pyrolysis) เป็นเทคโนโลยีที่ใช้ในการแปรรูปขยะพลาสติกและชีวมวลให้กลายเป็นเชื้อเพลิงเหลวซึ่งสามารถนำมาใช้ทดแทนน้ำมันดีเซลได้	24
19 พ.ย. 67	ศูนย์ซ่อมบำรุงระบบรถไฟฟ้า สายสีแดง (CT Depot – Red Line) แขวงจตุจักร เขตจตุจักร กรุงเทพฯ	ศึกษาดูงานเทคโนโลยี ระบบการบริหารจัดการซ่อมบำรุงและการปฏิบัติงานของศูนย์ซ่อมบำรุงรถไฟฟ้าสายสีแดงซึ่งเป็นระบบขนส่งมวลชนที่ทันสมัยจากประเทศญี่ปุ่น	10
12 ธ.ค. 67	บริษัท อาซีฟา จำกัด (มหาชน) อ.เมือง จ.สมุทรสาคร	ศึกษาดูงานสายการผลิตสถานีไฟฟ้าแบบสำเร็จรูป Energy Management Solutions (Solar rooftop) LV-MV Switchboard and busduct production	23
รวม			**84**

Council of Engineers

การขึ้นทะเบียนองค์กรแม่ข่าย

สภาวิศวกรได้อนุมัติการขึ้นทะเบียนองค์กรแม่ข่ายสภาวิศวกร ในปี พ.ศ. 2567 จำนวน 17 องค์กร จากสถาบันอุดมศึกษา สมาคมวิชาชีพ สถาบันการสอนและฝึกอบรม หรือนิติบุคคลประเภทอื่น ๆ ที่มีวัตถุประสงค์ด้านวิศวกรรมหรือเทคโนโลยีทางวิศวกรรมในการจัดหลักสูตรหรือกิจกรรมการพัฒนาวิชาชีพต่อเนื่อง เพื่อเพิ่มพูนความรู้เกี่ยวกับการประกอบวิชาชีพ

1. สมาคมอุตสาหกรรมก่อสร้างไทย ในพระบรมราชูปถัมภ์
2. คณะวิศวกรรมศาสตร์ มหาวิทยาลัยเทคโนโลยีราชมงคลกรุงเทพ
3. คณะวิศวกรรมศาสตร์ มหาวิทยาลัยเทคโนโลยีราชมงคลล้านนา เชียงราย
4. คณะวิศวกรรมศาสตร์ มหาวิทยาลัยเทคโนโลยีราชมงคลล้านนา เชียงใหม่
5. ศูนย์วิจัยและบริการวิศวกรรมการเชื่อม มหาวิทยาลัยเทคโนโลยีพระจอมเกล้าธนบุรี
6. คณะเทคโนโลยีอุตสาหกรรม มหาวิทยาลัยราชภัฏพิบูลสงคราม
7. คณะครุศาสตร์อุตสาหกรรมและเทคโนโลยี มหาวิทยาลัยเทคโนโลยีพระจอมเกล้าธนบุรี
8. บริษัท คิวทีซี เอนเนอร์ยี่ จำกัด (มหาชน)
9. บริษัท โยพัฒน์ จำกัด
10. บริษัท หงษ์ทอง เอ็นจิเนียร์ จำกัด
11. บริษัท ซีวิลเอนจีเนียริง จำกัด (มหาชน)
12. บริษัท ยอตตะ โซลูชั่นส์ จำกัด
13. บริษัท มัคคาเฟอร์ริ (ไทยแลนด์) จำกัด
14. บริษัท ฮิลติ (ไทยแลนด์) จำกัด
15. บริษัท ไอเดียฟิลด์ จำกัด
16. บริษัท อิตัลไทยวิศวกรรม จำกัด
17. บริษัท ฤทธา จำกัด

ทั้งนี้ ปัจจุบันสภาวิศวกรรับขึ้นทะเบียนสถาบันอุดมศึกษา สมาคมวิชาชีพ สถาบันการสอนและฝึกอบรม หรือนิติบุคคล เป็นองค์กรแม่ข่ายสภาวิศวกรทั้งสิ้น จำนวน 106 องค์กร

สภาวิศวกร
กับบทบาทความรับผิดชอบต่อสังคมและสิ่งแวดล้อม

การจัดตั้งกลุ่มวิศวกรอาสาสภาวิศวกร

สภาวิศวกรได้จัดตั้งกลุ่มวิศวกรอาสาสภาวิศวกรขึ้น เพื่อรวบรวมสมาชิกที่มีจิตอาสาและพร้อมเสียสละตนเองเพื่อประโยชน์ของสังคม โดยไม่มีค่าตอบแทนและปราศจากการแสวงหาผลประโยชน์ส่วนตนหรือผู้อื่นโดยมิชอบ กลุ่มวิศวกรอาสานี้มีบทบาทสำคัญในการช่วยเหลือประชาชนในกรณีเกิดภัยพิบัติ เหตุร้าย หรือสถานการณ์ฉุกเฉิน โดยใช้ความรู้และทักษะทางวิศวกรรมอย่างถูกต้องตามหลักวิชาการ

การสมัครเข้าร่วมเป็นวิศวกรอาสาไม่มีค่าใช้จ่ายใดๆ ปัจจุบัน มีสมาชิกที่ขึ้นทะเบียนเป็นวิศวกรอาสาจำนวนทั้งสิ้น 5,627 คน ซึ่งเป็นพลังสำคัญในการสนับสนุนสังคมและส่งเสริมบทบาทวิชาชีพวิศวกร ในการสร้างความปลอดภัยและความยั่งยืนให้กับสังคมไทย

ในปี พ.ศ. 2567 มีการดำเนินการของวิศวกรอาสาที่สำคัญ ๆ ดังนี้

ลงพื้นที่สำรวจความปลอดภัยโครงสร้างอาคารบ้านเรือนประชาชนหลังน้ำท่วม ครั้งที่ 1 วันที่ 4-7 กันยายน 2567 จ.เชียงราย

ลงพื้นที่สำรวจความปลอดภัยโครงสร้างอาคารบ้านเรือนประชาชนหลังน้ำท่วม ครั้งที่ 2 วันที่ 18-20 กันยายน 2567 จ.เชียงราย

สัมมนาเตรียมความพร้อมวิศวกรอาสา เรื่อง “การพัฒนาเพื่อเพิ่มทักษะสู่การเป็น Engineering Volunteer” เมื่อวันที่ 16 ตุลาคม 2567 มีผู้สนใจเข้าร่วมจำนวน 80 คน

สัมมนาเรื่อง “เตรียมความพร้อมวิศวกรอาสาในการใช้งาน Application การบริหารจัดการน้ำ เมื่อเกิดเหตุภัยพิบัติจากอุทกภัย” จำนวน 11 ครั้ง มีผู้สนใจเข้าร่วมจำนวน 882 คน

ความร่วมมือกับองค์กรวิชาชีพองค์กรภาครัฐและเอกชน

• การจัดทำบันทึกข้อตกลงความร่วมมือกับหน่วยงานต่างๆ

สภาวิศวกรได้มีการจัดทำบันทึกข้อตกลงความร่วมมือ ในปี พ.ศ. 2567 จำนวน 3 ฉบับ ดังนี้

1. บันทึกข้อตกลงความร่วมมือในการจัดทำและพัฒนามาตรฐานการประกอบวิชาชีพวิศวกรรม เพื่อสนับสนุนระบบขนส่งทางราง

สภาวิศวกรร่วมกับสถาบันวิจัยและพัฒนาเทคโนโลยีระบบราง (องค์การมหาชน) และวิศวกรรมสถานแห่งประเทศไทย ในพระบรมราชูปถัมภ์ (วสท.) ได้ลงนามในบันทึกข้อตกลงความร่วมมือเมื่อวันที่ 5 มกราคม พ.ศ. 2567 เพื่อยกระดับมาตรฐานวิชาชีพวิศวกรรมสำหรับระบบขนส่งทางราง ความร่วมมือนี้มุ่งเน้นการพัฒนามาตรฐานและหลักปฏิบัติที่เกี่ยวข้อง เพื่อยกระดับความปลอดภัยและความมั่นคง ในระดับสากล รองรับบทบาทของประเทศในฐานะศูนย์กลางการเชื่อมต่อคมนาคมระดับภูมิภาค พร้อมทั้งพัฒนาบุคลากรด้านระบบราง เพื่อเสริมศักยภาพการแข่งขันของประเทศตามยุทธศาสตร์รัฐบาล

2. บันทึกข้อตกลงความร่วมมือทางวิชาการ : การยกระดับมาตรฐานคุณภาพการศึกษาหลักสูตรวิศวกรรมศาสตร์

สภาวิศวกร และสำนักงานปลัดกระทรวงการอุดมศึกษา วิทยาศาสตร์ วิจัยและนวัตกรรม ได้ลงนามในบันทึกข้อตกลงความร่วมมือทางวิชาการ เมื่อวันที่ 1 มีนาคม พ.ศ. 2567 เพื่อยกระดับคุณภาพการศึกษาด้านวิศวกรรมศาสตร์ของประเทศไทยให้มีมาตรฐานระดับสากล

ความร่วมมือนี้มุ่งเน้นการพัฒนาหลักสูตรให้สอดคล้องกับมาตรฐาน Washington Accord และ Sydney Accord รวมถึงสนับสนุนให้สถาบันอุดมศึกษามีความพร้อมในการขอรับรองมาตรฐานคุณภาพการศึกษาตามมาตรฐาน TABEE (Thailand Accreditation Board for Engineering Education) เพื่อสร้างความมั่นใจแก่ผู้เรียนและผู้มีส่วนเกี่ยวข้อง ทั้งนี้ ยังส่งเสริมการรับรองจากหน่วยงานต่างประเทศ เช่น ABET จนกว่า TABEE จะได้รับสถานะสมาชิกระดับ Signatory Member ของ Washington Accord ซึ่งจะช่วยเพิ่มศักยภาพและความยั่งยืนของการศึกษาวิศวกรรมศาสตร์ในประเทศไทย

3. บันทึกข้อตกลงความร่วมมือ (MOU) ระหว่างหน่วยงาน ABEEK (Accreditation Board for Engineering Education of Korea) กับสภาวิศวกร

สภาวิศวกร (COET) และ ABEEK (Accreditation Board for Engineering Education of Korea) ได้ลงนามในบันทึกข้อตกลงความร่วมมือ เมื่อวันที่ 25 กรกฎาคม พ.ศ. 2567 เพื่อส่งเสริมคุณภาพการศึกษาด้านวิศวกรรมและพัฒนาความร่วมมือระดับนานาชาติ

ทั้งสองฝ่ายยอมรับพันธกิจร่วมในการยกระดับคุณภาพการศึกษาด้านวิศวกรรม โดยมุ่งเน้นการส่งเสริมการประกันคุณภาพที่ยั่งยืน การสร้างความเชื่อมโยงของโปรแกรมที่ได้รับการรับรองและการสนับสนุนการเคลื่อนย้ายบุคลากรด้านการศึกษา ทั้งนี้ ความร่วมมือครอบคลุมการยอมรับซึ่งกันและกันในโปรแกรมที่ได้รับการรับรอง การแลกเปลี่ยนนักศึกษาและคณาจารย์ รวมถึงการพัฒนาหลักสูตรหรือกิจกรรมเสริมร่วมกัน โดยมีเป้าหมายเพื่อยกระดับการศึกษาด้านวิศวกรรมในระดับชาติและนานาชาติอย่างยั่งยืน

THE SIGNING CEREMONY OF MEMORANDUM UNDERSTANDING (MOU)
BETWEEN
ABEEK-COET
INTERNATIONAL CONFERENCE 2024
ASEFA

• การเข้าพบหน่วยงาน/ส่งผู้แทนเข้าร่วมในกิจกรรมต่างๆ

1. การเข้าพบประธานสภาอุตสาหกรรมแห่งประเทศไทย เพื่อหารือความต้องการด้านวิศวกรและการพัฒนาองค์ความรู้ด้านวิศวกรรม

เมื่อวันที่ 10 มิถุนายน พ.ศ. 2567 ผู้ช่วยศาสตราจารย์ ดร.ธเนศ วีระศิริ นายกสภาวิศวกร และคณะผู้บริหารสภาวิศวกร เข้าพบนายเกรียงไกร เธียรนุกุล ประธานสภาอุตสาหกรรมแห่งประเทศไทย เพื่อหารือความต้องการด้านวิศวกรและการพัฒนาองค์ความรู้ด้านวิศวกรรม รวมถึงการร่วมมือกันสนับสนุนเป้าหมายความเป็นกลางทางคาร์บอนและการปล่อยก๊าซเรือนกระจกเป็นศูนย์ของประเทศ ณ สภาอุตสาหกรรมแห่งประเทศไทย

2. การเข้าพบผู้ว่าการการไฟฟ้าฝ่ายผลิตแห่งประเทศไทย (กฟผ.) เพื่อหารือความต้องการด้านวิศวกรรมและการพัฒนาองค์ความรู้ด้านวิศวกรรม

เมื่อวันที่ 18 มิถุนายน พ.ศ. 2567 ผู้ช่วยศาสตราจารย์ ดร.ธเนศ วีระศิริ นายกสภาวิศวกร และคณะผู้บริหารได้เข้าพบนายเทพรัตน์ เทพพิทักษ์ ผู้ว่าการการไฟฟ้าฝ่ายผลิตแห่งประเทศไทย (กฟผ.) เพื่อแสดงความยินดีเนื่องในโอกาสเข้าดำรงตำแหน่งผู้ว่าการฯ ในโอกาสนี้สภาวิศวกรได้ขอสนับสนุนผู้ตรวจประเมินมาตรฐานคุณภาพการศึกษาวิศวกรรมศาสตร์ (Program Evaluation : PEV) จาก กฟผ. และยังได้หารือถึงความต้องการด้านวิศวกรรม การพัฒนาองค์ความรู้รวมถึงการร่วมมือเพื่อสนับสนุนเป้าหมายความเป็นกลางทางคาร์บอนและการปล่อยก๊าซเรือนกระจกเป็นศูนย์ของประเทศ

3. การเข้าพบกรมบัญชีกลางเพื่อหารือแนวทางการเชื่อมโยงการขึ้นทะเบียนใบอนุญาตประกอบวิชาชีพวิศวกรรมควบคุม ประเภทบุคคลและนิติบุคคลกับกรมบัญชีกลาง

เมื่อวันที่ 25 กันยายน พ.ศ. 2567 ผู้ช่วยศาสตราจารย์ ดร.ธเนศ วีระศิริ นายกสภาวิศวกร และอนุกรรมการพิจารณาการออกใบอนุญาตประกอบวิชาชีพวิศวกรรมควบคุม ประเภทนิติบุคคล เข้าพบคุณสมศักดิ์ ภู่สกุล รองอธิบดีกรมบัญชีกลาง รักษาการในตำแหน่งที่ปรึกษาด้านพัฒนาระบบการเงินการคลัง กรมบัญชีกลาง เพื่อหารือแนวทางการเชื่อมโยงการขึ้นทะเบียนใบอนุญาตประกอบวิชาชีพวิศวกรรมควบคุม ประเภทบุคคลและนิติบุคคล กับกรมบัญชีกลาง โดยสภาวิศวกรได้เสนอให้กำหนดคุณสมบัติผู้ยื่นงานจ้างก่อสร้างว่าต้องมีใบอนุญาตประกอบวิชาชีพจากสภาวิศวกรก่อนขึ้นทะเบียนกับกรมบัญชีกลาง เพื่อส่งเสริมการปฏิบัติตามกฎหมาย ลดความเสี่ยงต่ออุบัติเหตุ ความเสียหายต่อชีวิตและทรัพย์สิน และป้องกันการทำงานโดยไม่มีใบอนุญาต ทั้งนี้ กรมบัญชีกลางรับข้อเสนอนี้ไว้พิจารณาเพิ่มเติมต่อไป

4. การเข้าพบหน่วยงานเพื่อหารือแนวทางการสนับสนุนความเป็นกลางทางคาร์บอน

สภาวิศวกรได้เข้าพบหน่วยงานที่เกี่ยวข้อง จำนวน 15 หน่วยงาน เพื่อหารือแนวทางการสนับสนุนความเป็นกลางทางคาร์บอนและการปล่อยก๊าซเรือนกระจกสุทธิเป็นศูนย์ รวมถึงรับข้อแนะนำอันจะเป็นประโยชน์ต่อการพัฒนาประเทศและประชาชน ดังนี้

ลำดับ	หน่วยงาน	วันที่เข้าพบ
1	กรมการเปลี่ยนแปลงสภาพภูมิอากาศและสิ่งแวดล้อม	20 พ.ค. 67
2	องค์การบริหารจัดการก๊าซเรือนกระจก (องค์การมหาชน)	31 พ.ค. 67
3	คณะกรรมการกำกับกิจการพลังงาน	2 ก.ค. 67
4	สำนักงานสภานโยบายการอุดมศึกษา วิทยาศาสตร์ วิจัยและนวัตกรรมแห่งชาติ	2 ก.ค. 67
5	บริษัท ปูนซีเมนต์ไทย จำกัด	3 ก.ค. 67
6	บริษัท เครือเจริญโภคภัณฑ์ จำกัด	4 ก.ค. 67
7	วิศวกรรมสถานแห่งประเทศไทย ในพระบรมราชูปถัมภ์	5 ก.ค. 67
8	สำนักงานนโยบายและแผนพลังงาน	15 ก.ค. 67
9	สถาบันอาคารเขียวไทย	2 ส.ค. 67
10	สมาคมวิศวกรที่ปรึกษาแห่งประเทศไทย	7 ส.ค. 67
11	สภาอุตสาหกรรมแห่งประเทศไทย	9 ส.ค. 67
12	กรมพัฒนาพลังงานทดแทนและอนุรักษ์พลังงาน	16 ส.ค. 67
13	ธนาคารแห่งประเทศไทย	29 ส.ค. 67
14	สำนักงานส่งเสริมเศรษฐกิจดิจิทัล	3 ก.ย. 67
15	กรมบัญชีกลาง	25 ก.ย. 67

การจัดงานประชุมนานาชาติ INTERNATIONAL CONFERENCE 2024

สภาวิศวกรได้จัดงานประชุมนานาชาติ International Conference 2024 ภายใต้หัวข้อ “Upfront Engineering Education and Professional Mobility 2024: Quality Education and Professional Development towards Global Engineering Mobility and Sustainable Future” เมื่อวันที่ 25 กรกฎาคม พ.ศ. 2567 ณ โรงแรมอินเตอร์คอนติเนนตัล กรุงเทพฯ โดยมี นางสาวศุภมาส อิศรภักดี รัฐมนตรีว่าการกระทรวงการอุดมศึกษา วิทยาศาสตร์ วิจัยและนวัตกรรม (อว.) เป็นประธานในพิธีเปิด ซึ่งมีผู้เข้าร่วมประชุมจากต่างประเทศ จำนวน 33 คน จาก 10 ประเทศ และผู้เข้าร่วมภายในประเทศ จำนวน 179 คน

การประชุมครั้งนี้มุ่งเน้นการส่งเสริมความร่วมมือเพื่อยกระดับคุณภาพการศึกษาหลักสูตรวิศวกรรมศาสตร์และวิชาชีพวิศวกรรมของไทยให้ได้มาตรฐานระดับสากล รวมถึงผลักดันระบบการรับรองมาตรฐานคุณภาพการศึกษาวิศวกรรมศาสตร์(TABEE) ให้เป็นไปตามมาตรฐาน Washington Accord

หัวข้อสำคัญในงานประชุม

1. ด้านการศึกษา (ENGINEERING EDUCATION)
   - Engineering Education and Sustainable Development
   - International Experience on Graduate Attributes and Professional Competences (GAPC) and Accreditation
   - Global Recognition and Value of the Washington Accord
   - Sharing of Capstone Project Experience
   - Towards Sustainable Development Goals (SDGs)

2. ด้านการประกอบวิชาชีพ (PROFESSIONAL PRACTICE)

- Engineering Mobility as a Service: Cross-Cutting Collaboration
- Decarbonising the Built Environment toward Net-Zero Future

งานประชุมครั้งนี้ได้รับเกียรติจากวิทยากรผู้เชี่ยวชาญระดับนานาชาติ อาทิ ประธานข้อตกลง Washington Accord ประธานข้อตกลง Sydney Accord ประธาน APEC Engineer Agreement ประธาน WFEO (Word Federation of Engineering Organization) และตัวแทนจากองค์กรวิศวกรรมชั้นนำทั่วโลก

ผลลัพธ์สำคัญ

การประชุมนานาชาติครั้งนี้ถือเป็นโอกาสสำคัญที่แสดงให้เห็นถึงความพร้อมของประเทศไทยในด้านการศึกษาและวิชาชีพวิศวกรรม รวมถึงเปิดโอกาสให้วิศวกรไทยได้แลกเปลี่ยนความรู้และประสบการณ์กับบุคลากรระดับโลก เพื่อพัฒนาศักยภาพวิชาชีพและสร้างเครือข่ายความร่วมมือสู่อนาคตที่ยั่งยืน

สภาวิศวกรมุ่งมั่นที่จะจัดกิจกรรมเช่นนี้ต่อไป เพื่อประโยชน์สูงสุดของสมาชิกและวงการวิชาชีพวิศวกรรมในประเทศไทย

การเคลื่อนไหวในประเด็นทางสังคม

- **ลงพื้นที่ให้ข้อเสนอแนะทางด้านวิศวกรรมจากเหตุการณ์อุโมงค์รถไฟความเร็วสูงไทย-จีน**

เมื่อวันที่ 28-30 สิงหาคม พ.ศ. 2567 ผู้ช่วยศาสตราจารย์ ดร.ธเนศ วีระศิริ นายกสภาวิศวกร ได้ลงพื้นที่ในเหตุการณ์อุโมงค์รถไฟความเร็วสูงไทย-จีนถล่ม ช่วงคลองขนานจิตร จังหวัดนครราชสีมา เพื่อสนับสนุนการค้นหาผู้สูญหายอย่างปลอดภัยและมีประสิทธิภาพ พร้อมเสนอแนวทางป้องกันความเสี่ยงเพิ่มเติมให้แก่ภาครัฐ โดยเน้นย้ำความสำคัญของมาตรฐานความปลอดภัยทางวิศวกรรมและการก่อสร้าง เพื่อลดโอกาสเกิดเหตุซ้ำในอนาคต

- **ลงพื้นที่ตรวจสอบเหตุเครนถล่ม ซอยอ่อนนุช 86**

เมื่อวันที่ 3 กรกฎาคม พ.ศ. 2567 คณะทำงานภัยพิบัติได้ลงพื้นที่ตรวจสอบเหตุเครนถล่มบริเวณไซต์งานก่อสร้าง “โครงการกำจัดมูลฝอยด้วยวิธีการเผาไหม้เพื่อผลิตพลังงานไฟฟ้า” ภายในซอยอ่อนนุช 86 แยก 2 แขวงและเขตประเวศ กรุงเทพมหานคร เพื่อหาข้อสรุปและนำมาถอดบทเรียนเป็นกรณีศึกษาต่อไป

- **NET-ZERO CARBON, CARBON NEUTRALITY**

คณะกรรมการสภาวิศวกร สมัยที่ 8 ได้ตระหนักถึงความสำคัญของปัญหาการปล่อยก๊าซคาร์บอนและก๊าซเรือนกระจกที่ส่งผลกระทบต่อสภาพแวดล้อม รวมถึงภาครัฐบาลได้ประกาศเป้าหมายสำคัญคือประเทศไทยจะมุ่งสู่ความเป็นกลางทางคาร์บอน (Carbon Neutrality) ในปี 2050 และปล่อยก๊าซเรือนกระจกสุทธิเป็นศูนย์ (Net Zero) ภายในปี 2065 สภาวิศวกรจึงกำหนดเป็นนโยบายด้านการบริหารความเปลี่ยนแปลงในการพัฒนาขีดความสามารถของวิศวกรและส่งเสริมให้มีมาตรฐานด้านวิศวกรรม เพื่อสนับสนุนความเป็นกลางทางคาร์บอน (Carbon Neutrality) และการปล่อยก๊าซเรือนกระจกสุทธิเป็นศูนย์ (Net Zero Emissions) และได้ตั้งคณะทำงานพิจารณาแนวทางการพัฒนางานวิศวกรรมเพื่อสนับสนุนเป้าหมายความเป็นกลางทางคาร์บอนและการปล่อยก๊าซเรือนกระจกเป็นศูนย์ของประเทศขึ้นมาดำเนินการเพื่อให้เกิดผลสัมฤทธิ์ตามเป้าหมายอย่างเป็นรูปธรรม

โดยในปี พ.ศ. 2567 ที่ผ่านมา สภาวิศวกรได้มีการดำเนินงานและกิจกรรมเพื่อสนับสนุนเป้าหมาย ความเป็นกลางทางคาร์บอนและการปล่อยก๊าซเรือนกระจกเป็นศูนย์ ดังนี้

1. จัดการเสวนาแลกเปลี่ยนความเห็นและให้ความรู้เกี่ยวกับงานวิศวกรรมกับความเป็นกลางทางคาร์บอน และการปล่อยก๊าซเรือนกระจกสุทธิเป็นศูนย์ จำนวน 2 ครั้ง ดังนี้

1.1 การเสวนา เรื่อง นโยบาย แผน และกฎหมายเพื่อส่งเสริมการลดก๊าซเรือนกระจก การบริหารจัดการและกลไกการดำเนินการลดก๊าซเรือนกระจกของประเทศไทยกับบทบาทของงานวิศวกรรม เมื่อวันที่ 27 มิถุนายน พ.ศ. 2567 ณ ห้องวิศวภิวรรธน์ ชั้น 7 อาคารที่ทำการสภาวิศวกร มีผู้เข้าร่วมเสวนา 71 คน

1.2 การเสวนา เรื่อง การลดก๊าซเรือนกระจกภายใต้แผนพลังงานชาติ บทบาทของภาคอุตสาหกรรมและการสนับสนุนของงานวิศวกรรม เมื่อวันที่ 21 สิงหาคม พ.ศ. 2567 ณ ห้องวิศวภิวรรธน์ ชั้น 7 อาคารที่ทำการสภาวิศวกร มีผู้เข้าร่วมเสวนา 50 คน

ซึ่งจากการเสวนาแลกเปลี่ยนความคิดเห็นดังกล่าว สภาวิศวกรจะได้นำความคิดเห็นและข้อเสนอแนะที่ได้รับมาจัดทำเป็น “แนวทางการพัฒนางานวิศวกรรมของประเทศไปสู่ความเป็นกลางทางคาร์บอนและการปล่อยก๊าซเรือนกระจกเป็นศูนย์” เพื่อเป็นแนวทางในการปฏิบัติวิชาชีพสำหรับวิศวกรและประกอบการเสนอแนะเชิงนโยบายหรือมาตรการที่เกี่ยวข้องกับงานทางวิศวกรรมต่อรัฐบาลต่อไป

2. การเข้าพบหน่วยงานต่าง ๆ ที่เกี่ยวข้องเพื่อหารือรวมถึงรับข้อแนะนำเกี่ยวกับแนวทางสนับสนุนความเป็นกลางทางคาร์บอน และการปล่อยก๊าซเรือนกระจกสุทธิเป็นศูนย์ จำนวน 15 หน่วยงาน

สภาวิศวกรได้มีแนวคิดในการจัดกิจกรรมอบรมพัฒนาเสริมสร้างขีดความสามารถ (Capacity Building) ของวิศวกรในการลดคาร์บอนและการปลดปล่อยก๊าซเรือนกระจกเป็นศูนย์ในงานวิศวกรรม โดยมีการประสานความร่วมมือกับสมาคมวิชาชีพ องค์กรแม่ข่ายและหน่วยงานที่เกี่ยวข้องเพื่อสนับสนุนข้อมูลและการจัดกิจกรรมดังกล่าว รวมถึงมีการสอบถามสมาชิกสภาวิศวกรในประเด็นเรื่องที่วิศวกรยังขาดความรู้เกี่ยวกับความเป็นกลางทางคาร์บอนและการปล่อยก๊าซเรือนกระจกสุทธิเป็นศูนย์ในงานวิศวกรรมและประเด็นหรือหัวข้อที่ต้องการให้สภาวิศวกรให้ความรู้เพิ่มเติมเพื่อนำมาเป็นข้อมูลในการจัดหลักสูตรอบรมต่อไป

การสนับสนุนการจัดทำมาตรฐานการประกอบวิชาชีพ

สภาวิศวกรได้ดำเนินการส่งเสริมและสนับสนุนสมาคมหรือองค์กรวิชาชีพวิศวกรรมในการจัดทำมาตรฐานการปฏิบัติวิชาชีพหรือคู่มือที่จัดทำขึ้นใหม่หรือที่มีแผนการปรับปรุงที่ชัดเจน ดังนี้

ลำดับ	ชื่อมาตรฐาน/คู่มือ	หน่วยงาน
1	มาตรฐานการปฏิบัติการอำนวยการงานระเบิดหิน	สมาคมวิศวกรรมสถานแห่งประเทศไทย ในพระบรมราชูปถัมภ์
2	มาตรฐานปฏิบัติการปิดเหมืองแร่อย่างยั่งยืน	
3	คู่มือระบบดิจิทัลสำหรับงานวิศวกรรมอัจฉริยะ	
4	มาตรฐานการปฏิบัติวิชาชีพการตรวจสอบรับรองความปลอดภัยของระบบไฟฟ้าและบริภัณฑ์ไฟฟ้า	สมาคมผู้ตรวจสอบระบบไฟฟ้า

การเพิ่มประสิทธิภาพองค์กร และการให้บริการ

การปรับปรุง กฎ ระเบียบ ข้อบังคับ

- **ร่างกฎหมายที่ดำเนินการแล้วเสร็จในปี พ.ศ. 2567**

ที่	ชื่อกฎหมาย	สรุปสาระสำคัญ	หมายเหตุ
1	ประกาศสภาวิศวกรที่ 10/2567 เรื่อง ความรู้ความชำนาญเฉพาะด้านที่สภาวิศวกรจะออกหนังสือรับรองความรู้ความชำนาญในการประกอบวิชาชีพวิศวกรรมควบคุม	กำหนดรายชื่อความรู้ความชำนาญเฉพาะด้านที่สภาวิศวกรจะออกหนังสือรับรองความรู้ความชำนาญ ในการประกอบวิชาชีพวิศวกรรมควบคุม	บังคับใช้วันที่ 15 ม.ค. 67
2	ประกาศสภาวิศวกร เรื่อง หลักเกณฑ์ วิธีการ และเงื่อนไขการทดสอบความรู้เพื่อขอรับใบรับรองความรู้ความชำนาญในการประกอบวิชาชีพวิศวกรรม ระดับวิศวกรและระดับวิศวกรวิชาชีพ พ.ศ. 2567	กำหนดหลักเกณฑ์ วิธีการและเงื่อนไขในการทดสอบความรู้เพื่อขอรับใบรับรองความรู้ความชำนาญในการประกอบวิชาชีพวิศวกรรมระดับวิศวกร และระดับวิศวกรวิชาชีพ สาขาวิศวกรรมคอมพิวเตอร์ สาขาวิศวกรรมชายฝั่ง สาขาวิศวกรรมต่อเรือ สาขาวิศวกรรมป้องกันอัคคีภัย สาขาวิศวกรรมปิโตรเลียม สาขาวิศวกรรมพลังงาน สาขาวิศวกรรมเมคคาทรอนิกส์ สาขาวิศวกรรมยานยนต์ สาขาวิศวกรรมระบบราง สาขาวิศวกรรมสารสนเทศ สาขาวิศวกรรมสำรวจ สาขาวิศวกรรมแหล่งน้ำ สาขาวิศวกรรมชีวการแพทย์ สาขาวิศวกรรมอากาศยาน ให้มีหลักเกณฑ์การทดสอบที่สอดคล้องกัน	บังคับใช้วันที่ 29 มิ.ย. 67

ที่	ชื่อกฎหมาย	สรุปสาระสำคัญ	หมายเหตุ
3	ประกาศสภาวิศวกรที่ 78/2567 เรื่องหลักเกณฑ์ วิธีการและเงื่อนไขการรับรองมาตรฐานคุณภาพการศึกษาวิศวกรรมศาสตร์	แก้ไขเพิ่มเติมเอกสารคู่มือขั้นตอนและวิธีการรับรองมาตรฐานคุณภาพการศึกษาวิศวกรรมศาสตร์ โดยออกเป็นเอกสารคู่มือการดำเนินงานสำหรับการรับรองมาตรฐานคุณภาพการศึกษาวิศวกรรมศาสตร์ ระดับปริญญาบัณฑิตในประเทศไทย ตามเกณฑ์ผลลัพธ์การศึกษาระหว่างวงรอบการรับรองมาตรฐานคุณภาพการศึกษาจัดทำขึ้นตามระเบียบกรรมการสภาวิศวกร ว่าด้วยการรับรอง มาตรฐานคุณภาพการศึกษาวิศวกรรมศาสตร์ พ.ศ. 2560 (ปรับปรุงครั้งที่ 3)	บังคับใช้วันที่ 28 ธ.ค. 67
4	ประกาศสภาวิศวกรที่ 79/2567 เรื่องหลักเกณฑ์ วิธีการ และเงื่อนไขการรับรองมาตรฐานคุณภาพการศึกษาวิศวกรรมศาสตร์ สำหรับหลักสูตรการศึกษาวิศวกรรมศาสตร์ที่เน้นการปฏิบัติวิชาชีพ หลักสูตรทางเทคโนโลยีวิศวกรรม และหลักสูตรทางเทคโนโลยีอุตสาหกรรม	แก้ไขเพิ่มเติมเอกสารคู่มือขั้นตอนและวิธีการรับรองมาตรฐานคุณภาพการศึกษาวิศวกรรมศาสตร์สำหรับหลักสูตรการศึกษาวิศวกรรมศาสตร์ที่เน้นการปฏิบัติวิชาชีพหลักสูตรทางเทคโนโลยีวิศวกรรมและหลักสูตรทางเทคโนโลยีอุตสาหกรรม โดยออกเป็นเอกสารคู่มือการดำเนินงานสำหรับการรับรองมาตรฐานคุณภาพการศึกษาวิศวกรรมศาสตร์ระดับปริญญาบัณฑิตในประเทศไทยตามเกณฑ์ผลลัพธ์การศึกษาระหว่างวงรอบการรับรองมาตรฐานคุณภาพการศึกษา จัดทำขึ้นตามระเบียบกรรมการสภาวิศวกรว่าด้วยการรับรอง มาตรฐานคุณภาพการศึกษาวิศวกรรมศาสตร์ พ.ศ. 2560 (ปรับปรุงครั้งที่ 2)	บังคับใช้วันที่ 1 มกราคม 68

- **กฎหมายที่อยู่ระหว่างการพิจารณาของสภาวิศวกร จำนวน 13 ฉบับ**

ที่	ชื่อกฎหมาย	สรุปสาระสำคัญ	หมายเหตุ
1	ร่างพระราชบัญญัติวิศวกร (ฉบับที่ ..) พ.ศ.	แก้ไขสาระสำคัญที่มีปัญหาในการบังคับใช้กฎหมาย หรือมีความไม่ชัดเจน	อยู่ระหว่างทบทวนประเด็นการเสนอแก้ไขพระราชบัญญัติวิศวกร พ.ศ. 2542 เพื่อดำเนินการยกร่างพระราชบัญญัติต่อไป
2	ร่างกฎกระทรวงกำหนดสาขาวิชาชีพวิศวกรรมและวิชาชีพวิศวกรรมควบคุม (ฉบับที่ ..) พ.ศ.	กำหนดให้งานก่อสร้างตามกฎหมายว่าด้วยการจัดซื้อจัดจ้างและการบริหารพัสดุภาครัฐเป็นวิชาชีพวิศวกรรมควบคุม ในสาขาวิศวกรรมโยธา	อยู่ระหว่างพิจารณา และเมื่อพิจารณาแล้วเสร็จจะมีการรับฟังความคิดเห็นตามขั้นตอนต่อไป
3	ร่างข้อบังคับสภาวิศวกรว่าด้วยมาตรฐานในการประกอบวิชาชีพวิศวกรรมควบคุม (ฉบับที่ ..) พ.ศ.	กำหนดให้มาตรฐานการให้บริการวิชาชีพและมาตรฐานการปฏิบัติวิชาชีพที่คณะกรรมการสภาวิศวกรให้การรับรอง ให้ใช้เป็นแนวทางการประกอบวิชาชีพให้มีความเหมาะสมต่อการให้บริการวิชาชีพ โดยไม่ขัดหรือแย้งกับกฎหมาย และในกรณีที่มีมาตรฐานที่กำหนดโดยส่วนราชการ รัฐวิสาหกิจหรือหน่วยงานอื่นของรัฐให้ผู้ประกอบวิชาชีพวิศวกรรมควบคุมแต่ละสาขาที่เกี่ยวข้องปฏิบัติให้เป็นไปตามมาตรฐานดังกล่าว หรือกรณีที่คณะกรรมการสภาวิศวกรยังไม่ให้การรับรองมาตรฐานการปฏิบัติวิชาชีพในเรื่องใดให้เป็นไปตามมาตรฐานที่ได้รับการยอมรับกันในระดับสากล ตามที่คณะกรรมการสภาวิศวกรประกาศกำหนดเสนอสภานายกพิเศษให้ความเห็นชอบรับรองมาตรฐานการปฏิบัติวิชาชีพในเรื่องใดให้เป็นไปตามมาตรฐานที่ได้รับการยอมรับกันในระดับสากล ตามที่คณะกรรมการสภาวิศวกรประกาศกำหนด	อยู่ระหว่างการพิจารณาของสภานายกพิเศษเพื่อให้ความเห็นชอบ

- **กฎหมายที่อยู่ระหว่างการพิจารณาของสภาวิศวกร จำนวน 13 ฉบับ**

ที่	ชื่อกฎหมาย	สรุปสาระสำคัญ	หมายเหตุ
4	ร่างข้อบังคับสภาวิศวกร ว่าด้วยแบบและอายุใบอนุญาตประกอบวิชาชีพวิศวกรรมควบคุม (ฉบับที่..) พ.ศ.	กรณีใบอนุญาตถูกทำลาย ชำรุด หรือสูญหาย ให้ออกเป็นใบแทนใบอนุญาต โดยมีอายุเท่ากับใบอนุญาตฉบับเดิม เว้นแต่ใบอนุญาตเดิมเหลืออายุใบอนุญาตไม่ถึงหนึ่งร้อยแปดสิบวันในวันที่ยื่นขอรับใบแทนใบอนุญาต ผู้ประกอบวิชาชีพอาจขอต่ออายุ ใบอนุญาตโดยไม่ขอรับใบแทนก็ได้ และกรณีผู้มีความประสงค์จะเปลี่ยนแปลงข้อมูลให้ยื่นคำขอเปลี่ยนแปลงข้อมูล และการเปลี่ยนแปลงข้อมูลให้ออกใบอนุญาตฉบับใหม่โดยมีอายุเท่ากับใบอนุญาตฉบับเดิม	อยู่ระหว่างการพิจารณาของสภานายกพิเศษเพื่อให้ความเห็นชอบ
5	ร่างข้อบังคับสภาวิศวกร ว่าด้วยการกำหนดค่าจดทะเบียนสมาชิก ค่าบำรุง และค่าธรรมเนียมที่เรียกเก็บจากสมาชิกหรือบุคคลภายนอก (ฉบับที่ ..) พ.ศ. ..	เพื่อกำหนดอัตราค่าจดทะเบียนสมาชิก ค่าบำรุง และค่าธรรมเนียมที่เรียกเก็บจากสมาชิกหรือบุคคลภายนอกในส่วนที่เกี่ยวกับค่าคำขอเปลี่ยนแปลงข้อมูลใบอนุญาต และค่าคำขอขึ้นทะเบียนวิศวกรวิชาชีพต่างชาติ ค่าใบรับรองการขึ้นทะเบียนวิศวกรวิชาชีพต่างชาติ ค่าคำขอต่ออายุทะเบียนวิศวกรวิชาชีพต่างชาติและค่าใบรับรองการต่ออายุทะเบียนวิศวกรวิชาชีพต่างชาติ	อยู่ระหว่างการพิจารณาของสภานายกพิเศษเพื่อให้ความเห็นชอบ
6	ร่างข้อบังคับสภาวิศวกร ว่าด้วยการรับรองความรู้ความชำนาญในการประกอบวิชาชีพวิศวกรรม (ฉบับที่ ..) พ.ศ.	กำหนดให้ต้องสำเร็จการศึกษาระดับปริญญาตรีวิศวกรรมศาสตร์หรือเทียบเท่า เพื่อให้สอดคล้องกับความรู้ความสามารถในการประกอบวิชาชีพวิศวกรรม รวมถึงองค์ความรู้พื้นฐานทางวิศวกรรมและองค์ความรู้เฉพาะทางวิศวกรรม ในสาขาวิชาชีพวิศวกรรมที่ประสงค์จะยื่นขอใบรับรองความรู้ความชำนาญในการประกอบวิชาชีพวิศวกรรม	เสนอที่ประชุมใหญ่สามัญสภาวิศวกร 2568 เพื่อให้ความเห็นชอบ ในวันที่ 18 กุมภาพันธ์ 2568
7	ร่างข้อบังคับสภาวิศวกร ว่าด้วยการออกใบอนุญาตเป็นผู้ประกอบวิชาชีพวิศวกรรมควบคุมประเภทนิติบุคคล (ฉบับที่..) พ.ศ.	แก้ไขเพิ่มเติมข้อบังคับสภาวิศวกร ว่าด้วยการออกใบอนุญาตเป็นผู้ประกอบวิชาชีพวิศวกรรมควบคุมประเภทนิติบุคคล พ.ศ. 2543 เพื่อประโยชน์ของนิติบุคคลที่ได้รับใบอนุญาตประกอบวิชาชีพวิศวกรรมควบคุม ที่มีการเปลี่ยนผู้มีอำนาจบริหารนิติบุคคลซึ่งเป็นผู้ได้รับใบอนุญาตเป็นผู้ประกอบวิชาชีพวิศวกรรมควบคุม และเพื่อกำหนดหลักเกณฑ์และวิธีการกรณีนิติบุคคลที่ได้รับใบอนุญาตประกอบวิชาชีพวิศวกรรมควบคุมที่มีความประสงค์จะยกเลิกการได้รับใบอนุญาตประกอบวิชาชีพวิศวกรรมควบคุม เช่น การเลิกกิจการ การเปลี่ยนแปลงการประกอบกิจการ	เสนอที่ประชุมใหญ่สามัญสภาวิศวกร 2568 เพื่อให้ความเห็นชอบ ในวันที่ 18 กุมภาพันธ์ 2568

- **กฎหมายที่อยู่ระหว่างการพิจารณาของสภาวิศวกร จำนวน 13 ฉบับ**

ที่	ชื่อกฎหมาย	สรุปสาระสำคัญ	หมายเหตุ
8	ร่างระเบียบคณะกรรมการสภาวิศวกร ว่าด้วยองค์ความรู้พื้นฐานทางวิทยาศาสตร์ องค์ความรู้พื้นฐานทางวิศวกรรม และองค์ความรู้เฉพาะทางวิศวกรรม ที่สภาวิศวกรจะให้การรับรองปริญญาประกาศนียบัตร หรือวุฒิบัตรในการประกอบวิชาชีพวิศวกรรมควบคุม (ฉบับที่ ..) พ.ศ.	กำหนดองค์ความรู้พื้นฐานทางวิทยาศาสตร์ องค์ความรู้พื้นฐานทางวิศวกรรม และองค์ความรู้เฉพาะทางวิศวกรรม สาขาวิศวกรรมโยธา สาขาวิศวกรรมเครื่องกล สาขาวิศวกรรมไฟฟ้า สาขาวิศวกรรมอุตสาหการ สาขาวิศวกรรมเหมืองแร่ สาขาวิศวกรรมเคมี และสาขาวิศวกรรมสิ่งแวดล้อม ให้มีความสอดคล้องกับการพัฒนาวิชาชีพวิศวกรรมในปัจจุบัน และเป็นที่ยอมรับในระดับสากลตามข้อกำหนด International Engineering Alliance (IEA)	อยู่ระหว่างประกาศราชกิจจานุเบกษา
9	ร่างระเบียบคณะกรรมการสภาวิศวกร ว่าด้วยการทดสอบความรู้ความชำนาญระดับสามัญวิศวกรและระดับวุฒิวิศวกร พ.ศ.	กำหนดหลักเกณฑ์การสอบสัมภาษณ์ระดับสามัญวิศวกรและระดับวุฒิวิศวกร ให้เป็นรูปแบบเดียวกันโดยใช้วิธีประเมินความรู้ใน ประสบการณ์และความสามารถในการประกอบวิชาชีพ ภายใต้กรอบความสามารถการประกอบวิชาชีพวิศวกรรมควบคุม ตามข้อบังคับสภาวิศวกร ว่าด้วยมาตรฐานในการประกอบวิชาชีพวิศวกรรมควบคุม พ.ศ. 2561	อยู่ระหว่างประกาศราชกิจจานุเบกษา
10	ร่างระเบียบคณะกรรมการสภาวิศวกร ว่าด้วยตราสัญลักษณ์ของสภาวิศวกร พ.ศ. 2567	กำหนดรายละเอียดตราสัญลักษณ์ของสภาวิศวกร รวมถึงการพิจารณาอนุญาตให้ใช้ตราสัญลักษณ์	อยู่ระหว่างประกาศราชกิจจานุเบกษา
11	ร่างประกาศสภาวิศวกร เรื่อง แก้ไขเอกสารแนบท้ายประกาศสภาวิศวกร ที่ 156/2564 เรื่อง หลักเกณฑ์ การขอใบรับรองความรู้ความชำนาญในการประกอบวิชาชีพวิศวกรรม ลงวันที่ 22 พฤศจิกายน 2564	เพื่อแก้ไขประเภทงานและรายละเอียดงาน สาขาวิศวกรรมเกษตร สาขาวิศวกรรมคอมพิวเตอร์ สาขาวิศวกรรมชายฝั่ง สาขาวิศวกรรมชีวการแพทย์ สาขาวิศวกรรมต่อเรือ สาขาวิศวกรรมบำรุงรักษาอาคาร สาขาวิศวกรรมป้องกันอัคคีภัย สาขาวิศวกรรมปิโตรเลียม สาขาวิศวกรรมพลังงาน สาขาวิศวกรรมเมคคาทรอนิกส์ สาขาวิศวกรรมยานยนต์ สาขาวิศวกรรมระบบราง สาขาวิศวกรรมสารสนเทศ สาขาวิศวกรรมสำรวจ สาขาวิศวกรรมแหล่งน้ำ สาขาวิศวกรรมอากาศยาน สาขาวิศวกรรมอาหาร อันจะเป็นประโยชน์ต่อการยื่นคำขอและออกใบรับออกใบรับรองความรู้ความชำนาญระดับวิศวกรและระดับวิศวกรวิชาชีพ ตามข้อบังคับสภาวิศวกรว่าด้วยการรับรองความรู้ความชำนาญในการประกอบวิชาชีพวิศวกรรม พ.ศ. 2564	อยู่ระหว่างการประกาศบังคับใช้

- **กฎหมายที่อยู่ระหว่างการพิจารณาของสภาวิศวกร จำนวน 13 ฉบับ**

ที่	ชื่อกฎหมาย	สรุปสาระสำคัญ	หมายเหตุ
12	ร่างประกาศสภาวิศวกร เรื่อง หลักเกณฑ์และเงื่อนไขการประกอบวิชาชีพวิศวกรรม ของวิศวกรวิชาชีพต่างชาติขึ้นทะเบียน	กำหนดหลักเกณฑ์และเงื่อนไขการให้บริการวิชาชีพของวิศวกรต่างชาติขึ้นทะเบียนร่วมกับวิศวกรวิชาชีพของประเทศไทย (Collaboration with the local professional engineer) หรือการให้บริการวิชาชีพอิสระ (Independent practice) ภายใต้ข้อตกลงการให้บริการวิศวกรรมข้ามแดนเพื่อประโยชน์ตามข้อตกลงระหว่างประเทศอื่นที่เกี่ยวกับการให้บริการวิศวกรรมข้ามแดนนอกเหนือจากข้อตกลงยอมรับร่วมของอาเซียนด้านบริการวิศวกรรม (ASEAN Mutual Recognition Arrangement of Engineering Services :MRA)	อยู่ระหว่างพิจารณายกร่างประกาศและเมื่อพิจารณาแล้วเสร็จจะมีการรับฟังความคิดเห็นตามขั้นตอนต่อไป
13	ร่างประกาศสภาวิศวกร เรื่อง หลักเกณฑ์การอนุญาตและวิธีการใช้ตราสัญลักษณ์ของสภาวิศวกร พ.ศ.	หลักเกณฑ์ วิธีการ และเงื่อนไขการอนุญาตและการใช้ตราสัญลักษณ์ของสภาวิศวกร	อยู่ระหว่างการประกาศบังคับใช้

การพัฒนาระบบ IT

สภาวิศวกรมุ่งมั่นพัฒนาและปรับปรุงระบบเทคโนโลยี เพื่อยกระดับการให้บริการแก่สมาชิกให้มีความสะดวก รวดเร็ว และปลอดภัยมากยิ่งขึ้น โดยได้นำเทคโนโลยีที่ทันสมัยเข้ามาประยุกต์ใช้ในกระบวนการทำงานและการให้บริการ พร้อมกับพัฒนาระบบต่าง ๆ ให้สามารถตอบสนองความต้องการของสมาชิกได้อย่างมีประสิทธิภาพ รวมถึงสนับสนุนการดำเนินงานตามแนวทางการพัฒนาสู่ยุคดิจิทัลอย่างต่อเนื่อง โดยในปี พ.ศ. 2567 ได้ดำเนินการปรับปรุงพัฒนาระบบในเรื่องต่างๆ ดังนี้

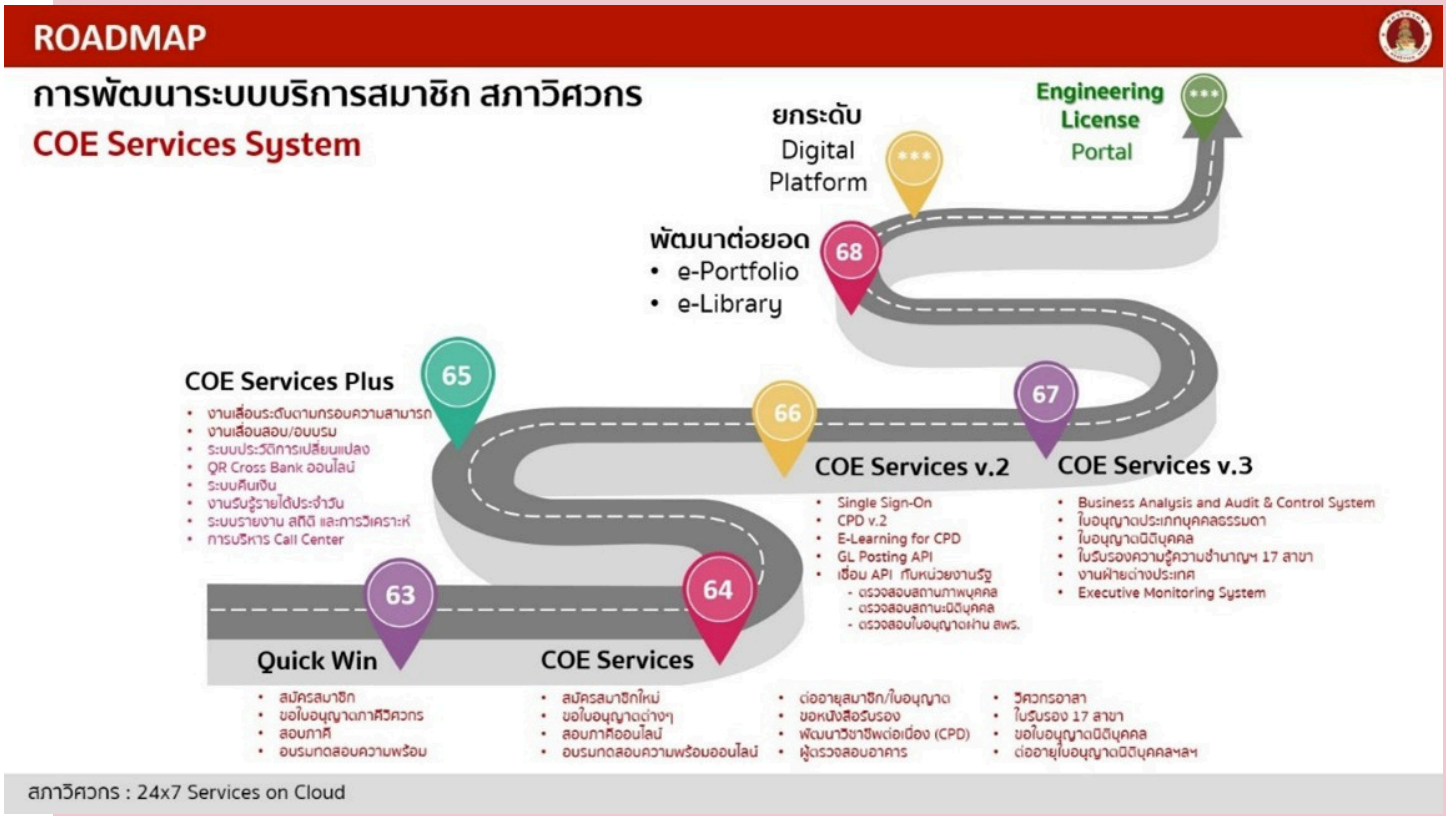

1.การพัฒนาระบบบริการสมาชิกบนคลาวด์: สภาวิศวกรได้ปรับปรุงระบบบริการสมาชิกให้เป็นแบบ Service on Cloud ที่สามารถเข้าถึงได้ตลอด 24 ชั่วโมง เพิ่มความสะดวกสบายในการใช้งาน

2.ระบบ Single Sign-On (SSO): ตั้งแต่วันที่ 1 มกราคม 2567 สภาวิศวกรได้เปิดใช้งานระบบ SSO บนเว็บไซต์ เพื่อให้สมาชิกสามารถเข้าสู่ระบบเพียงครั้งเดียวและเข้าถึงบริการต่าง ๆ ได้ทั้งหมด พร้อมด้วยการยืนยันตัวตนแบบสองขั้นตอน (2-Factor Authentication) เพื่อเพิ่มความปลอดภัย

3.เพิ่มช่องทางการพิสูจน์และยืนยันตัวตนทางดิจิทัล ด้วยแอปพลิเคชัน: ThaID (ไทยดี) ของกรมการปกครอง กระทรวงมหาดไทย: เพื่อเพิ่มความสะดวกในการบริการ ซึ่งช่วยลดขั้นตอนการยืนยันตัวตนและเพิ่มความปลอดภัยในการใช้งานระบบบริการสมาชิกสภาวิศวกร (COE Services)

4.พัฒนาปรับปรุงกระบวนการเป็น Workflow Automation มากขึ้น ปรับปรุงงานเลื่อนระดับและภาคีวิศวกรให้สามารถตรวจสอบและติดตาม (Process Monitoring) ในทุกขั้นตอนเพื่อเพิ่มประสิทธิภาพและความสะดวกให้แก่สมาชิกสภาวิศวกร

5.พัฒนาการเชื่อมโยง API กับกรมพัฒนาธุรกิจการค้า (DBD) กระทรวงพาณิชย์: เพื่อเพิ่มประสิทธิภาพในการตรวจสอบข้อมูลนิติบุคคลให้มีความถูกต้องรวดเร็ว โดยไม่เรียกสำเนาเอกสารที่ออกโดย DBD เพิ่มความสะดวกให้แก่นิติบุคคลในการรับบริการยิ่งขึ้น

6.การออกใบรับรองความรู้ความชำนาญวิศวกรไทย: สภาวิศวกรได้อนุมัติการออกใบรับรองความรู้ความชำนาญในการประกอบวิชาชีพวิศวกรรม 17 สาขา เพื่อเตรียมความพร้อมให้วิศวกรไทยสู่การแข่งขันในระดับสากล

7.การรับรองมาตรฐานคุณภาพการศึกษาวิศวกรรมศาสตร์ (TABEE): สภาวิศวกรได้จัดการประชุมพิจารณาผลการรับรองมาตรฐานคุณภาพการศึกษาวิศวกรรมศาสตร์ ตามข้อตกลง Washington Accord สำหรับหลักสูตรที่ยื่นขอการรับรองในปี 2567 เพื่อยกระดับมาตรฐานการศึกษาวิศวกรรมในประเทศไทย

8.กิจกรรม E-Learning: สภาวิศวกรได้จัดสัมมนาในหัวข้อ “กิจกรรม E-Learning เพื่อขับเคลื่อนและตอบสนองต่อการพัฒนาวิชาชีพต่อเนื่องอย่างยั่งยืน” เมื่อวันที่ 5 พฤศจิกายน 2567 เพื่อส่งเสริมการเรียนรู้และพัฒนาทักษะของสมาชิกผ่านระบบออนไลน์

9.Executive Monitoring Dashboard: กำลังดำเนินพัฒนา Dashboard สำหรับผู้บริหารในการติดตามการใบอนุญาตบุคคลและใบอนุญาตนิติบุคคล ตามข้อเสนอแนะของผู้ตรวจสภาวิศวกร สมัยที่ 8

งานด้านต่างประเทศ

การประชุมข้อตกลงระหว่างประเทศด้านการประกอบวิชาชีพวิศวกรรม

1. การเข้าร่วมประชุมกลุ่มความร่วมมือตามข้อตกลงยอมรับร่วมของอาเซียนด้านบริการวิศวกรรม (ASEAN Mutual Recognition Arrangement on Professional Services)

ที่	การประชุม	วันที่	สถานที่
1	The ASEAN Coordinating Committee on Services (CCS) ครั้งที่ 106	26-27 ก.พ. 67	เมืองบันดุง ประเทศอินโดนีเซีย
2	The ASEAN Coordinating Committee on Services (CCS) ครั้งที่ 107	4-7 มิ.ย. 67	เมืองเสียมราฐ ประเทศกัมพูชา
3	The ASEAN Coordinating Committee on Services (CCS) ครั้งที่ 108	21-25 ต.ค. 67	กรุงจาการ์ตา ประเทศอินโดนีเซีย

2. จำนวนวิศวกรวิชาชีพอาเซียน (ACPE) จำนวน 8,105 คน

ที่	ประเทศ	จำนวน (คน)
1	มาเลเซีย	3,618
2	อินโดนีเซีย	1,608
3	ฟิลิปปินส์	1,097
4	เมียนมา	630
5	สิงคโปร์	352
6	สาธารณรัฐสังคมนิยมเวียดนาม	362
7	ไทย	250
8	กัมพูชา	134
9	บรูไนดารุสซาลาม	36
10	สาธารณรัฐประชาธิปไตยประชาชนลาว	18
	รวม	8,105

3. จำนวนวิศวกรวิชาชีพต่างด้าว (Registered Foreign Professional Engineer: RFPE) จำนวน 31 คน

		ประเทศผู้รับ (Host country)					
		กัมพูชา	อินโดนีเซีย	มาเลเซีย	สิงคโปร์	เมียนมา	**รวม**
วิศวกรวิชาชีพต่างด้าว (RFPE)	บรูไนดารุสซาลาม			1			**1**
	อินโดนีเซีย			1			**1**
	มาเลซีย	6			1	2	**9**
	ฟิลิปปินส์		1	3			**4**
	สิงคโปร์	1		5		12	**7**
	ไทย	6		1		2	**9**
	รวม	**13**	**1**	**11**	**1**	**5**	**31**

(ข้อมูล ณ วันที่ 31 ธันวาคม 2567)

สำหรับประเทศไทยมีวิศวกรวิชาชีพอาเซียนจากประเทศสมาชิกอาเซียนยื่นคำขอขึ้นทะเบียนวิศวกรวิชาชีพต่างด้าว (RFPE) จำนวน 1 คน จากประเทศเมียนมา ซึ่งอยู่ระหว่างเสนออนุมัติรับรองจากคณะกรรมการประสานงานด้านวิศวกรรมวิชาชีพอาเซียน (ASEAN Chartered Professional Engineer Coordinator Committee) ในเดือนกุมภาพันธ์ 2568

THE INTERNATIONAL ENGINEERING ALLIANCE MEETING (IEA)

ที่	การประชุม	วันที่	สถานที่
1	The International Engineering Alliance Meeting 2024	9-14 มิ.ย. 67	เมืองนิวเดลี ประเทศอินเดีย

การประชุมระหว่างประเทศ อื่นๆ

ที่	การประชุม	วันที่	สถานที่
1	2024 Lancang – Makong Forum 2024: Engineering Innovation and Cooperation for Mutual Benefit	4-6 ธ.ค. 67	นครคุนหมิง มณฑลยูนนาน ประเทศสาธารณรัฐประชาชนจีน

การขึ้นทะเบียนตามข้อตกลงระหว่างประเทศด้านการประกอบวิชาชีพ (APEC ENGINEER - ASEAN CHARTERED PROFESSIONAL ENGINEER)

• การขึ้นทะเบียนวิศวกรเอเปค (APEC ENGINEER)

ปัจจุบันสภาวิศวกรอยู่ระหว่างการปรับปรุงกระบวนการทดสอบและการประเมินผลความรู้ความสามารถในเลื่อนระดับใบอนุญาตทุกระดับที่จะมีการประกาศใช้ตามกฎหมาย เพื่อให้เป็นไปตามเงื่อนไขข้อตกลงวิศวกรเอเปคที่ต้องมีการพัฒนาปรับปรุงกระบวนการภายในตั้งแต่การทดสอบและประเมินผลเพื่อขอรับใบอนุญาตประกอบวิชาชีพแต่ละระดับ ซึ่งต้องมีหลักเกณฑ์ที่เป็นมาตรฐานการปฏิบัติงานได้ตามกรอบความสามารถการประกอบวิชาชีพ (Professional Competency) และการประเมินผลต้องสามารถตรวจสอบวัดได้ (Accountability)

จำนวนผู้ขึ้นทะเบียนวิศวกรเอเปค (APEC Engineer)

รายละเอียด	จำนวน (คน)
จำนวนผู้ขึ้นทะเบียนในระบบ (จำนวนรวม)	335
จำนวนผู้ที่ต่ออายุทะเบียนและมีสถานะปกติ	43
จำนวนผู้ที่ทะเบียนขาดอายุ - กรณีเสียชีวิต - กรณีไม่ยื่นขอต่ออายุ	 4 288

(ข้อมูล ณ วันที่ 31 ธันวาคม 2567)

- **การขึ้นทะเบียนวิศวกรวิชาชีพอาเซียน**
  (ASEAN CHARTERED PROFESSIONAL ENGINEER)

สภาวิศวกรได้ขึ้นทะเบียนวิศวกรวิชาชีพอาเซียนตามระเบียบคณะกรรมการสภาวิศวกร ว่าด้วยการขึ้นทะเบียนวิศวกรวิชาชีพอาเซียน (ASEAN Chartered Professional Engineer) (ฉบับที่ 2) พ.ศ. 2560 และข้อตกลงยอมรับร่วมของอาเซียนด้านบริการวิศวกรรม โดยวิศวกรผู้ขึ้นทะเบียนวิศวกรวิชาชีพอาเซียน (ACPE) ได้รับการอนุมัติรับรองจากคณะกรรมการประสานงานด้านวิศวกรรมวิชาชีพอาเซียน (ASEAN Chartered Professional Engineer Coordinator Committee)

จำนวนผู้ขึ้นทะเบียนวิศวกรวิชาชีพอาเซียน
(ASEAN Chartered Professional Engineer)

รายละเอียด	จำนวน (คน)
จำนวนผู้ขึ้นทะเบียนในระบบ (จำนวนรวม)	249
จำนวนผู้ที่ต่ออายุทะเบียนและมีสถานะปกติ	112
จำนวนผู้ที่ทะเบียนขาดอายุ - กรณีเสียชีวิต - กรณีไม่ยื่นขอต่ออายุ	 1 136

(ข้อมูล ณ วันที่ 31 ธันวาคม 2567)

- **การปรับสถานะเป็นสมาชิก**
  AUTHORIZED MEMBER

สภาวิศวกรได้มีการผลักดันให้เข้าสู่การเป็น Authorized Member ตามข้อตกลง APEC Engineer ซึ่งขณะนี้สภาวิศวกรได้ดำเนินการจัดทำ Assessment Statement เพื่อขอปรับสถานะจาก Conditional Status เป็นระดับ Authorized Member ภายใต้เงื่อนไขการพัฒนาปรับปรุงกระบวนการดังนี้

1) การเลื่อนระดับใบอนุญาตโดยประเมินผลความรู้ความสามารถตามกรอบความสามารถให้เป็นไปตามมาตรฐานสากล
2) แก้ไขปรับปรุงกฎหมายที่เกี่ยวข้องให้สอดคล้องตามข้อกำหนดของข้อตกลง APEC Engineer

การรับรองมาตรฐานคุณภาพการศึกษาวิศวกรรมศาสตร์

(Thailand Accreditation Board of Engineering Education : TABEE)

เป็นมาตรฐานการรับรองคุณภาพการศึกษาวิศวกรรมศาสตร์ที่เน้นผลลัพธ์การศึกษา (outcome based education) โดยมีเกณฑ์การประเมินหลักสูตรที่จัดการเรียนการสอนที่มุ่งผลิตผู้สำเร็จการศึกษาที่ต้องมีคุณลักษณะบัณฑิตที่พึงประสงค์ (graduate attributes) ตามความต้องการของผู้ว่าจ้างในภาคอุตสาหกรรม ซึ่ง TABEE อ้างอิงหลักเกณฑ์ตามข้อกำหนด Graduate Attributes and Professional Competency (GAPC) Version 4 ปี 2021 ภายใต้ข้อตกลง Washington Accord ที่เป็นมาตรฐานการประเมินหลักสูตรที่นานาประเทศให้การยอมรับและเทียบเคียงคุณสมบัติด้านการศึกษาของผู้ประกอบวิชาชีพวิศวกรรม ตลอดจนเป็นเกณฑ์ที่ใกล้เคียงหรือเข้ากับบริบทการเรียนการสอนในประเทศไทย

สภาวิศวกรในฐานะสมาชิก Washington Accord จึงได้ลงนามบันทึกข้อตกลงความร่วมมือทางวิชาการร่วมกับสำนักงานปลัดกระทรวงการอุดมศึกษา วิทยาศาสตร์ วิจัยและนวัตกรรม (อว.) เพื่อผลักดันให้สถาบันอุดมศึกษายื่นขอรับรองมาตรฐานคุณภาพการศึกษาตามมาตรฐาน TABEE และเป็นการวางรากฐานการรับรองหลักสูตรที่เน้นผลลัพธ์การศึกษา (outcome based education) รวมถึงพัฒนาทักษะภาษาอังกฤษในหลักสูตรวิศวกรรมศาสตร์เพื่อนำไปใช้ในการประกอบวิชาชีพวิศวกรรม ถือเป็นการยกระดับคุณภาพการศึกษาด้านวิศวกรรมศาสตร์ของประเทศไทยให้มีมาตรฐานระดับสากล

สภาวิศวกรเปิดดำเนินการรับรองมาตรฐานคุณภาพการศึกษาวิศวกรรมศาสตร์ (TABEE) มาตั้งแต่ปี พ.ศ. 2559 จนถึงปัจจุบันมีหลักสูตรที่ได้รับการรับรองแล้ว จำนวน 19 หลักสูตร จาก 7 สถาบันการศึกษา

ที่	สถาบันการศึกษา	หลักสูตร
1	จุฬาลงกรณ์มหาวิทยาลัย	วิศวกรรมศาสตรบัณฑิต สาขาวิชาวิศวกรรมโยธา
		วิศวกรรมศาสตรบัณฑิต สาขาวิชาวิศวกรรมคอมพิวเตอร์
		วิศวกรรมศาสตรบัณฑิต สาขาวิชาวิศวกรรมเคมี
		วิศวกรรมศาสตรบัณฑิต สาขาวิชาวิศวกรรมเครื่องกล
		วิศวกรรมศาสตรบัณฑิต สาขาวิชาวิศวกรรมสิ่งแวดล้อม
		วิศวกรรมศาสตรบัณฑิต สาขาวิชาวิศวกรรมสำรวจ
		วิทยาศาสตรบัณฑิต สาขาวิชาเคมีวิศวกรรม
		วิศวกรรมศาสตรบัณฑิต สาขาวิชาวิศวกรรมไฟฟ้า
2	มหาวิทยาลัยเชียงใหม่	วิศวกรรมศาสตรบัณฑิต สาขาวิชาวิศวกรรมเครื่องกล
3	มหาวิทยาลัยขอนแก่น	วิศวกรรมศาสตรบัณฑิต สาขาวิชาวิศวกรรมอุตสาหการ
4	มหาวิทยาลัยเทคโนโลยีพระจอมเกล้าพระนครเหนือ	วิศวกรรมศาสตรบัณฑิต สาขาวิชาวิศวกรรมเคมี
5	มหาวิทยาลัยเทคโนโลยีพระจอมเกล้าธนบุรี	วิศวกรรมศาสตรบัณฑิต สาขาวิชาวิศวกรรมเครื่องกล
6	มหาวิทยาลัยเทคโนโลยีสุรนารี	วิศวกรรมศาสตรบัณฑิต สาขาวิชาวิศวกรรมโยธา
		วิศวกรรมศาสตรบัณฑิต สาขาวิชาวิศวกรรมการผลิตอัตโนมัติ
		วิศวกรรมศาสตรบัณฑิต สาขาวิชาวิศวกรรมพอลิเมอร์
		วิศวกรรมศาสตรบัณฑิต สาขาวิชาวิศวกรรมธรณี
		วิศวกรรมศาสตรบัณฑิต สาขาวิชาวิศวกรรมอุตสาหการ
7	สถาบันเทคโนโลยีพระจอมเกล้าเจ้าคุณทหารลาดกระบัง	วิศวกรรมศาสตรบัณฑิต สาขาวิชาวิศวกรรมเกษตรอัจฉริยะ

ปัจจุบันมีหลักสูตรอยู่ระหว่างการตรวจประเมินมาตรฐานคุณภาพการศึกษา จำนวน 13 หลักสูตร ดังนี้

ที่	สถาบันการศึกษา	หลักสูตร
1	จุฬาลงกรณ์มหาวิทยาลัย	วิศวกรรมศาสตรบัณฑิต สาขาวิชาวิศวกรรมโลหการและวัสดุ
		วิศวกรรมศาสตรบัณฑิต สาขาวิชาวิศวกรรมอุตสาหการ
2	มหาวิทยาลัยเทคโนโลยีสุรนารี	วิศวกรรมศาสตรบัณฑิต สาขาวิชาวิศวกรรมไฟฟ้า
		วิศวกรรมศาสตรบัณฑิต สาขาวิชาวิศวกรรมคอมพิวเตอร์
		วิศวกรรมศาสตรบัณฑิต สาขาวิชาวิศวกรรมโทรคมนาคม
3	มหาวิทยาลัยเทคโนโลยีพระจอมเกล้าธนบุรี	วิศวกรรมศาสตรบัณฑิต สาขาวิชาวิศวกรรมอุตสาหการ
		วิศวกรรมศาสตรบัณฑิต สาขาวิชาวิศวกรรมโยธา
		วิศวกรรมศาสตรบัณฑิต สาขาวิชาวิศวกรรมโยธา (หลักสูตรนานาชาติ)
4	มหาวิทยาลัยเทคโนโลยีพระจอมเกล้าพระนครเหนือ	วิศวกรรมศาสตรบัณฑิต สาขาวิชาวิศวกรรมโยธาและเทคโนโลยี
		วิศวกรรมศาสตรบัณฑิต สาขาวิชาเทคโนโลยีวิศวกรรมยานยนต์
5	มหาวิทยาลัยเชียงใหม่	วิศวกรรมศาสตรบัณฑิต สาขาวิชาวิศวกรรมเหมืองแร่
		วิศวกรรมศาสตรบัณฑิต สาขาวิชาวิศวกรรมสิ่งแวดล้อม
		วิศวกรรมศาสตรบัณฑิต สาขาวิชาวิศวกรรมโยธา

ในเดือนพฤศจิกายน 2567 WASHINGTON ACCORD ได้ส่งคณะผู้แทน (VERIFICATION REVIEW TEAM) จำนวน 3 คน มาสังเกตุการณ์ในกระบวนการรับรองมาตรฐานคุณภาพการศึกษาวิศวกรรมศาสตร์ (TABEE) ซึ่งเป็นขั้นตอนในการเข้าร่วมเป็นสมาชิกถาวร (SIGNATORY MEMBER) ของ WASHINGTON ACCORD

งานด้านจรรยาบรรณ

การดำเนินงานของคณะกรรมการจรรยาบรรณ

เรื่องร้องเรียนจรรยาบรรณของวิศวกร

คณะกรรมการจรรยาบรรณ สมัยที่ 8 ได้ดำเนินการเรื่องร้องเรียนจรรยาบรรณของวิศวกร ดังนี้

สถิติคดีเรื่องร้องเรียนจรรยาบรรณ ณ วันที่ 31 ธันวาคม พ.ศ. 2567

รายละเอียด	จำนวน (เรื่อง)
เรื่องร้องเรียนของคณะกรรมการจรรยาบรรณ สมัยที่ 8	168
เรื่องร้องเรียนพิจารณาแล้วเสร็จของคณะกรรมการจรรยาบรรณ สมัยที่ 8	111
คงเหลือ	**57**

เผยแพร่ความรู้เกี่ยวกับจรรยาบรรณแห่งวิชาชีพวิศวกรรม

คณะกรรมการจรรยาบรรณได้ดำเนินงานเชิงรุกเพื่อเผยแพร่ความรู้เกี่ยวกับจรรยาบรรณแห่งวิชาชีพวิศวกรรม โดยการจัดสัมมนา จำนวน 6 ครั้ง มีผู้เข้าร่วมสัมมนารวมทั้งสิ้น 1,174 คน

เผยแพร่ความรู้เกี่ยวกับจรรยาบรรณแห่งวิชาชีพวิศวกรรม

1) คดีปกครอง

สภาวิศวกรถูกฟ้องเป็นคดีปกครอง ซึ่งในปี พ.ศ. 2567 มีคดีอยู่ระหว่างการพิจารณาของศาลปกครองทั้งหมด จำนวน 20 คดีแบ่งออกเป็น (ข้อมูลวันที่ 31 ธันวาคม พ.ศ. 2567)

1.1) ศาลปกครองชั้นต้น จำนวน 14 คดี

แบ่งเป็นเรื่อง คดีเกี่ยวกับคำวินิจฉัยชี้ขาดลงโทษทางด้านจรรยาบรรณแห่งวิชาชีพวิศวกรรม จำนวน 10 คดี คดีพิพาทเกี่ยวกับคำสั่งทางปกครองในการพิจารณาคำขอรับใบอนุญาตฯ ระดับวุฒิวิศวกร จำนวน 1 คดีคดีพิพาทเกี่ยวกับคำสั่งทางปกครองในการปรับข้อความหลังใบอนุญาตฯ (ภาคีวิศวกรพิเศษ) จำนวน 2 คดี และคดีพิพาทเกี่ยวกับการเลือกตั้งกรรมการสภาวิศวกร จำนวน 1 คดี

1.2) ศาลปกครองสูงสุด จำนวน 6 คดี

แบ่งเป็นเรื่อง คดีเกี่ยวกับคำวินิจฉัยชี้ขาดลงโทษทางด้านจรรยาบรรณแห่งวิชาชีพวิศวกรรม จำนวน 4 คดี พิพาทเกี่ยวกับการละเมิดและเรียกร้องค่าเสียหาย จำนวน 1 คดี คดีเกี่ยวกับการขอให้ยกเลิกการว่าจ้างนิติบุคคลเอกชนเป็นผู้พิมพ์และจัดส่งใบอนุญาตฯ จำนวน 1 คดี

2) คดีแพ่ง

สภาวิศวกร (โจทก์) ได้ดำเนินการฟ้องบริษัทประกันภัยเพื่อให้คุ้มครองและรับผิดตามสัญญาประกันภัย ในคดีของศาลปกครองในคดีพิพาทเกี่ยวกับการละเมิดและการเรียกร้องค่าเสียหายเนื่องจากคำสั่งทางปกครองในการพิจารณาคำขอรับใบอนุญาตฯ จำนวน 62.5 ล้านบาท จำนวน 1 คดี

3) คดีอาญา

สำนักกฎหมายฯ ได้ประสานงานกับพนักงานสอบสวนกรณีมีผู้กระทำความผิดฐานปลอมและใช้ใบอนุญาตประกอบวิชาชีพวิศวกรรมควบคุมปลอม ตามประมวลกฎหมายอาญา รวมถึงผู้ฝ่าฝืนพระราชบัญญัติวิศวกรพ.ศ. 2542 กรณีประกอบวิชาชีพวิศวกรรมควบคุม โดยไม่มีใบอนุญาตประกอบวิชาชีพวิศวกรรมควบคุมตามมาตรา 45 และมาตรา 47 ในปี พ.ศ. 2567 จำนวน 6 เรื่อง

รายงานการเงิน
สำหรับปีสิ้นสุดวันที่ 31 ธันวาคม 2567

สภาวิศวกร

รายงานการเงิน
สำหรับปีสิ้นสุดวันที่ 31 ธันวาคม 2567

ธรรมนิติ
DHARMNITI

บริษัท สอบบัญชีธรรมนิติ จำกัด
178 อาคารธรรมนิติ ชั้น 6-7, ซอยเพิ่มทรัพย์ (ประชาชื่น 20) ถนนประชาชื่น แขวงบางซื่อ เขตบางซื่อ กรุงเทพมหานคร 10800
DHARMNITI AUDITING CO., LTD.
178 Dharmniti Building, 6th-7th Floor, Soi Permsap (Prachachuen 20), Prachachuen Road, Bangsue, Bangkok 10800
Telephone : (66) 0-2596-0500
Facsimile : (66) 0-2596-0560
www.daa.co.th

รายงานของผู้สอบบัญชีรับอนุญาต

เสนอ สมาชิกและคณะกรรมการ
สภาวิศวกร

ความเห็น

ข้าพเจ้าได้ตรวจสอบงบการเงินของสภาวิศวกร(สภา) ซึ่งประกอบด้วยงบฐานะการเงิน ณ วันที่ 31 ธันวาคม 2567 งบรายได้และค่าใช้จ่าย งบการเปลี่ยนแปลงสินทรัพย์สุทธิ/ส่วนทุน และงบกระแสเงินสดสำหรับปีสิ้นสุดวันเดียวกันและหมายเหตุประกอบงบการเงิน รวมถึงสรุปนโยบายการบัญชีที่สำคัญ

ข้าพเจ้าเห็นว่า งบการเงินข้างต้นนี้แสดงฐานะการเงินของสภาวิศวกร ณ วันที่ 31 ธันวาคม 2567 ผลการดำเนินงานและกระแสเงินสดสำหรับปีสิ้นสุดวันเดียวกันโดยถูกต้องตามที่ควรในสาระสำคัญตามมาตรฐานการรายงานทางการเงินสำหรับกิจการที่ไม่มีส่วนได้เสียสาธารณะ

เกณฑ์ในการแสดงความเห็น

ข้าพเจ้าได้ปฏิบัติงานตรวจสอบตามมาตรฐานการสอบบัญชี ความรับผิดชอบของข้าพเจ้าได้กล่าวไว้ในวรรคความรับผิดชอบของผู้สอบบัญชีต่อการตรวจสอบงบการเงินในรายงานของข้าพเจ้า ข้าพเจ้ามีความเป็นอิสระจากสภาตามประมวลจรรยาบรรณของผู้ประกอบวิชาชีพบัญชี รวมถึงมาตรฐานเรื่องความเป็นอิสระที่กำหนดโดยสภาวิชาชีพบัญชี (ประมวลจรรยาบรรณของผู้ประกอบวิชาชีพบัญชี) ในส่วนที่เกี่ยวข้องกับการตรวจสอบงบการเงิน และข้าพเจ้าได้ปฏิบัติตามความรับผิดชอบด้านจรรยาบรรณอื่นๆ ตามประมวลจรรยาบรรณของผู้ประกอบวิชาชีพบัญชี ข้าพเจ้าเชื่อว่าหลักฐานการสอบบัญชีที่ข้าพเจ้าได้รับเพียงพอและเหมาะสมเพื่อใช้เป็นเกณฑ์ในการแสดงความเห็นของข้าพเจ้า

ข้อมูลอื่น

ผู้บริหารเป็นผู้รับผิดชอบต่อข้อมูลอื่น ข้อมูลอื่นประกอบด้วยข้อมูลซึ่งรวมอยู่ในรายงานประจำปี แต่ไม่รวมถึงงบการเงินและรายงานของผู้สอบบัญชีที่อยู่ในรายงานนั้น ซึ่งคาดว่ารายงานประจำปีจะถูกจัดเตรียมให้ข้าพเจ้าภายหลังวันที่ในรายงานของผู้สอบบัญชีนี้

ความเห็นของข้าพเจ้าต่อรายงานการเงินไม่ครอบคลุมถึงข้อมูลอื่นและข้าพเจ้าไม่ได้ให้ความเชื่อมั่นต่อข้อมูลอื่น

ความรับผิดชอบของข้าพเจ้าที่เกี่ยวเนื่องกับการตรวจสอบรายงานการเงินคือ การอ่านและพิจารณาว่าข้อมูลอื่นมีความขัดแย้งที่มีสาระสำคัญกับรายงานการเงินหรือกับความรู้ที่ได้รับจากการตรวจสอบของข้าพเจ้า หรือปรากฏว่า ข้อมูลอื่นมีการแสดงข้อมูลที่ขัดต่อข้อเท็จจริงอันเป็นสาระสำคัญหรือไม่

เมื่อข้าพเจ้าได้อ่านรายงานประจำปี หากข้าพเจ้าสรุปได้ว่ามีการแสดงข้อมูลที่ขัดต่อข้อเท็จจริงอันเป็นสาระสำคัญ ข้าพเจ้าต้องสื่อสารเรื่องดังกล่าวกับผู้มีหน้าที่ในการกำกับดูแล เพื่อให้ผู้มีหน้าที่ในการกำกับดูแลดำเนินการแก้ไขข้อมูลที่แสดงขัดต่อข้อเท็จจริง

*****/2

ความรับผิดชอบของผู้บริหารต่องบการเงิน

ผู้บริหารมีหน้าที่รับผิดชอบในการจัดทำและนำเสนองบการเงินเหล่านี้โดยถูกต้องตามที่ควรตามมาตรฐานการรายงานทางการเงินสำหรับกิจการที่ไม่มีส่วนได้เสียสาธารณะ และรับผิดชอบเกี่ยวกับการควบคุมภายในที่ผู้บริหารพิจารณาว่าจำเป็นเพื่อให้สามารถจัดทำงบการเงินที่ปราศจากการแสดงข้อมูลที่ขัดต่อข้อเท็จจริงอันเป็นสาระสำคัญไม่ว่าจะเกิดจากการทุจริตหรือข้อผิดพลาด

ในการจัดทำงบการเงิน ผู้บริหารรับผิดชอบในการประเมินความสามารถของสภาในการดำเนินงานต่อเนื่อง เปิดเผยเรื่องที่เกี่ยวกับการดำเนินงานต่อเนื่องตามความเหมาะสม และการใช้เกณฑ์การบัญชีสำหรับการดำเนินงานต่อเนื่อง เว้นแต่ผู้บริหารมีความตั้งใจที่จะเลิกสภาหรือหยุดดำเนินงานหรือไม่สามารถดำเนินงานต่อเนื่องต่อไปได้

ความรับผิดชอบของผู้สอบบัญชีต่อการตรวจสอบงบการเงิน

การตรวจสอบของข้าพเจ้ามีวัตถุประสงค์เพื่อให้ได้ความเชื่อมั่นอย่างสมเหตุสมผลว่างบการเงินโดยรวมปราศจากการแสดงข้อมูลที่ขัดต่อข้อเท็จจริงอันเป็นสาระสำคัญหรือไม่ ไม่ว่าจะเกิดจากการทุจริตหรือข้อผิดพลาด และเสนอรายงานของผู้สอบบัญชีซึ่งรวมความเห็นของข้าพเจ้าอยู่ด้วย ความเชื่อมั่นอย่างสมเหตุสมผลคือความเชื่อมั่นในระดับสูงแต่ไม่ได้เป็นการรับประกันว่าการปฏิบัติงานตรวจสอบตาม มาตรฐานการสอบบัญชีจะสามารถตรวจพบข้อมูลที่ขัดต่อข้อเท็จจริงอันเป็นสาระสำคัญที่มีอยู่ได้เสมอไป ข้อมูลที่ขัดต่อข้อเท็จจริงอาจเกิดจากการทุจริตหรือข้อผิดพลาดและถือว่ามีสาระสำคัญเมื่อคาดการณ์ได้อย่างสมเหตุสมผลว่ารายการที่ขัดต่อข้อเท็จจริงแต่ละรายการหรือทุกรายการรวมกันจะมีผลต่อการตัดสินใจทางเศรษฐกิจของผู้ใช้งบการเงินจากการใช้งบการเงินเหล่านี้

ในการตรวจสอบของข้าพเจ้า ข้าพเจ้าได้ใช้ดุลยพินิจและการสังเกตและสงสัยเยี่ยงผู้ประกอบวิชาชีพตลอดการตรวจสอบการปฏิบัติงานของข้าพเจ้ารวมถึง

- ระบุและประเมินความเสี่ยงจากการแสดงข้อมูลที่ขัดต่อข้อเท็จจริงอันเป็นสาระสำคัญในรายงานการเงินไม่ว่าจะเกิดจากการทุจริตหรือข้อผิดพลาด ออกแบบและปฏิบัติงานตามวิธีการตรวจสอบเพื่อตอบสนองต่อความเสี่ยงเหล่านั้น และได้หลักฐานการสอบบัญชีที่เพียงพอและเหมาะสมเพื่อเป็นเกณฑ์ในการแสดงความเห็นของข้าพเจ้า ความเสี่ยงที่ไม่พบข้อมูลที่ขัดต่อข้อเท็จจริงอันเป็นสาระสำคัญซึ่งเป็นผลมาจากการทุจริตจะสูงกว่าความเสี่ยงที่เกิดจากข้อผิดพลาด เนื่องจากการทุจริตอาจเกี่ยวกับการสมรู้ร่วมคิด การปลอมแปลงเอกสารหลักฐาน การตั้งใจละเว้นการแสดงข้อมูล การแสดงข้อมูลที่ไม่ตรงตามข้อเท็จจริงหรือการแทรกแซงการควบคุมภายใน
- ทำความเข้าใจในระบบการควบคุมภายในที่เกี่ยวข้องกับการตรวจสอบ เพื่อออกแบบวิธีการตรวจสอบที่เหมาะสมกับสถานการณ์ แต่ไม่ใช่เพื่อวัตถุประสงค์ในการแสดงความเห็นต่อความมีประสิทธิผลของการควบคุมภายในสภา
- ประเมินความเหมาะสมของนโยบายการบัญชีที่ผู้บริหารใช้และความสมเหตุสมผลของประมาณการทางบัญชีและการเปิดเผยข้อมูลที่เกี่ยวข้องซึ่งจัดทำขึ้นโดยผู้บริหาร

*****/3

- สรุปเกี่ยวกับความเหมาะสมของการใช้เกณฑ์การบัญชีสำหรับการดำเนินงานต่อเนื่องของผู้บริหารและจากหลักฐานการสอบบัญชีที่ได้รับ สรุปว่ามีความไม่แน่นอนที่มีสาระสำคัญที่เกี่ยวกับเหตุการณ์หรือสถานการณ์ที่อาจเป็นเหตุให้เกิดข้อสงสัยอย่างมีนัยสำคัญต่อความสามารถของสภาในการดำเนินงานต่อเนื่องหรือไม่ ถ้าข้าพเจ้าได้ข้อสรุปว่ามีความไม่แน่นอนที่มีสาระสำคัญ ข้าพเจ้าต้องกล่าวไว้ในรายงานของผู้สอบบัญชีของข้าพเจ้าโดยให้ข้อสังเกตถึงการเปิดเผยข้อมูลในรายงานการเงินที่เกี่ยวข้อง หรือถ้าการเปิดเผยข้อมูลดังกล่าวไม่เพียงพอ ความเห็นของข้าพเจ้าจะเปลี่ยนแปลงไป ข้อสรุปของข้าพเจ้าขึ้นอยู่กับหลักฐานการสอบบัญชีที่ได้รับจนถึงวันที่ในรายงานของผู้สอบบัญชีของข้าพเจ้า อย่างไรก็ตามเหตุการณ์หรือสถานการณ์ในอนาคตอาจเป็นเหตุให้สภาต้องหยุดการดำเนินงานต่อเนื่อง
- ประเมินการนำเสนอ โครงสร้างและเนื้อหาของรายงานการเงินโดยรวม รวมถึงการเปิดเผยข้อมูลว่ารายงานการเงินแสดงรายการและเหตุการณ์ในรูปแบบที่ทำให้มีการนำเสนอข้อมูลโดยถูกต้องตามที่ควรหรือไม่

ข้าพเจ้าได้สื่อสารกับผู้บริหารในเรื่องต่างๆ ที่สำคัญ ซึ่งรวมถึงขอบเขตและช่วงเวลาของการตรวจสอบตามที่ได้วางแผนไว้ ประเด็นที่มีนัยสำคัญที่พบจากการตรวจสอบ รวมถึงข้อบกพร่องที่มีนัยสำคัญในระบบการควบคุมภายในหากข้าพเจ้าได้พบในระหว่างการตรวจสอบของข้าพเจ้า

ผู้สอบบัญชีที่รับผิดชอบงานสอบบัญชีและนำเสนอรายงานฉบับนี้คือ นางสาวโสรยา ดินตะสุวรรณ์

(นางสาวโสรยา ดินตะสุวรรณ์)
ผู้สอบบัญชีรับอนุญาต ทะเบียนเลขที่ 8658

บริษัท สอบบัญชีธรรมนิติ จำกัด
กรุงเทพมหานคร
วันที่ 30 มกราคม 2568

สภาวิศวกร

งบฐานะการเงิน

ณ วันที่ 31 ธันวาคม 2567

		บาท	
	หมายเหตุ	2567	2566
สินทรัพย์			
สินทรัพย์หมุนเวียน			
เงินสดและรายการเทียบเท่าเงินสด	4	36,561,888.48	35,444,853.15
ลูกหนี้หมุนเวียนอื่น	5	3,743,479.90	2,805,347.80
เงินลงทุนระยะสั้น	6	100,004,859.49	225,004,805.25
สินค้าคงเหลือ	7	805,167.41	182,190.79
สินทรัพย์หมุนเวียนอื่น		34,100.00	37,100.00
รวมสินทรัพย์หมุนเวียน		141,149,495.28	263,474,296.99
สินทรัพย์ไม่หมุนเวียน			
เงินลงทุนระยะยาว	8	280,000,000.00	120,000,000.00
ที่ดิน อาคารและอุปกรณ์ - สุทธิ	9	566,600,356.64	586,741,147.53
สินทรัพย์ไม่มีตัวตน - สุทธิ	10	20,446,438.29	18,441,220.41
สินทรัพย์ไม่หมุนเวียนอื่น	11	382,938.78	1,144,754.54
รวมสินทรัพย์ไม่หมุนเวียน		867,429,733.71	726,327,122.48
รวมสินทรัพย์		1,008,579,228.99	989,801,419.47

.....

(ผู้ช่วยศาสตราจารย์ ดร.ธเนศ วีระศิริ)

นายกสภาวิศวกร

.....

(รองศาสตราจารย์ ดร.สุธา ขาวเธียร)

เหรัญญิกสภาวิศวกร

หมายเหตุประกอบงบการเงินเป็นส่วนหนึ่งของงบการเงินนี้

สภาวิศวกร

งบฐานะการเงิน (ต่อ)

ณ วันที่ 31 ธันวาคม 2567

		บาท	
	หมายเหตุ	2567	2566
หนี้สินและสินทรัพย์สุทธิ/ส่วนทุน			
หนี้สิน			
หนี้สินหมุนเวียน			
เจ้าหนี้หมุนเวียนอื่น	12	3,846,341.97	2,704,964.29
รายได้รับล่วงหน้าส่วนที่ถึงกำหนดภายในหนึ่งปี		78,779,516.20	70,701,820.68
หนี้สินหมุนเวียนอื่น	13	8,792,918.91	8,331,908.24
รวมหนี้สินหมุนเวียน		91,418,777.08	81,738,693.21
หนี้สินไม่หมุนเวียน			
รายได้รับล่วงหน้า		128,278,750.95	132,610,754.00
เงินประกันผลงาน		765,314.35	433,048.35
ประมาณการหนี้สินผลประโยชน์พนักงาน	14	10,174,812.66	9,438,286.09
รวมหนี้สินไม่หมุนเวียน		139,218,877.96	142,482,088.44
รวมหนี้สิน		230,637,655.04	224,220,781.65
สินทรัพย์สุทธิ/ส่วนทุน			
รายได้สูงกว่าค่าใช้จ่ายสะสม		777,941,573.95	765,580,637.82
รวมสินทรัพย์สุทธิ/ส่วนทุน		777,941,573.95	765,580,637.82
รวมหนี้สินและสินทรัพย์สุทธิ/ส่วนทุน		1,008,579,228.99	989,801,419.47

.....

(ผู้ช่วยศาสตราจารย์ ดร.ธเนศ วีระศิริ)

นายกสภาวิศวกร

.....

(รองศาสตราจารย์ ดร.สุธา ขาวเธียร)

เหรัญญิกสภาวิศวกร

หมายเหตุประกอบงบการเงินเป็นส่วนหนึ่งของงบการเงินนี้

สภาวิศวกร
งบรายได้และค่าใช้จ่าย
สำหรับปีสิ้นสุดวันที่ 31 ธันวาคม 2567

		บาท	
	หมายเหตุ	2567	2566
รายได้			
รายได้ค่าจดทะเบียนสมาชิก		41,741,191.28	42,393,286.57
รายได้ค่าธรรมเนียมใบอนุญาต		50,685,465.75	47,903,084.96
รายได้ค่าจัดอบรมและทดสอบความรู้		27,233,000.00	35,754,000.00
รายได้ค่ารับรองหลักสูตร		4,579,000.00	3,499,000.00
รายได้ดอกเบี้ยเงินฝากธนาคาร		8,346,056.12	4,639,739.77
รายได้อื่น	15	2,898,180.22	2,438,564.53
รวมรายได้		135,482,893.37	136,627,675.83
ค่าใช้จ่าย			
ค่าใช้จ่ายในการบริหาร	16	61,223,645.15	63,484,466.11
ค่าใช้จ่ายตามแผนดำเนินงาน	17	32,712,094.24	24,224,465.02
ค่าเสื่อมราคาและค่าตัดจำหน่าย		29,186,217.85	27,423,377.49
รวมค่าใช้จ่าย		123,121,957.24	115,132,308.62
รายได้สูงกว่าค่าใช้จ่ายสำหรับปี		12,360,936.13	21,495,367.21

.....
(ผู้ช่วยศาสตราจารย์ ดร.ธเนศ วีระศิริ)
นายกสภาวิศวกร

.....
(รองศาสตราจารย์ ดร.สุธา ขาวเธียร)
เหรัญญิกสภาวิศวกร

หมายเหตุประกอบงบการเงินเป็นส่วนหนึ่งของงบการเงินนี้

สภาวิศวกร
งบการเปลี่ยนแปลงสินทรัพย์สุทธิ/ส่วนทุน
สำหรับปีสิ้นสุดวันที่ 31 ธันวาคม 2567

	หมายเหตุ	บาท รายได้สูงกว่าค่าใช้จ่ายสะสม
ยอดคงเหลือ ณ วันที่ 31 ธันวาคม 2565		744,085,270.61
รายได้สูงกว่าค่าใช้จ่ายสำหรับปี		21,495,367.21
ยอดคงเหลือ ณ วันที่ 31 ธันวาคม 2566		765,580,637.82
รายได้สูงกว่าค่าใช้จ่ายสำหรับปี		12,360,936.13
ยอดคงเหลือ ณ วันที่ 31 ธันวาคม 2567		777,941,573.95

.....
(ผู้ช่วยศาสตราจารย์ ดร.ธเนศ วีระศิริ)
นายกสภาวิศวกร

.....
(รองศาสตราจารย์ ดร.สุธา ขาวเธียร)
เหรัญญิกสภาวิศวกร

หมายเหตุประกอบงบการเงินเป็นส่วนหนึ่งของงบการเงินนี้

สภาวิศวกร
งบกระแสเงินสด
สำหรับปีสิ้นสุดวันที่ 31 ธันวาคม 2567

	บาท	
	2567	2566
<u>กระแสเงินสดจากกิจกรรมดำเนินงาน</u>		
รายได้สูงกว่าค่าใช้จ่ายสำหรับปี	12,360,936.13	21,495,367.21
ปรับกระทบยอดรายได้สูงกว่าค่าใช้จ่ายสำหรับปีเป็นเงินสดรับ (จ่าย) จากการดำเนินงาน		
ค่าเสื่อมราคาและค่าตัดจำหน่าย	29,186,217.85	27,423,377.49
ขาดทุนจากการจำหน่ายทรัพย์สิน	11,573.30	15,229.96
ดอกเบี้ยรับ	(8,346,056.12)	(4,634,880.11)
ค่าใช้จ่ายผลประโยชน์พนักงาน	736,526.57	1,252,189.97
รายได้สูงกว่าค่าใช้จ่ายก่อนการเปลี่ยนแปลงในสินทรัพย์และหนี้สินดำเนินงาน	33,949,197.73	45,551,284.52
สินทรัพย์ดำเนินงาน (เพิ่มขึ้น) ลดลง		
ลูกหนี้อื่น	(1,020,677.64)	1,189,419.86
วัสดุคงเหลือ	(622,976.62)	404,801.28
สินทรัพย์หมุนเวียนอื่น	3,000.00	56,880.00
สินทรัพย์ไม่หมุนเวียนอื่น	790,165.76	1,293,492.14
หนี้สินดำเนินงานเพิ่มขึ้น (ลดลง)		
เจ้าหนี้อื่น	1,141,377.68	(871,905.13)
รายได้รับล่วงหน้า	3,745,692.47	10,313,346.20
หนี้สินหมุนเวียนอื่น	461,010.67	(13,323,622.93)
เงินประกันผลงาน	332,266.00	(848,571.65)
เงินสดสุทธิได้มาจากกิจกรรมดำเนินงาน	38,779,056.05	43,765,124.29

.....
(ผู้ช่วยศาสตราจารย์ ดร.ธเนศ วีระศิริ)
นายกสภาวิศวกร

.....
(รองศาสตราจารย์ ดร.สุธา ขาวเธียร)
เหรัญญิกสภาวิศวกร

หมายเหตุประกอบงบการเงินเป็นส่วนหนึ่งของงบการเงินนี้

สภาวิศวกร
งบกระแสเงินสด (ต่อ)
สำหรับปีสิ้นสุดวันที่ 31 ธันวาคม 2567

	บาท	
	2567	2566
<u>กระแสเงินสดจากกิจกรรมลงทุน</u>		
เงินลงทุน (เพิ่มขึ้น) ลดลง	(35,000,054.24)	(10,003,143.58)
เงินสดรับจากการจำหน่ายที่ดิน อาคารและอุปกรณ์	2,828.31	227,962.31
เงินสดจ่ายซื้อที่ดิน อาคารและอุปกรณ์	(7,065,046.45)	(20,685,852.75)
เงินสดจ่ายซื้อสินทรัพย์ไม่มีตัวตน	(4,000,000.00)	(5,370,000.00)
เงินจ่ายล่วงหน้าค่าซื้อทรัพย์สิน (เพิ่มขึ้น) ลดลง	(28,350.00)	-
เงินสดรับจากดอกเบี้ยรับ	8,428,601.66	4,480,535.04
เงินสดสุทธิใช้ไปในกิจกรรมลงทุน	(37,662,020.72)	(31,350,498.98)
<u>กระแสเงินสดจากกิจกรรมจัดหาเงิน</u>		
เงินสดสุทธิได้มาจาก (ใช้ไปใน) กิจกรรมจัดหาเงิน	-	-
เงินสดและรายการเทียบเท่าเงินสดเพิ่มขึ้น (ลดลง) สุทธิ	1,117,035.33	12,414,625.31
เงินสดและรายการเทียบเท่าเงินสด ณ วันต้นปี	35,444,853.15	23,030,227.84
เงินสดและรายการเทียบเท่าเงินสด ณ วันสิ้นปี	36,561,888.48	35,444,853.15
<u>เปิดเผยข้อมูลเพิ่มเติม</u>		
รายการที่มิใช่เงินสดประกอบด้วย		
เจ้าหนี้ค่าซื้อสินทรัพย์เพิ่มขึ้น (ลดลง)	-	(2,119,465.76)

.....
(ผู้ช่วยศาสตราจารย์ ดร.ธเนศ วีระศิริ)
นายกสภาวิศวกร

.....
(รองศาสตราจารย์ ดร.สุธา ขาวเธียร)
เหรัญญิกสภาวิศวกร

หมายเหตุประกอบงบการเงินเป็นส่วนหนึ่งของงบการเงินนี้

สภาวิศวกร
หมายเหตุประกอบงบการเงิน
สำหรับปีสิ้นสุดวันที่ 31 ธันวาคม 2567

1. ข้อมูลทั่วไป

สภาวิศวกร ได้รับการจัดตั้งตามพระราชบัญญัติวิศวกร พ.ศ. 2542 ให้สภาวิศวกรเป็นนิติบุคคล เพื่อทำหน้าที่ออกใบอนุญาตให้แก่ผู้ประกอบวิชาชีพวิศวกรรมควบคุม พักใช้ใบอนุญาตหรือเพิกถอนใบอนุญาต รับรองปริญญาประกาศนียบัตรหรือวุฒิบัตรในการประกอบวิชาชีพวิศวกรรมควบคุม รับรองความรู้ความชำนาญในการประกอบวิชาชีพวิศวกรรมควบคุม รวมทั้งเสนอแนะรัฐมนตรีเกี่ยวกับการกำหนดและการเลิกสาขาวิศวกรรมควบคุม และออกข้อบังคับสภาวิศวกรตามมาตรา 8(6) โดยต้องได้รับความเห็นชอบจากสภานายกพิเศษ และเมื่อประกาศในราชกิจจานุเบกษาแล้วให้ใช้บังคับได้

2. เกณฑ์ในการจัดทำงบการเงิน

งบการเงินนี้จัดทำขึ้นตามมาตรฐานการบัญชีที่กฎหมายกำหนดตามพระราชบัญญัติวิชาชีพบัญชี พ.ศ. 2547 โดยได้ถือปฏิบัติตามมาตรฐานการรายงานทางการเงินสำหรับกิจการที่ไม่มีส่วนได้เสียสาธารณะ (ปรับปรุง 2565) ตั้งแต่วันที่ 1 มกราคม 2566 และการแสดงรายการได้ทำขึ้นตามแบบกำหนดรายการย่อที่ต้องมีในงบการเงินสำหรับบริษัทจำกัด ที่กำหนดโดยประกาศกรมพัฒนาธุรกิจการค้า กระทรวงพาณิชย์ ออกตามความในพระราชบัญญัติการบัญชี พ.ศ. 2543

งบการเงินนี้ได้จัดทำขึ้นโดยใช้เกณฑ์ราคาทุนเดิมเว้นแต่จะได้เปิดเผยเป็นอย่างอื่นในนโยบายการบัญชี

นอกจากนี้ สภาได้ถือปฏิบัติตามมาตรฐานการรายงานทางการเงินสำหรับกิจการที่มีส่วนได้เสียสาธารณะบางฉบับได้แก่ มาตรฐานการบัญชีฉบับที่ 7 เรื่อง งบกระแสเงินสด

3 นโยบายการบัญชีที่สำคัญ

3.1 เงินสดและรายการเทียบเท่าเงินสด

เงินสดและรายการเทียบเท่าเงินสด ประกอบด้วย เงินสดในมือและเงินฝากสถาบันการเงิน ซึ่งมีอายุครบกำหนดไม่เกิน 3 เดือน โดยไม่รวมรายการเงินฝากธนาคารที่มีภาระค้ำประกัน

3.2 เงินลงทุน

เงินลงทุน หมายถึง เงินฝากธนาคารประเภทประจำที่มีกำหนดจ่ายคืนเกินกว่า 3 เดือน ตราสารหนี้ และสินทรัพย์อื่นที่ถือไว้เพื่อรับผลตอบแทน

สภาจัดประเภทเป็นเงินลงทุนระยะสั้นหรือจัดประเภทเป็นเงินลงทุนระยะยาว ดังนี้

เงินลงทุนระยะสั้น หมายถึง เงินลงทุนที่หน่วยงานตั้งใจจะถือไว้ไม่เกิน 1 ปี หรือมีกำหนดจ่ายคืนไม่เกิน 1 ปี นับตั้งแต่วันสิ้นสุดรอบระยะเวลารายงาน

เงินลงทุนระยะยาว หมายถึง เงินลงทุนที่หน่วยงานตั้งใจจะถือไว้เกิน 1 ปี หรือมีกำหนดจ่ายคืนเกินกว่า 1 ปี นับตั้งแต่วันสิ้นสุดรอบระยะเวลารายงาน ได้แก่ เงินฝากธนาคารประเภทประจำ 12 เดือน และพันธบัตรรัฐบาล หรือพันธบัตรรัฐวิสาหกิจ เป็นตราสารหนี้ที่จะถือไว้จนครบกำหนดแสดงด้วยราคาทุนตัดจำหน่าย

3.3 สินค้าคงเหลือ

สินค้าคงเหลือแสดงมูลค่าตามราคาทุนหรือมูลค่าสุทธิที่จะได้รับแล้วแต่ราคาจะต่ำกว่า ราคาทุนของสินค้าคำนวณโดยวิธีถัวเฉลี่ยถ่วงน้ำหนัก

วัสดุคงเหลือ หมายถึง สินทรัพย์ที่หน่วยงานมีไว้เพื่อใช้ในการดำเนินงานตามปกติโดยทั่วไปมีมูลค่าไม่สูงและไม่มีลักษณะคงทนถาวร วัสดุคงเหลือวัดมูลค่าคงเหลือในราคาทุนตามวิธีถัวเฉลี่ยถ่วงน้ำหนัก

3.4 ที่ดิน อาคารและอุปกรณ์

ที่ดิน อาคารและอุปกรณ์แสดงในราคาทุนหักค่าเสื่อมราคาสะสมของสินทรัพย์และค่าเผื่อการลดลงของมูลค่า (ถ้ามี)

สภารับรู้รายการอุปกรณ์ เฉพาะรายการที่มีมูลค่าขั้นต่ำต่อหน่วยหรือต่อชุด ตั้งแต่ 5,000 บาท ขึ้นไป

ราคาทุนรับรู้เมื่อเริ่มแรกที่ได้สินทรัพย์มารวมถึงต้นทุนทางตรงอื่นๆ ที่เกี่ยวกับการจัดหาสินทรัพย์เพื่อให้สินทรัพย์อยู่ในสภาพพร้อมที่จะใช้ได้ตามวัตถุประสงค์รวมทั้งต้นทุนในการรื้อถอน ขนย้ายและการบูรณะสถานที่ตั้งของสินทรัพย์ซึ่งเป็นภาระผูกพันของกิจการ (ถ้ามี)

รายจ่ายที่เกี่ยวกับการต่อเติม การต่ออายุ หรือการปรับปรุงสินทรัพย์ให้ดีขึ้น ซึ่งทำให้ราคาเปลี่ยนแทนในปัจจุบันของสินทรัพย์เพิ่มขึ้นอย่างเป็นสาระสำคัญจะรวมเป็นราคาทุนของสินทรัพย์ สำหรับค่าซ่อมแซม และบำรุงรักษารับรู้เป็นค่าใช้จ่ายในรอบระยะเวลาบัญชีที่เกิดขึ้น

ค่าเสื่อมราคาของอุปกรณ์คำนวณจากราคาทุนหักมูลค่าคงเหลือของสินทรัพย์โดยวิธีเส้นตรงตามอายุการใช้ประโยชน์โดยประมาณดังนี้

อาคาร	50	ปี
อาคารจอดรถอัตโนมัติ	20	ปี
ส่วนปรับปรุงอาคาร	15	ปี
ระบบสาธารณูปโภค	15	ปี
เครื่องใช้และคอมพิวเตอร์สำนักงาน	5	ปี
เครื่องตกแต่งและปรับปรุงสำนักงาน	5	ปี

สภามีการทบทวนมูลค่าคงเหลือและอายุการใช้ประโยชน์อย่างสม่ำเสมอ

สภาคิดค่าเสื่อมราคาสำหรับส่วนประกอบของรายการสินทรัพย์แต่ละส่วนแยกต่างหากจากกันเมื่อส่วนประกอบแต่ละส่วนนั้นมีต้นทุนที่มีนัยสำคัญเมื่อเทียบกับต้นทุนทั้งหมดของสินทรัพย์นั้น

ค่าเสื่อมราคารวมอยู่ในการคำนวณผลการดำเนินงาน

ไม่มีการคิดค่าเสื่อมราคาสำหรับสินทรัพย์ระหว่างก่อสร้างและอุปกรณ์ระหว่างติดตั้ง

สภาเลิกรับรู้รายการอุปกรณ์ ออกจากบัญชีเมื่อจำหน่ายสินทรัพย์ รายการผลกำไรหรือขาดทุนจากการจำหน่ายหรือตัดจำหน่ายสินทรัพย์ จะรับรู้ในงบรายได้และค่าใช้จ่าย

3.5 สินทรัพย์ไม่มีตัวตน

สินทรัพย์ไม่มีตัวตน ได้แก่ โปรแกรมคอมพิวเตอร์ แสดงในราคาทุนหักด้วยค่าตัดจำหน่ายสะสมและค่าเผื่อการลดลงของมูลค่า (ถ้ามี) ค่าตัดจำหน่ายคำนวณโดยวิธีเส้นตรงตามระยะเวลาที่คาดว่าจะได้รับประโยชน์ที่ประมาณไว้นับจากวันที่อยู่ในสภาพพร้อมใช้งานคือ 10 ปี

3.6 เจ้าหนี้หมุนเวียนอื่น

เจ้าหนี้หมุนเวียนอื่นแสดงในราคาทุน

3.7 ประมาณการหนี้สินผลประโยชน์พนักงาน

ผลประโยชน์ระยะสั้น

สภารับรู้เงินเดือน ค่าจ้าง โบนัส เงินสมทบกองทุนประกันสังคมและกองทุนสำรองเลี้ยงชีพเป็นค่าใช้จ่ายเมื่อเกิดรายการ

ผลประโยชน์หลังออกจากงานของพนักงาน (โครงการผลประโยชน์)

สภามีภาระสำหรับเงินชดเชยที่ต้องจ่ายให้แก่พนักงานเมื่อออกจากงานตามกฎหมายแรงงานและตามระเบียบพนักงานของสภา ซึ่งสภาถือว่าเงินชดเชยดังกล่าวเป็นประมาณการหนี้สินโครงการผลประโยชน์หลังออกจากงานสำหรับพนักงาน สภาคำนวณผลประโยชน์หลังออกจากงานของพนักงานสำหรับพนักงานที่คาดว่าจะทำงานกับสภาจนเกษียณอายุตามหลักเกณฑ์ของสภาที่กำหนดขึ้น

3.8 การรับรู้รายได้และค่าใช้จ่าย

รายได้ค่าจดทะเบียนสมาชิก รายได้ค่าธรรมเนียมใบอนุญาต รับรู้เป็นรายได้ของแต่ละปี และสำหรับจำนวนเงินที่ได้รับหรือมีสิทธิได้รับจากสมาชิกแต่ยังมีภาระที่ต้องให้บริการแก่สมาชิกแสดงไว้เป็น "รายได้รับล่วงหน้า" ในงบฐานะการเงิน ซึ่งจะรับรู้เป็นรายได้เมื่อได้ปฏิบัติตามภาระที่ระบุไว้ในสัญญาเสร็จสิ้น

รายได้จัดอบรมและทดสอบความรู้ รับรู้เป็นรายได้เมื่อการทดสอบแต่ละครั้งเสร็จสิ้น

รายได้ค่ารับรองหลักสูตร รับรู้เป็นรายได้เมื่อให้บริการเสร็จสิ้น

ดอกเบี้ยรับถือเป็นรายได้ตามเกณฑ์คงค้างโดยคำนึงถึงอัตราดอกเบี้ยที่แท้จริง

รายได้อื่นและค่าใช้จ่ายรับรู้ตามเกณฑ์คงค้าง

3.9 สัญญาเช่าดำเนินงาน

สัญญาเช่าทรัพย์สินที่ความเสี่ยงและผลตอบแทนแก่เจ้าของทรัพย์สินยังเป็นของผู้ให้เช่าจะถูกจัดเป็นสัญญาเช่าดำเนินงาน โดยสภาจะบันทึกการจ่ายชำระค่าเช่าภายใต้สัญญาเช่าดำเนินงานเป็นค่าใช้จ่ายโดยวิธีเส้นตรงตลอดระยะเวลาของการเช่า

3.10 การใช้ประมาณการทางบัญชี

ในการจัดทำงบการเงินตามมาตรฐานการรายงานทางการเงิน ในบางสถานการณ์ฝ่ายบริหารอาจต้องใช้การประมาณการรายการบัญชีบางรายการ ซึ่งมีผลกระทบต่อจำนวนเงินที่แสดงในรายงานการเงินและหมายเหตุประกอบงบการเงิน ด้วยเหตุนี้ผลที่เกิดขึ้นจริงในภายหลังจึงอาจแตกต่างไปจากจำนวนที่ประมาณไว้

4. เงินสดและรายการเทียบเท่าเงินสด

เงินสดและรายการเทียบเท่าเงินสด ประกอบด้วย

	บาท	
	2567	2566
เงินสด	47,225.87	52,406.37
เงินฝากออมทรัพย์	33,355,050.57	30,003,585.41
เงินฝากกระแสรายวัน	3,159,612.04	5,388,861.37
รวมเงินสดและรายการเทียบเท่าเงินสด	36,561,888.48	35,444,853.15

เงินฝากออมทรัพย์มีอัตราดอกเบี้ยลอยตัวตามอัตราที่ธนาคารกำหนด

5. ลูกหนี้หมุนเวียนอื่น

ลูกหนี้หมุนเวียนอื่น ประกอบด้วย

	บาท	
	2567	2566
ค่าเบี้ยประกันภัยจ่ายล่วงหน้า	1,650,587.69	1,210,812.88
ค่าใช้จ่ายจ่ายล่วงหน้าอื่น	888,965.30	407,314.50
ลูกหนี้โอมิเซะ	66,880.00	65,969.54
ลูกหนี้อื่น	404,048.75	305,707.18
ดอกเบี้ยค้างรับ	732,998.16	815,543.70
รวมลูกหนี้หมุนเวียนอื่น	3,743,479.90	2,805,347.80

6. เงินลงทุนระยะสั้น

เงินลงทุนระยะสั้นเป็นเงินฝากประจำสถาบันการเงินที่มีกำหนดระยะเวลาไม่เกิน 1 ปี นับจากรอบระยะเวลารายงาน ประกอบด้วย

		บาท	
	อัตราดอกเบี้ย	2567	2566
<u>เงินฝากประจำ</u>			
เงินฝากประจำ-ธ.อาคารสงเคราะห์ 6 เดือน	1.00%	4,859.49	4,805.25
เงินฝากประจำ-ธ.อาคารสงเคราะห์ 12 เดือน	1.60%	-	80,000,000.00
เงินฝากประจำ-ธ.อาคารสงเคราะห์ 12 เดือน	1.90%	-	45,000,000.00
เงินฝากประจำ-ธ.ทหารไทยธนชาต 12 เดือน	1.60%	-	100,000,000.00
เงินฝากประจำ-ธ.อาคารสงเคราะห์ 24 เดือน			
(ครบกำหนด เดือนกันยายน 2568)	2.00%	100,000,000.00	-
รวมเงินลงทุนระยะสั้น		100,004,859.49	225,004,805.25

7. สินค้าคงเหลือ

สินค้าคงเหลือ ประกอบด้วย

	บาท	
	2567	2566
วัสดุสำนักงาน	75,282.03	91,764.69
วัสดุคอมพิวเตอร์	1,700.00	16,154.19
แบบพิมพ์	922.25	5,478.00
หนังสือ	7,560.00	-
ของที่ระลึก	719,703.13	68,793.91
รวมสินค้าคงเหลือ	805,167.41	182,190.79

8. เงินลงทุนระยะยาว

เงินลงทุนระยะยาว ประกอบด้วย

		บาท	
	อัตราดอกเบี้ย	2567	2566
เงินฝากประจำ-ธ.อาคารสงเคราะห์ 24 เดือน	2.00-2.40%	100,000,000.00	100,000,000.00
เงินฝากประจำ-ธ,กรุงไทย 24 เดือน	2.40-2.75%	170,000,000.00	-
เงินฝากประจำ-ธ.กรุงศรีอยุธยา 36 เดือน	2.30%	10,000,000.00	-
สลากออมทรัพย์-ธนาคารอาคารสงเคราะห์ 2 ปี	1.45%	-	20,000,000.00
รวมเงินลงทุนระยะยาว		280,000,000.00	120,000,000.00

9. ที่ดิน อาคารและอุปกรณ์

ที่ดิน อาคารและอุปกรณ์ ประกอบด้วย

	บาท				
	ยอดตามบัญชี 1 ม.ค. 2567	เพิ่มขึ้น	ลดลง	โอนเข้า (โอนออก)	ยอดตามบัญชี 31 ธ.ค. 2567
<u>ราคาทุน</u>					
ที่ดิน	200,000,000.00	-	-	-	200,000,000.00
ส่วนปรับปรุงที่ดิน	1,160,130.00	-	-	-	1,160,130.00
อาคารสำนักงาน	213,910,655.30	-	-	-	213,910,655.30
อาคารจอดรถอัตโนมัติ	33,500,000.00	-	-	-	33,500,000.00
ส่วนปรับปรุงอาคาร	12,306,311.20	969,423.10	-	1,495,967.00	14,771,701.30
ระบบสาธารณูปโภค	87,193,968.82	-	-	-	87,193,968.82
เครื่องใช้และคอมพิวเตอร์สำนักงาน	58,240,183.35	1,716,058.07	(206,330.77)	4,642,184.30	64,392,094.95
เครื่องตกแต่งและส่วนปรับปรุงสำนักงาน	13,194,960.91	312,063.00	-	-	13,507,023.91
สินทรัพย์ระหว่างก่อสร้าง	2,162,313.78	4,067,502.28	-	(6,138,151.30)	91,664.76
รวม	621,668,523.36	7,065,046.45	(206,330.77)	-	628,527,239.04

	บาท				
	ยอดตามบัญชี 1 ม.ค. 2567	เพิ่มขึ้น	ลดลง	โอนเข้า (โอนออก)	ยอดตามบัญชี 31 ธ.ค. 2567
หัก ค่าเสื่อมราคาสะสม					
อาคารสำนักงาน	4,826,538.30	4,278,213.11	-	-	9,104,751.41
อาคารจอดรถอัตโนมัติ	1,761,220.22	1,679,475.65	-	-	3,440,695.87
ส่วนปรับปรุงอาคาร	925,551.37	926,602.22	-	-	1,852,153.59
ระบบสาธารณูปโภค	6,557,816.51	5,836,796.02	-	-	12,394,612.53
เครื่องใช้และคอมพิวเตอร์สำนักงาน	18,066,304.45	11,791,600.36	(191,929.16)	-	29,665,975.65
เครื่องตกแต่งและส่วนปรับปรุงสำนักงาน	2,789,944.98	2,678,748.37	-	-	5,468,693.35
รวม	34,927,375.83	27,191,435.73	(191,929.16)	-	61,926,882.40
สุทธิ	586,741,147.53				566,600,356.64

	บาท				
	ยอดตามบัญชี 1 ม.ค. 2566	เพิ่มขึ้น	ลดลง	โอนเข้า (โอนออก)	ยอดตามบัญชี 31 ธ.ค. 2566
ราคาทุน					
ที่ดิน	200,000,000.00	-	-	-	200,000,000.00
ส่วนปรับปรุงที่ดิน	1,160,130.00	-	-	-	1,160,130.00
อาคารสำนักงาน	213,910,655.30	-	-	-	213,910,655.30
อาคารจอดรถอัตโนมัติ	33,500,000.00	-	-	-	33,500,000.00
ส่วนปรับปรุงอาคาร	12,306,311.20	-	-	-	12,306,311.20
ระบบสาธารณูปโภค	87,193,968.82	-	-	-	87,193,968.82
เครื่องใช้และคอมพิวเตอร์สำนักงาน	41,453,118.42	3,644,643.52	(1,972,648.59)	15,115,070.00	58,240,183.35
เครื่องตกแต่งและส่วนปรับปรุงสำนักงาน	9,180,531.22	4,014,429.69	-	-	13,194,960.91
สินทรัพย์ระหว่างก่อสร้าง	6,370,070.00	10,907,313.78	-	(15,115,070.00)	2,162,313.78
รวม	605,074,784.96	18,566,386.99	(1,972,648.59)	-	621,668,523.36
หัก ค่าเสื่อมราคาสะสม					
อาคารสำนักงาน	550,893.19	4,275,645.11	-	-	4,826,538.30
อาคารจอดรถอัตโนมัติ	87,191.78	1,674,028.44	-	-	1,761,220.22
ส่วนปรับปรุงอาคาร	105,643.23	819,908.14	-	-	925,551.37
ระบบสาธารณูปโภค	748,514.36	5,809,302.15	-	-	6,557,816.51
เครื่องใช้และคอมพิวเตอร์สำนักงาน	9,297,715.58	10,498,045.19	(1,729,456.32)	-	18,066,304.45
เครื่องตกแต่งและส่วนปรับปรุงสำนักงาน	176,443.04	2,613,501.94	-	-	2,789,944.98
รวม	10,966,401.18	25,690,430.97	(1,729,456.32)	-	34,927,375.83
สุทธิ	594,108,383.78				586,741,147.53

	บาท	
	2567	2566
ค่าเสื่อมราคาสำหรับปี	27,191,435.73	25,690,430.97

10. สินทรัพย์ไม่มีตัวตน

สินทรัพย์ไม่มีตัวตน ประกอบด้วย

	บาท				
	ยอดตามบัญชี 1 ม.ค. 2567	เพิ่มขึ้น	ลดลง	โอนเข้า (โอนออก)	ยอดตามบัญชี 31 ธ.ค. 2567
ราคาทุน					
โปรแกรมคอมพิวเตอร์	20,730,150.00	4,000,000.00	-	-	24,730,150.00
หัก ค่าตัดจำหน่ายสะสม	2,288,929.59	1,994,782.12	-	-	4,283,711.71
สุทธิ	18,441,220.41				20,446,438.29

	บาท				
	ยอดตามบัญชี 1 ม.ค. 2566	เพิ่มขึ้น	ลดลง	โอนเข้า (โอนออก)	ยอดตามบัญชี 31 ธ.ค. 2566
ราคาทุน					
โปรแกรมคอมพิวเตอร์	15,360,150.00	5,370,000.00	-	-	20,730,150.00
หัก ค่าตัดจำหน่ายสะสม	555,983.07	1,732,946.52	-	-	2,288,929.59
สุทธิ	14,804,166.93				18,441,220.41

	บาท	
	2567	2566
ค่าตัดจำหน่ายสำหรับปี	1,994,782.12	1,732,946.52

11. สินทรัพย์ไม่หมุนเวียนอื่น

สินทรัพย์ไม่หมุนเวียนอื่น ประกอบด้วย

	บาท	
	2567	2566
เงินมัดจำค่าซื้อทรัพย์สิน	28,350.00	-
เงินประกันค่าฝากส่งไปรษณีย์เป็นเงินเชื่อ	10,000.00	10,000.00
ค่าใช้จ่ายล่วงหน้าระยะยาว	344,588.78	1,134,754.54
รวมสินทรัพย์ไม่หมุนเวียนอื่น	382,938.78	1,144,754.54

12. เจ้าหนี้หมุนเวียนอื่น

เจ้าหนี้หมุนเวียนอื่น ประกอบด้วย

	บาท	
	2567	2566
ค่าใช้จ่ายค้างจ่าย	3,830,771.94	2,704,964.29
เจ้าหนี้อื่น	15,570.03	-
รวมเจ้าหนี้หมุนเวียนอื่น	3,846,341.97	2,704,964.29

13. หนี้สินหมุนเวียนอื่น

หนี้สินหมุนเวียนอื่น ประกอบด้วย

	บาท	
	2567	2566
ภาษีค้างจ่าย	381,956.85	629,573.88
สำรองความคุ้มครองความผิดทางละเมิด	6,000,000.00	5,000,000.00
เงินประกันผลงาน	78,600.00	86,035.69
เงินหลักประกันการปฏิบัติตามสัญญา	1,408,408.00	1,272,743.00
เงินรับและทรัพย์สินซึ่งมีผู้ให้แก่สภาวิศวกรตามมาตรา 9	557,018.60	964,132.60
หนี้สินอื่น	366,935.46	379,423.07
รวมหนี้สินหมุนเวียนอื่น	8,792,918.91	8,331,908.24

สำรองการคุ้มครองความผิดทางละเมิดประมาณขึ้นเพื่อการช่วยเหลือทางกฎหมายแก่ผู้ปฏิบัติงานของสภาวิศวกรที่ถูกฟ้องร้องดำเนินคดี เนื่องจากการปฏิบัติหน้าที่ตามพระราชบัญญัติวิศวกร พ.ศ. 2542 เมื่อมีการพิจารณาให้ชดใช้ตามคำสั่งศาล

14. ประมาณการหนี้สินผลประโยชน์พนักงาน

ประมาณการหนี้สินผลประโยชน์พนักงาน แสดงในรายละเอียดดังนี้

	บาท	
	2567	2566
ประมาณการหนี้สินผลประโยชน์พนักงาน ณ วันต้นปี	9,438,286.09	8,186,096.12
ต้นทุนบริการปัจจุบัน	736,526.57	1,252,189.97
ประมาณการหนี้สินผลประโยชน์พนักงาน ณ วันปลายปี	10,174,812.66	9,438,286.09

ค่าใช้จ่ายที่รับรู้ในงบแสดงผลการดำเนินงานทางการเงินสำหรับปีสิ้นสุดวันที่ 31 ธันวาคม 2567 และ 2566 เป็นจำนวนเงิน 736,526.57 บาท และ 1,252,189.97 บาท ตามลำดับ

15. รายได้อื่น

รายได้อื่น ประกอบด้วย

	บาท	
	2567	2566
รายได้จากการให้เช่าพื้นที่และบริการ	2,260,377.43	1,883,835.12
รายได้จากการขายของที่ระลึก	223,765.79	18,654.44
รายได้อื่น	414,037.00	536,074.97
รวมรายได้อื่น	2,898,180.22	2,438,564.53

16. ค่าใช้จ่ายในการบริหาร

ค่าใช้จ่ายในการบริหาร ประกอบด้วย

	บาท	
	2567	2566
ค่าใช้จ่ายด้านบุคลากร	40,486,449.59	41,345,575.38
ค่าใช้จ่ายสำนักงาน	18,067,008.65	19,421,953.86
ค่าใช้จ่ายกรรมการ	2,670,186.91	2,716,936.87
รวมค่าใช้จ่ายในการบริหาร	61,223,645.15	63,484,466.11

17. ค่าใช้จ่ายตามแผนดำเนินงาน

ค่าใช้จ่ายตามแผนดำเนินงาน แยกตามฝ่าย ประกอบด้วย

	บาท	
	2567	2566
ฝ่ายทะเบียนและใบอนุญาต	11,183,803.49	9,737,674.12
ฝ่ายมาตรฐานการศึกษาและวิชาชีพ	1,860,101.65	2,162,631.86
ฝ่ายบริหาร	3,367,170.21	1,166,293.00
ฝ่ายการคลัง	141,029.00	160,964.50
สำนักกฎหมายและจรรยาบรรณ	3,348,467.40	2,229,294.58
ฝ่ายเทคโนโลยีสารสนเทศ	960,656.00	1,763,856.98
ฝ่ายต่างประเทศ	8,218,241.73	1,733,156.49
ฝ่ายสื่อสารองค์กร	3,409,717.43	4,317,949.61
ฝ่ายอาคารสถานที่	222,907.33	952,643.88
รวมค่าใช้จ่ายตามแผนดำเนินงาน	32,712,094.24	24,224,465.02

18. กองทุนสำรองเลี้ยงชีพ

เมื่อวันที่ 28 กรกฎาคม 2546 สภาได้จัดตั้งกองทุนสำรองเลี้ยงชีพสำหรับพนักงานของสภา โดยหักจากเงินเดือนพนักงานส่วนหนึ่งและสภาจ่ายสมทบให้อีกส่วนหนึ่ง กองทุนสำรองเลี้ยงชีพของสภาได้จดทะเบียนเป็นกองทุนสำรองเลี้ยงชีพตามพระราชบัญญัติกองทุนสำรองเลี้ยงชีพ พ.ศ. 2530 และพระราชบัญญัติกองทุนสำรองเลี้ยงชีพ (ฉบับที่ 2) พ.ศ. 2542 โดยใช้ชื่อว่า "กองทุนสำรองเลี้ยงชีพกองทุนออมทรัพย์ 2 ซึ่งจดทะเบียนแล้ว" ภายใต้การจัดการของ ธนาคารกรุงศรีอยุธยา จำกัด (มหาชน)

สำหรับปีสิ้นสุดวันที่ 31 ธันวาคม 2567 และ 2566 เงินสมทบเข้ากองทุนของสภาซึ่งได้บันทึกเป็นค่าใช้จ่ายมีจำนวนเงิน 2,118,529.00 บาท และ 2,043,828.00 บาท ตามลำดับ

19. ภาระผูกพันและหนี้สินที่อาจเกิดขึ้น

ณ วันที่ 31 ธันวาคม 2567 และ 2566 นอกเหนือจากหนี้สินที่ปรากฏอยู่ในงบการเงินแล้ว สภายังมีภาระผูกพันและหนี้สินที่อาจเกิดขึ้น ดังนี้

19.1 ภาระผูกพันเกี่ยวกับสัญญาบริการ

สภาได้เข้าทำสัญญาบริการที่เกี่ยวข้องกับการบำรุงรักษาลิฟท์ และบำรุงรักษาระบบที่จอดรถยนต์อัตโนมัติ อายุสัญญามีระยะเวลาตั้งแต่ 8 ปี ถึง 10 ปี

สภามีจำนวนเงินขั้นต่ำที่ต้องจ่ายในอนาคตทั้งสิ้นภายใต้สัญญาบริการที่บอกเลิกไม่ได้ ดังนี้

	บาท	
	2567	2566
จ่ายชำระ		
ภายใน 1 ปี	643,380.00	-
มากกว่า 1 ปี แต่ไม่เกิน 5 ปี	2,573,520.00	2,000,000.00
มากกว่า 5 ปี	2,360,280.00	2,000,000.00

19.2 ภาระผูกพันรายจ่ายฝ่ายทุน

ณ วันที่ 31 ธันวาคม 2566 สภามีภาระผูกพันที่ตกลงไว้เพื่อให้ได้มาซึ่งสินทรัพย์เป็นจำนวนเงิน 4,006,413.04 บาท

20. การอนุมัติงบการเงิน

งบการเงินนี้ได้รับอนุมัติจากผู้มีอำนาจลงนามของสภาวิศวกร เมื่อวันที่ 30 มกราคม 2568

ภาคผนวก

ภาคผนวก

รายชื่อคณะกรรมการสภาวิศวกร สมัยที่ 8

1	ผู้ช่วยศาสตราจารย์ ดร.ธเนศ	วีระศิริ	นายกสภาวิศวกร
2	นายกิตติพงษ์	วีระโพธิ์ประสิทธิ์	อุปนายกสภาวิศวกร คนที่ 1
3	รองศาสตราจารย์ ดร.ขวัญชัย	ลีเผ่าพันธุ์	อุปนายกสภาวิศวกร คนที่ 2
4	นายลือชัย	ทองนิล	เลขาธิการสภาวิศวกร
5	รองศาสตราจารย์ ดร.สุธา	ขาวเธียร	เหรัญญิกสภาวิศวกร
6	ผู้ช่วยศาสตราจารย์ ยุทธนา	มหัจฉริยวงศ์	รองเลขาธิการสภาวิศวกร คนที่ 1
7	ศาสตราจารย์ ดร.อัญชลีพร	วาริทสวัสดิ์ หล่อทองคำ	รองเลขาธิการสภาวิศวกร คนที่ 2
8	นายประสงค์	นรจิตร์	รองเหรัญญิกสภาวิศวกร
9	นายโกมล	เดชกวินเลิศ	กรรมการสภาวิศวกร
10	ดร.กมล	ตรรกบุตร	กรรมการสภาวิศวกร
11	นายชูเลิศ	จิตเจือจุน	กรรมการสภาวิศวกร
12	นายประเสริฐ	วรปัญญา	กรรมการสภาวิศวกร
13	รองศาสตราจารย์ พิชิต	ลำยอง	กรรมการสภาวิศวกร
14	นายพิศุทธิ์	สุขุม	กรรมการสภาวิศวกร
15	ศาสตราจารย์ ดร.มงคล	มงคลวงศ์โรจน์	กรรมการสภาวิศวกร
16	ดร.สมเกียรติ	ศิลวัฒนาวงศ์	กรรมการสภาวิศวกร
17	ศาสตราจารย์ ดร.อมร	พิมานมาศ	กรรมการสภาวิศวกร
18	นายอาทร	สินสวัสดิ์	กรรมการสภาวิศวกร
19	นายเยี่ยม	จันทรประสิทธิ์	กรรมการสภาวิศวกร
20	รองศาสตราจารย์ เอนก	ศิริพานิชกร	กรรมการสภาวิศวกร

รายชื่อคณะกรรมการจรรยาบรรณ สมัยที่ 8

1	รองศาสตราจารย์ ดร.การุญ	จันทรางศุ	ประธานกรรมการจรรยาบรรณ
2	นายชัชวาลย์	คุณค้ำชู	กรรมการจรรยาบรรณ
3	นายณัฐ	สุขสงวน	กรรมการจรรยาบรรณ
4	นายทศพร	ศรีเอี่ยม	กรรมการจรรยาบรรณ
5	รองศาสตราจารย์ ดร.นพพร	ลีปรีชานนท์	กรรมการจรรยาบรรณ
6	นายบุญพงษ์	กิจวัฒนาชัย	กรรมการจรรยาบรรณ
7	ผู้ช่วยศาสตราจารย์ พิพัฒน์	ภูริปัญญาคุณ	กรรมการจรรยาบรรณ
8	นายรณภพ	สุนทรโรหิต	กรรมการจรรยาบรรณ
9	รองศาสตราจารย์ ดร.สกุล	ห่อวโนทยาน	กรรมการจรรยาบรรณ
10	นายสมจิตร์	เปี่ยมเปรมสุข	กรรมการจรรยาบรรณ
11	นายสินิทธิ์	บุญสิทธิ์	กรรมการจรรยาบรรณ
12	รองศาสตราจารย์ สิริวัฒน์	ไชยชนะ	กรรมการจรรยาบรรณ
13	นายสุจิ	คอประเสริฐศักดิ์	กรรมการจรรยาบรรณ
14	นายสุนทร	ทิพยรัตน์สุนทร	กรรมการจรรยาบรรณ
15	ผู้ช่วยศาสตราจารย์ สุวิช	ลิ่มทอง	กรรมการจรรยาบรรณ

สภาวิศวกร
1616/1 ถนนลาดพร้าว แขวงวังทองหลาง เขตวังทองหลาง
กรุงเทพมหานคร 10310
สายด่วน 1303 Website : https://www.coe.or.th