ระเบียบวาระ

การประชุมใหญ่สามัญสภาวิศวกร ประจำปี 2569

ด้วยวิธีการประชุมผ่านสื่ออิเล็กทรอนิกส์
ตามพระราชกำหนดว่าด้วยการประชุมผ่านสื่ออิเล็กทรอนิกส์
พ.ศ. 2563

วันพุธที่ 25 กุมภาพันธ์ 2569
เวลา 09.00 - 12.00 น.

สารบัญ

ระเบียบวาระการประชุมใหญ่สามัญสภาวิศวกรประจำปี 2569
ด้วยวิธีการประชุมผ่านสื่ออิเล็กทรอนิกส์
วันพุธที่ 25 กุมภาพันธ์ 2569 เวลา 09.00 – 12.00 น.

ระเบียบวาระที่ 1 เรื่องประธานแจ้งให้ที่ประชุมทราบ

1.1 กรณีนายกสภาวิศวกร (สมัยที่ 8) ยื่นหนังสือลาออกจากการดำรงตำแหน่งนายกสภาวิศวกรและการเลือกกรรมการสภาวิศวกรมาแทนตำแหน่งที่ว่างลง

ระเบียบวาระที่ 2 เรื่องรับรองรายงานการประชุม

2.1 รายงานการประชุมใหญ่สามัญสภาวิศวกรประจำปี 2568

ระเบียบวาระที่ 3 เรื่องเพื่อทราบ

3.1 รายงานผู้ตรวจสภาวิศวกรประจำปี 2568

3.2 รายงานผลการดำเนินงานประจำปี 2568

ระเบียบวาระที่ 4 เรื่องเพื่อพิจารณา

4.1 ขออนุมัติงบดุลประจำปี 2568

4.2 ขอความเห็นชอบแผนการดำเนินงานและขออนุมัติงบประมาณประจำปี 2569

4.3 ขออนุมัติตั้งผู้สอบบัญชีและกำหนดค่าตอบแทนผู้สอบบัญชี

4.4 ขออนุมัติแต่งตั้งคณะกรรมการจรรยาบรรณ

4.5 ขอความเห็นชอบร่างข้อบังคับสภาวิศวกร

4.5.1 ร่างข้อบังคับสภาวิศวกรว่าด้วยการกำหนดค่าจดทะเบียนสมาชิก ค่าบำรุง และค่าธรรมเนียมที่เรียกเก็บจากสมาชิกหรือบุคคลภายนอก (ฉบับที่..) พ.ศ. ....

4.5.2 ร่างข้อบังคับสภาวิศวกรว่าด้วยการเลือกและการเลือกตั้งกรรมการสภาวิศวกร (ฉบับที่ ..) พ.ศ. ....

ระเบียบวาระที่ 5 เรื่องอื่น ๆ (ถ้ามี)

วาระการประชุมใหญ่สามัญสภาวิศวกรประจำปี 2569
ด้วยวิธีการประชุมผ่านสื่ออิเล็กทรอนิกส์
วันพุธที่ 25 กุมภาพันธ์ 2569 เวลา 09.00 – 12.00 น.

ระเบียบวาระที่ 1 เรื่องประธานแจ้งให้ที่ประชุมทราบ

1.1 กรณีนายกสภาวิศวกร (สมัยที่ 8) ยื่นหนังสือลาออกจากการดำรงตำแหน่งนายกสภาวิศวกรและการเลือกกรรมการสภาวิศวกรมาแทนตำแหน่งที่ว่างลง

สืบเนื่องจากกรณีที่ผศ.ดร.ธเนศ วีระศิริ นายกสภาวิศวกร (สมัยที่ 8) ได้ยื่นหนังสือลาออกจากการดำรงตำแหน่งนายกสภาวิศวกร มีผลให้บุคคลดังกล่าวพ้นจากตำแหน่งนายกสภาวิศวกร ตั้งแต่วันที่ 14 กรกฎาคม 2568 ตามมาตรา 26 แห่งพระราชบัญญัติวิศวกร พ.ศ. 2542

คณะกรรมการสภาวิศวกรในการประชุมเมื่อวันที่ 15 กรกฎาคม 2568 มีมติเลือกกรรมการสภาวิศวกรมาแทนตำแหน่งที่ว่างลงตามมาตรา 26 และมาตรา 32 แห่งพระราชบัญญัติวิศวกร พ.ศ. 2542 ประกอบกับข้อบังคับสภาวิศวกร ว่าด้วยการเลือกกรรมการเพื่อดำรงตำแหน่งนายกสภาวิศวกรและอุปนายกสภาวิศวกรและการเลือกหรือการเลือกตั้งกรรมการแทนตำแหน่งกรรมการที่ว่างลง พ.ศ. 2542 ดังนี้

1. นายกิตติพงษ์ วีระโพธิ์ประสิทธิ์ นายกสภาวิศวกร
2. รศ.ดร.ขวัญชัย ลีเผ่าพันธุ์ อุปนายกสภาวิศวกรคนที่หนึ่ง
3. รศ.เอนก ศิริพานิชกร อุปนายกสภาวิศวกรคนที่สอง

ทั้งนี้ คณะกรรมการสภาวิศวกรเห็นชอบให้กรรมการสภาวิศวกรดำรงตำแหน่งตามมาตรา 26 วรรคสอง แห่งพระราชบัญญัติวิศวกร พ.ศ. 2542 ดังนี้

1. รศ.ดร.สุธา ขาวเธียร เลขาธิการสภาวิศวกร
2. นายประสงค์ นรจิตร์ เหรัญญิกสภาวิศวกร
3. ผศ.ยุทธนา มหัจฉริยวงศ์ รองเลขาธิการสภาวิศวกรคนที่หนึ่ง
4. ศ.ดร.อัญชลีพร วาริทสวัสดิ์ หล่อทองคำ รองเลขาธิการสภาวิศวกรคนที่สอง
5. นายโกมล เดชกวินเลิศ รองเหรัญญิกสภาวิศวกร

เสนอที่ประชุมเพื่อทราบ

<u>มติที่ประชุม</u> _____

_____

ระเบียบวาระที่ 2 เรื่องรับรองรายงานการประชุม

2.1 รายงานการประชุมใหญ่สามัญสภาวิศวกรประจำปี 2568

คณะกรรมการสภาวิศวกรได้จัดทำรายงานการประชุมใหญ่สามัญสภาวิศวกรประจำปี 2568 เมื่อวันที่ 18 กุมภาพันธ์ 2568 ซึ่งเป็นการประชุมผ่านสื่ออิเล็กทรอนิกส์ ตามพระราชกำหนดว่าด้วยการประชุมผ่านสื่ออิเล็กทรอนิกส์ พ.ศ. 2563 ประกาศกระทรวงดิจิทัลเพื่อเศรษฐกิจและสังคม เรื่อง มาตรฐานการรักษาความมั่นคงปลอดภัยของการประชุมผ่านสื่ออิเล็กทรอนิกส์ พ.ศ. 2563

และที่แก้ไขเพิ่มเติม (ฉบับที่ 2) พ.ศ. 2564 ประกอบกับมาตรา 15 แห่งพระราชบัญญัติวิศวกร พ.ศ. 2542 โดยมีรายละเอียดปรากฏตามเอกสารประกอบที่ 2.1

อนึ่ง คณะกรรมการสภาวิศวกรได้ประกาศร่างรายงานการประชุมใหญ่สามัญสภาวิศวกร ประจำปี 2568 ลงในเว็บไซต์สภาวิศวกรและเปิดโอกาสให้สมาชิกขอแก้ไขตั้งแต่วันที่ 19 เมษายน 2568 ถึงวันที่ 2 มิถุนายน 2568 เรียบร้อยแล้ว ทั้งนี้ ไม่มีผู้ขอแก้ไขร่างรายงานการประชุมดังกล่าว

เสนอที่ประชุมเพื่อพิจารณา

<u>มติที่ประชุม</u> _____

_____

ระเบียบวาระที่ 3 เรื่องเพื่อทราบ

3.1 รายงานผู้ตรวจสภาวิศวกรประจำปี 2568

ด้วยผู้ตรวจสภาวิศวกรซึ่งได้รับการแต่งตั้งจากที่ประชุมใหญ่สามัญสภาวิศวกร ประจำปี 2568 เมื่อวันที่ 18 กุมภาพันธ์ 2568 โดยเริ่มปฏิบัติหน้าที่ตั้งแต่วันที่ 10 เมษายน 2568 ประกอบด้วย รศ.ดร.ปิยะบุตร วานิชพงษ์พันธุ์ นายวัฒนพงศ์ หิรัญมาลย์และดร.ไกร ตั้งสง่า ซึ่งผู้ตรวจสภาวิศวกร มีอำนาจหน้าที่ตรวจสอบการดำเนินงานของคณะกรรมการสภาวิศวกรและทำรายงานเสนอต่อที่ประชุมใหญ่สภาวิศวกร โดยมีรายละเอียดปรากฏตามรายงานผู้ตรวจสภาวิศวกรประจำปี 2568

เสนอที่ประชุมเพื่อทราบ

<u>มติที่ประชุม</u> _____

_____

3.2 รายงานผลการดำเนินงานประจำปี 2568

คณะกรรมการสภาวิศวกรได้จัดทำรายงานประจำปี 2568 เพื่อแสดงผลการดำเนินงานของคณะกรรมการสภาวิศวกร โดยมีรายละเอียดปรากฏตามรายงานประจำปีสภาวิศวกร 2568

เสนอที่ประชุมเพื่อทราบ

<u>มติที่ประชุม</u> _____

_____

ระเบียบวาระที่ 4 เรื่องเพื่อพิจารณา

4.1 ขออนุมัติงบดุลประจำปี 2568

คณะกรรมการสภาวิศวกรได้จัดทำงบดุล บัญชีรายได้รายจ่ายและฐานะทางการเงินของสภาวิศวกร ประจำปี 2568 ตามมาตรา 19(2) และมาตรา 37 แห่งพระราชบัญญัติวิศวกร พ.ศ. 2542 ซึ่งได้รับการตรวจสอบและรับรองบัญชีจาก บริษัท สอบบัญชีธรรมนิติ จำกัด (เลขประจำตัวผู้เสียภาษีอากร 0105527006444) ผู้สอบบัญชีสภาวิศวกรประจำปี 2568 ตามที่ได้รับการแต่งตั้งจากที่ประชุมใหญ่สามัญสภาวิศวกร

ประจำปี 2568 เมื่อวันที่ 18 กุมภาพันธ์ 2568 โดยมีรายละเอียดปรากฏตามรายงานประจำปีสภาวิศวกร 2568 ประกอบกับรายงานสถานภาพทางการเงินประจำปี 2568 ตามเอกสารประกอบที่ 4.1

เสนอที่ประชุมเพื่อพิจารณา

<u>มติที่ประชุม</u> _____

_____

4.2 ขอความเห็นชอบแผนการดำเนินงานและขออนุมัติงบประมาณประจำปี 2569

คณะกรรมการสภาวิศวกรได้จัดทำแผนการดำเนินงานและงบประมาณประจำปี 2569 เสนอที่ประชุมเพื่อพิจารณาให้ความเห็นชอบตามมาตรา 19(1) และมาตรา 37 แห่งพระราชบัญญัติวิศวกร พ.ศ. 2542 โดยมีรายละเอียดปรากฏตามเอกสารประกอบที่ 4.2

เสนอที่ประชุมเพื่อพิจารณา

<u>มติที่ประชุม</u> _____

_____

4.3 ขออนุมัติตั้งผู้สอบบัญชีและกำหนดค่าตอบแทนผู้สอบบัญชี

คณะกรรมการสภาวิศวกรขอเสนอที่ประชุมเพื่อพิจารณาตั้งบริษัท สอบบัญชีธรรมนิติ จำกัด (เลขประจำตัวผู้เสียภาษีอากร 0105527006444) โดยมีนางสาวโสรยา ตินตะสุวรรณ์ ผู้สอบบัญชีรับอนุญาต เลขทะเบียน 8658 เป็นผู้สอบบัญชีของสภาวิศวกร และนายวรกร แสงโป๋ ผู้สอบบัญชีรับอนุญาต เลขทะเบียน 14409 เป็นผู้สอบบัญชีสภาวิศวกร (สำรอง) พร้อมทั้งเสนอที่ประชุมเพื่อพิจารณากำหนดค่าตอบแทนสำหรับผู้สอบบัญชีสภาวิศวกรประจำปี 2569 เป็นจำนวนเงิน 159,000 บาท (หนึ่งแสนห้าหมื่นเก้าพันบาทถ้วน) ตามมาตรา 19(3) แห่งพระราชบัญญัติวิศวกร พ.ศ. 2542 โดยมีรายละเอียดปรากฏตามเอกสารประกอบที่ 4.3

เสนอที่ประชุมเพื่อพิจารณา

<u>มติที่ประชุม</u> _____

_____

4.4 ขออนุมัติแต่งตั้งคณะกรรมการจรรยาบรรณ

เนื่องจากคณะกรรมการจรรยาบรรณ (สมัยที่ 8) จะหมดวาระการดำรงตำแหน่งในวันที่ 10 มิถุนายน 2569 เพื่อให้การดำเนินงานของคณะกรรมการจรรยาบรรณเป็นไปอย่างต่อเนื่อง คณะกรรมการสภาวิศวกรเห็นควรกำหนดให้มีคณะกรรมการจรรยาบรรณ (สมัยที่ 9) จำนวน 14 คน ตามมาตรา 53 แห่งพระราชบัญญัติวิศวกร พ.ศ. 2542 และได้ดำเนินการสรรหาตามระเบียบคณะกรรมการสภาวิศวกร ว่าด้วยการสรรหาสมาชิกสภาวิศวกรผู้สมควรได้รับการเสนอชื่อต่อที่ประชุมใหญ่สภาวิศวกรเพื่อแต่งตั้ง

เป็นกรรมการจรรยาบรรณ พ.ศ. 2550 จึงขอเสนอที่ประชุมเพื่อพิจารณาแต่งตั้งคณะกรรมการจรรยาบรรณ โดยมีวาระอยู่ในตำแหน่งคราวละ 3 ปี นับตั้งแต่วันที่ 11 มิถุนายน 2569 เป็นต้นไป โดยมีรายชื่อดังต่อไปนี้

1.	รศ.ดร.การุญ จันทรางศุ	ประธานกรรมการจรรยาบรรณ	วิศวกรรมโยธา
2.	ศ.ดร.ชัยยุทธ ชินณะราศรี	กรรมการจรรยาบรรณ	วิศวกรรมโยธา
3.	น.อ.ณัชฐ์ ลิ้มสุวรรณ์	กรรมการจรรยาบรรณ	วิศวกรรมโยธา
4.	นายสมจิตร์ เปี่ยมเปรมสุข	กรรมการจรรยาบรรณ	วิศวกรรมโยธา
5.	รศ.ดร.สุนิติ สุภาพ	กรรมการจรรยาบรรณ	วิศวกรรมโยธา
6.	นายอิทธิพล พสิษฐ์โยธิน	กรรมการจรรยาบรรณ	วิศวกรรมโยธา
7.	นายณัฐ สุขสงวน	กรรมการจรรยาบรรณ	วิศวกรรมเหมืองแร่
8.	นายบุญพงษ์ กิจวัฒนาชัย	กรรมการจรรยาบรรณ	วิศวกรรมเครื่องกล
9.	นายประเวศ บุญน้อม	กรรมการจรรยาบรรณ	วิศวกรรมเครื่องกล
10.	นายพรเทพ ธัญญพงศ์ชัย	กรรมการจรรยาบรรณ	วิศวกรรมไฟฟ้า
11.	นายสุจิ คอประเสริฐศักดิ์	กรรมการจรรยาบรรณ	วิศวกรรมไฟฟ้า
12.	นายรณภพ สุนทรโรหิต	กรรมการจรรยาบรรณ	วิศวกรรมอุตสาหการ
13.	ผศ.ดร.มงคล ดำรงค์ศรี	กรรมการจรรยาบรรณ	วิศวกรรมสิ่งแวดล้อม
14.	นายสุนทร ทิพยรัตน์สุนทร	กรรมการจรรยาบรรณ	วิศวกรรมเคมี

โดยมีรายละเอียดประวัติของสมาชิกสภาวิศวกรผู้สมควรได้รับการเสนอชื่อต่อที่ประชุมใหญ่สภาวิศวกร เพื่อแต่งตั้งเป็นกรรมการจรรยาบรรณปรากฏตามเอกสารประกอบที่ 4.4

เสนอที่ประชุมเพื่อพิจารณา

<u>มติที่ประชุม</u> _____

_____

4.5 ขอความเห็นชอบร่างข้อบังคับสภาวิศวกรฯ

คณะกรรมการสภาวิศวกรได้จัดทำร่างข้อบังคับสภาวิศวกรฯจำนวน 2 ฉบับ เพื่อเสนอขอความเห็นชอบต่อที่ประชุมใหญ่สภาวิศวกร ตามมาตรา 43 แห่งพระราชบัญญัติวิศวกร พ.ศ.2542 ดังนี้

4.5.1 ร่างข้อบังคับสภาวิศวกรว่าด้วยการกำหนดค่าจดทะเบียนสมาชิก ค่าบำรุง และค่าธรรมเนียมที่เรียกเก็บจากสมาชิกหรือบุคคลภายนอก (ฉบับที่..) พ.ศ. ....

4.5.2 ร่างข้อบังคับสภาวิศวกรว่าด้วยการเลือกและการเลือกตั้งกรรมการสภาวิศวกร (ฉบับที่ ..) พ.ศ. ....

อนึ่ง การจัดการเลือกตั้งกรรมการสภาวิศวกร สมัยที่ 9 มีความจำเป็นต้องรอให้ร่างข้อบังคับสภาวิศวกร ว่าด้วยการเลือกและการเลือกตั้งกรรมการสภาวิศวกร (ฉบับที่ ..) พ.ศ. .... มีผลบังคับใช้เรียบร้อยแล้ว เพื่อนำมาใช้เป็นหลักเกณฑ์ วิธีการและเงื่อนไขในการจัดการเลือกตั้งกรรมการสภาวิศวกร สมัยที่ 9 โดยวิธีการลงคะแนนทางอิเล็กทรอนิกส์ร่วมกับวิธีการลงคะแนน

ทางไปรษณีย์ ทั้งนี้ สอดคล้องกับเจตนารมณ์ของสมาชิกที่ให้ความเห็นชอบข้อบังคับสภาวิศวกร ว่าด้วยการเลือกและการเลือกตั้งกรรมการสภาวิศวกร (ฉบับที่ 4) พ.ศ. 2564 อันจะเป็นประโยชน์ต่อสมาชิกสามัญของสภาวิศวกรผู้มีสิทธิเลือกตั้งในการแสดงความจำนงเลือกใช้สิทธิลงคะแนนเลือกตั้งแบบอิเล็กทรอนิกส์แทนวิธีการลงคะแนนแบบเดิมทางไปรษณีย์

เสนอที่ประชุมเพื่อพิจารณา

<u>มติที่ประชุม</u> _____

_____

ระเบียบวาระที่ 5 เรื่องอื่น ๆ (ถ้ามี)

- ร่าง -

รายงานการประชุมใหญ่สามัญสภาวิศวกรประจำปี 2568
ด้วยวิธีการประชุมผ่านสื่ออิเล็กทรอนิกส์
วันอังคารที่ 18 กุมภาพันธ์ 2568 เวลา 09.00 – 12.00 น.

คณะกรรมการสภาวิศวกรได้จัดให้มีการประชุมใหญ่สามัญสภาวิศวกรประจำปี 2568 เมื่อวันอังคารที่ 18 กุมภาพันธ์ 2568 เวลา 09.00 – 12.00 น. ด้วยวิธีการประชุมผ่านสื่ออิเล็กทรอนิกส์ ตามพระราชกำหนดว่าด้วยการประชุมผ่านสื่ออิเล็กทรอนิกส์ พ.ศ. 2563 ประกาศกระทรวงดิจิทัลเพื่อเศรษฐกิจและสังคม เรื่อง มาตรฐานการรักษาความมั่นคงปลอดภัยของการประชุมผ่านสื่ออิเล็กทรอนิกส์ พ.ศ. 2563 และที่แก้ไขเพิ่มเติม (ฉบับที่ 2) พ.ศ. 2564 ประกอบกับมาตรา 15 แห่งพระราชบัญญัติวิศวกร พ.ศ. 2542

<u>เริ่มประชุม</u> เวลา 09.00 น.

เมื่อเริ่มเปิดการประชุมเวลา 09.00 น. มีสมาชิกสามัญลงทะเบียนและเข้าประชุมผ่านสื่ออิเล็กทรอนิกส์ด้วยระบบ Zoom Webinar จำนวน 1,800 คน ซึ่งครบองค์ประชุมไม่น้อยกว่า 200 คน ตามมาตรา 17 แห่งพระราชบัญญัติวิศวกร พ.ศ. 2542 และข้อ 9 ของข้อบังคับสภาวิศวกรว่าด้วยการประชุมใหญ่ พ.ศ. 2543 ทั้งนี้ มีสมาชิกวิสามัญจำนวน 37 คน และนางสาวโสรยา ตินตะสุวรรณ์ ผู้สอบบัญชีสภาวิศวกรประจำปี 2567 เข้าร่วมประชุม

ผู้ช่วยศาสตราจารย์ ดร.ธเนศ วีระศิริ นายกสภาวิศวกร ในฐานะประธานที่ประชุม เมื่อมีสมาชิกสามัญลงทะเบียนเข้าประชุมครบองค์ประชุมแล้ว (ไม่น้อยกว่า 200 คน) ประธานฯ ได้กล่าวต่อที่ประชุมว่าการประชุมใหญ่สามัญสภาวิศวกรประจำปี 2568 ในครั้งนี้ เป็นการประชุมผ่านสื่ออิเล็กทรอนิกส์ ตามพระราชกำหนดว่าด้วยการประชุมผ่านสื่ออิเล็กทรอนิกส์ พ.ศ. 2563 ประกาศกระทรวงดิจิทัลเพื่อเศรษฐกิจและสังคม เรื่อง มาตรฐานการรักษาความมั่นคงปลอดภัยของการประชุมผ่านสื่ออิเล็กทรอนิกส์ พ.ศ. 2563 และที่แก้ไขเพิ่มเติม (ฉบับที่ 2) พ.ศ. 2564 และตามมาตรา 15 แห่งพระราชบัญญัติวิศวกร พ.ศ. 2542 จากนั้นประธานฯ ได้กล่าวต้อนรับนายสันติธร ยิ้มละมัย รองปลัดกระทรวงมหาดไทย ในนามผู้แทนรัฐมนตรีว่าการกระทรวงมหาดไทย ในฐานะสภานายกพิเศษแห่งสภาวิศวกร ที่กรุณาให้ความอนุเคราะห์มาร่วมเป็นสักขีพยานในการประชุมครั้งนี้ และเรียนเชิญนายสันติธร ยิ้มละมัย กล่าวทักทายผู้เข้าร่วมประชุม จากนั้นประธานฯ จึงได้กล่าวเปิดการประชุม

ก่อนเข้าสู่วาระการประชุมประธานฯ ได้มอบหมายให้นายกิตติพงษ์ วีระโพธิ์ประสิทธิ์ อุปนายกสภาวิศวกรคนที่ 1 แจ้งข้อกำหนดที่เกี่ยวข้องกับการประชุมใหญ่สามัญสภาวิศวกรตามข้อบังคับสภาวิศวกร ว่าด้วยการประชุมใหญ่สภาวิศวกร พ.ศ. 2543 และที่แก้ไขเพิ่มเติม (ฉบับที่ 2) พ.ศ. 2550 และ (ฉบับที่ 3) พ.ศ. 2564 สรุปได้ดังนี้

1. การพิจารณาวาระการประชุม ที่ประชุมจะต้องพิจารณาเฉพาะเรื่องที่มีอยู่ในระเบียบวาระการประชุมและต้องดำเนินการตามระเบียบวาระการประชุมที่จัดไว้ เว้นแต่ที่ประชุมจะลงมติเป็นอย่างอื่น

2. อำนาจของประธานที่ประชุม ปรึกษาที่ประชุมในปัญหาใด ๆ สั่งพักการประชุม เลื่อนการประชุม หรือยกเลิกการประชุมได้ตามที่เห็นสมควร และอนุญาตให้คณะกรรมการสภาวิศวกรหรือผู้ที่ได้รับมอบหมาย แถลงและชี้แจงต่อที่ประชุม

3. การเสนอญัตติต่อที่ประชุม การพิจารณาญัตติที่สมาชิกเสนอในที่ประชุมใหญ่ให้กระทำได้ภายหลังจากที่ประชุมพิจารณาเรื่องที่มีอยู่ในระเบียบวาระการประชุมเสร็จ สมาชิกคนใดที่เสนอให้มีการพิจารณาญัตติในเรื่องใด ๆ ในที่ประชุมใหญ่นั้น จะต้องมีสมาชิกอื่นรับรองอย่างน้อยสิบคน กรณีสมาชิกผู้ใดประสงค์จะเสนอญัตติให้แสดงเครื่องหมายยกมือ เมื่อประธานอนุญาตแล้วให้เปิดกล้องและ Microphone แจ้งชื่อ นามสกุล และเลขที่สมาชิก ก่อนกล่าวนำเสนอญัตติ เมื่อกล่าวรายละเอียดเสร็จประธานจะแจ้งให้เปิดระบบเพื่อให้สมาชิกในที่ประชุมรับรองญัตติดังกล่าว

4. การอภิปราย หลังการนำเสนอข้อมูลในแต่ละวาระประธานจะกล่าวเชิญให้สมาชิกร่วมแสดงความคิดเห็นหรือสอบถามข้อมูลเพิ่มเติม สมาชิกที่ประสงค์จะกล่าวถ้อยคำต่อที่ประชุมให้กดที่สัญลักษณ์ยกมือ และแจ้งประเด็นที่ต้องการอภิปรายผ่านทาง Chat ของระบบ เมื่อประธานอนุญาตแล้วให้เปิดกล้องและ Microphone แจ้งชื่อ นามสกุล และเลขที่สมาชิกก่อนกล่าวถ้อยคำกับประธาน โดยใช้เวลาไม่เกิน 3 นาที เพื่อประโยชน์ของสมาชิกท่านอื่นได้มีโอกาสแสดงความคิดเห็นต่อที่ประชุมอย่างเหมาะสม ในกรณีสมาชิกส่งคำถามมาทาง Chat จะมีเจ้าหน้าที่คอยตอบคำถามตามความเหมาะสมเพื่อให้การบริหารเวลาเป็นไปอย่างมีประสิทธิภาพ

ในการนี้ ประธานได้แจ้งถึงวิธีการลงมติ มติของที่ประชุมให้ถือเสียงข้างมาก สมาชิกสามัญคนหนึ่งให้มีเสียงหนึ่งในการลงคะแนน ถ้าคะแนนเสียงเท่ากัน ให้ประธานในที่ประชุมออกเสียงเพิ่มขึ้นอีกเสียงหนึ่งเป็นเสียงชี้ขาด โดยวิธีการออกเสียงลงมติมีดังนี้

1. ประธานจะแจ้งให้เจ้าหน้าที่ดำเนินการเปิดระบบให้สมาชิกผู้เข้าร่วมประชุมลงมติผ่านระบบ Zoom Webinar

2. เมื่อระบบลงมติเปิดจะปรากฏตัวเลือกขึ้นที่หน้าจอของสมาชิกสามัญ

3. สมาชิกสามัญมีเวลาในการลงมติภายใน 1 นาที เมื่อสมาชิกเลือกคำตอบแล้วต้องกดส่งทุกครั้ง หากไม่กดส่งภายในเวลาที่กำหนดในวาระนั้นจะถือว่าสมาชิกไม่อยู่ในห้องประชุมและไม่ถูกนับเป็นองค์ประชุม

4. สมาชิกวิสามัญและผู้สังเกตการณ์ไม่สามารถลงมติได้

ทั้งนี้ ประธานฯ ได้แจ้งวิธีนับเสียงลงคะแนนและองค์ประชุมดังนี้

1. จำนวนสมาชิกที่ลงคะแนน เห็นด้วย = A
2. จำนวนสมาชิกที่ลงคะแนน ไม่เห็นด้วย = B
3. จำนวนสมาชิกที่ลงคะแนน งดออกเสียง = C
4. จำนวนสมาชิกที่อยู่ในที่ประชุมคือ D = A + B + C

จากนั้น ประธานฯ จึงได้ดำเนินการตามระเบียบวาระการประชุมที่กำหนดไว้

ระเบียบวาระที่ 1 เรื่องประธานแจ้งให้ที่ประชุมทราบ

- ไม่มี -

ระเบียบวาระที่ 2 เรื่องรับรองรายงานการประชุม

2.1 รายงานการประชุมใหญ่สามัญสภาวิศวกรประจำปี 2567

คณะกรรมการสภาวิศวกรได้จัดทำรายงานการประชุมใหญ่สามัญสภาวิศวกรประจำปี 2567 เมื่อวันที่ 29 กุมภาพันธ์ 2567 ซึ่งเป็นการประชุมผ่านสื่ออิเล็กทรอนิกส์ ตามพระราชกำหนดว่าด้วยการประชุมผ่านสื่ออิเล็กทรอนิกส์ พ.ศ.2563 ประกาศกระทรวงดิจิทัลเพื่อเศรษฐกิจและสังคม เรื่อง มาตรฐานการรักษาความมั่นคงปลอดภัยของการประชุมผ่านสื่ออิเล็กทรอนิกส์ พ.ศ. 2563 และที่แก้ไขเพิ่มเติม (ฉบับที่ 2) พ.ศ.2564 ประกอบกับมาตรา 15 แห่งพระราชบัญญัติวิศวกร พ.ศ. 2542 โดยมีรายละเอียดปรากฏตามเอกสารแนบท้ายรายงานการประชุมที่ 2.1

อนึ่ง คณะกรรมการสภาวิศวกรได้ประกาศร่างรายงานการประชุมใหญ่สามัญสภาวิศวกรประจำปี 2567 ลงในเว็บไซต์สภาวิศวกรและเปิดโอกาสให้สมาชิกขอแก้ไขตั้งแต่วันที่ 15 พฤษภาคม 2567 ถึงวันที่ 28 มิถุนายน 2567 เรียบร้อยแล้ว

ประธานฯ อนุญาตให้สมาชิกในที่ประชุมกล่าวอภิปรายแสดงความคิดเห็น เมื่อไม่มีสมาชิกแสดงความเห็นจึงให้ที่ประชุมลงมติรับรองรายงานการประชุมใหญ่สามัญสภาวิศวกรประจำปี 2567

ผลการลงมติ จากองค์ประชุมจำนวน 2,367 คน มีสมาชิกสามัญรับรองจำนวน 2,239 คน ไม่รับรองจำนวน 6 คน และงดออกเสียงจำนวน 122 คน

<u>มติที่ประชุม</u> รับรองรายงานการประชุมใหญ่สามัญสภาวิศวกรประจำปี 2567

ระเบียบวาระที่ 3 เรื่องเพื่อทราบ

3.1 รายงานผลการดำเนินงานประจำปี 2567

คณะกรรมการสภาวิศวกรได้จัดทำรายงานประจำปี 2567 เพื่อแสดงผลการดำเนินงานของคณะกรรมการสภาวิศวกร โดยมีรายละเอียดปรากฏตามรายงานประจำปี 2567

ประธานฯ มอบหมายให้นายลือชัย ทองนิล เลขาธิการสภาวิศวกร นำเสนอผลการดำเนินงานของคณะกรรมการสภาวิศวกร ประจำปี 2567 โดยสรุปต่อที่ประชุม

นายลือชัย ทองนิล ได้รายงานจำนวนสมาชิกและใบอนุญาตฯ ในปี 2567 ว่า ณ วันที่ 31 ธันวาคม 2567 สภาวิศวกรมีสมาชิกจำนวน 204,898 คน มีใบอนุญาตประกอบวิชาชีพวิศวกรรมควบคุม ประเภทบุคคลธรรมดาจำนวน 191,492 ใบ ประเภทนิติบุคคลจำนวน 2,296 ใบ มีผู้ขึ้นทะเบียนวิศวกรวิชาชีพอาเซียนจำนวน 250 คน วิศวกรเอเปคจำนวน 335 คน และมีใบรับรองความรู้ความชำนาญในการประกอบวิชาชีพวิศวกรรม (17 สาขาวิศวกรรม) จำนวน 89 ใบ

ทั้งนี้ ได้สรุปผลการดำเนินงานของสภาวิศวกรในปี 2567 ดังนี้

1. การรับรองปริญญา ประกาศนียบัตรหรือวุฒิบัตรหลักสูตรที่ได้พิจารณารับรองปริญญาฯ มีจำนวน 107 หลักสูตร

2. มีการปรับปรุงกฎหมาย กฎกระทรวง ข้อบังคับ ระเบียบและประกาศที่ประกาศใช้ในปี 2567 จำนวน 4 ฉบับ และมีร่างกฎหมายที่อยู่ระหว่างการดำเนินการของสภาวิศวกรจำนวน 13 ฉบับ

3. งานด้านต่างประเทศ สภาวิศวกรได้เข้าร่วมการประชุมความร่วมมือระหว่างประเทศจำนวน 5 ครั้ง ในส่วนของการรับรองมาตรฐานคุณภาพการศึกษาวิศวกรรมศาสตร์ (TABEE) มีหลักสูตรอยู่ระหว่างการตรวจประเมินคุณภาพการศึกษาจำนวน 13 หลักสูตร และได้ลงนามในบันทึกข้อตกลงความร่วมมือทางวิชาการ เมื่อวันที่ 1 มีนาคม 2567 เพื่อยกระดับคุณภาพการศึกษาด้านวิศวกรรมศาสตร์ของประเทศไทยให้มีมาตรฐานระดับสากล กับ สำนักงานปลัดกระทรวงการอุดมศึกษา วิทยาศาสตร์ วิจัยและนวัตกรรม

สำหรับความคืบหน้าในขั้นตอนการเข้าร่วมเป็นสมาชิกถาวร Signatory Member นั้น ทาง Washington Accord ได้ส่งคณะผู้แทน (Verification Review Team) เข้าร่วมสังเกตการณ์ในกระบวนการรับรองมาตรฐานคุณภาพการศึกษาวิศวกรรมศาสตร์ (TABEE) แล้ว

4. ด้านระบบเทคโนโลยีสารสนเทศ ได้มีการปรับปรุงระบบบริการสมาชิกบนคลาวด์ เพื่อให้สามารถเข้าถึงระบบได้ตลอด 24 ชั่วโมง พัฒนาระบบ Single Sign-On เพื่อให้สมาชิกสามารถเข้าถึงบริการต่าง ๆ ได้ด้วยการเข้าระบบเพียงครั้งเดียว เพิ่มช่องทางการพิสูจน์และยืนยันตัวตนทางดิจิทัลด้วยแอปพลิเคชัน ThaID ของกรมการปกครอง กระทรวงมหาดไทย พัฒนางานเลื่อนระดับและภาคีวิศวกรให้สามารถตรวจสอบและติดตาม (Process Monitoring) ในทุกขั้นตอน เชื่อมโยง API กับกรมพัฒนาธุรกิจการค้า กระทรวงพาณิชย์ เพื่อเพิ่มความสะดวกให้การตรวจสอบนิติบุคคล พัฒนาระบบ E-Learning เพื่อส่งเสริมการเรียนรู้และพัฒนาทักษะของสมาชิกผ่านระบบ Online ซึ่งปัจจุบันมีคลิปวิดีโอในระบบทั้งหมด 118 คลิป และมียอดการเข้ารับชมกว่าหนึ่งแสนครั้ง นอกจากนี้ สภาวิศวกรยังอยู่ในระหว่างการพัฒนา Dashboard สำหรับผู้บริหารในการติดตามใบอนุญาตบุคคลและนิติบุคคลอีกด้วย

5. ความร่วมมือกับองค์กรต่าง ๆ สภาวิศวกรได้จัดทำ MoU เพื่อยกระดับมาตรฐานของวิศวกรไทยและพัฒนาขีดความรู้ความสามารถ จำนวน 3 ฉบับ

6. การให้บริการสมาชิก มีการจัดสัมมนาให้ความรู้กับสมาชิกทั้งในรูปแบบ Online และ Onsite มากกว่า 91 ครั้ง คิดเป็นคะแนน CPD มากกว่า 400 หน่วย มีสมาชิกเข้าร่วมรับฟังกว่า 35,000 คน มีการจัดงานมหกรรมให้ความรู้ตามภูมิภาค Engineering Expo 2024 และงานประชุมนานาชาติ International Conference 2024

7. สภาวิศวกรได้จัดสวัสดิการช่วยเหลือสมาชิกที่ถึงแก่กรรมจำนวน 12 ราย มีสมาชิกได้รับการชดเชยค่าสินไหมในโครงการจัดทำประกันอุบัติเหตุสำหรับสมาชิกสภาวิศวกรจำนวน 26 คน สนับสนุนสมาชิกให้เข้ารับการอบรมผ่านองค์กรแม่ข่ายซึ่งมีสมาชิกที่ได้รับการสนับสนุนประเภทบุคคล 96 คน และประเภทนิติบุคคล 28 คน จาก 11 บริษัท โครงการ Life Begins with GHB สมาชิกให้ความสนใจใช้ผลิตภัณฑ์มากกว่า 130 คน

นอกจากนี้ ในปี 2567 มีโครงการที่อยู่ในระหว่างการดำเนินการ ได้แก่ การจัดหาบริษัทผู้รับทำประกันความรับผิดทางวิชาชีพ (ส่วนบุคคล) และดำเนินการจัดทำสื่อการเรียนรู้เพื่อพัฒนาทักษะการสื่อสารภาษาอังกฤษให้แก่สมาชิกสภาวิศวกร

ประธานฯ อนุญาตให้สมาชิกในที่ประชุมกล่าวอภิปรายแสดงความคิดเห็น เมื่อไม่มีสมาชิกแสดงความเห็นที่ประชุมจึงรับทราบรายงานผลการดำเนินงานประจำปี 2567

<u>มติที่ประชุม</u> **รับทราบ**

3.2 รายงานผู้ตรวจสภาวิศวกรประจำปี 2567

ด้วยผู้ตรวจสภาวิศวกรซึ่งได้รับการแต่งตั้งจากที่ประชุมใหญ่สามัญสภาวิศวกร ประจำปี 2567 เมื่อวันที่ 5 เมษายน 2565 โดยเริ่มปฏิบัติหน้าที่ตั้งแต่วันที่ 10 เมษายน 2565 ประกอบด้วย นายบัณฑิต อัมพรศรีสุภาพ นายพรเทพ ธัญญพงศ์ชัย และนายไกรวุฒิ เกียรติโกมล ซึ่งผู้ตรวจสภาวิศวกร มีอำนาจหน้าที่ตรวจสอบการดำเนินงานของคณะกรรมการสภาวิศวกรและทำรายงานเสนอต่อที่ประชุมใหญ่สภาวิศวกร โดยมีรายละเอียดปรากฏตามรายงานผู้ตรวจสภาวิศวกรประจำปี 2567

นายไกรวุฒิ เกียรติโกมล ได้รายงานผลการดำเนินงานของผู้ตรวจสภาวิศวกรสมัยที่ 8 ซึ่งมีวาระการดำรงตำแหน่ง 3 ปี ตั้งแต่วันที่ 10 เมษายน 2565 ถึงวันที่ 9 เมษายน 2568 โดยผู้ตรวจสภาวิศวกรสมัยที่ 8 ได้ตรวจสอบการดำเนินงานของคณะกรรมการสภาวิศวกร อนุกรรมการ และคณะทำงาน ตลอดจนการปฏิบัติงานของเจ้าหน้าที่สภาวิศวกรตามอำนาจหน้าที่บัญญัติไว้ในพระราชบัญญัติวิศวกร พ.ศ. 2542 เพื่อพิจารณาตรวจสอบว่าเป็นไปตามวัตถุประสงค์ที่กำหนดไว้หรือไม่รวมทั้งระเบียบ ข้อบังคับ หลักเกณฑ์ต่างๆ ที่ออกตามความในมาตราต่างๆ อีกทั้งได้มีการตั้งข้อสังเกตและข้อเสนอแนะเสนอต่อคณะกรรมการสภาวิศวกรเพื่อพิจารณาต่อไป ซึ่งการตรวจสอบผลการดำเนินงานของสภาวิศวกร พบว่าสภาวิศวกรได้ดำเนินการตามนโยบายและแผนการดำเนินงานประจำปี 2567 เป็นไปตามวัตถุประสงค์ของพระราชบัญญัติวิศวกร พ.ศ. 2542

ทั้งนี้ ผู้ตรวจสภาวิศวกรได้นำเสนอรายงานผู้ตรวจสภาวิศวกร สมัยที่ 8 ประจำปี 2567 โดยมีข้อสังเกตและข้อเสนอแนะดังต่อไปนี้

1. ข้อเสนอแนะเรื่องระบบ Executive Monitoring System

ผู้ตรวจสภาวิศวกรเสนอให้มีการพัฒนาระบบ Executive Monitoring System ให้สามารถเข้าดูข้อมูลรายงานสถิติต่างๆได้สะดวกและง่ายต่อการพิจารณาข้อมูลที่มีจำนวนมาก โดยขณะนี้สภาวิศวกรอยู่ระหว่างการพัฒนาระบบ COE Services V.3 ซึ่งจะมีระบบ Executive Monitoring System รวมอยู่ด้วย และคาดว่าจะแล้วเสร็จประมาณปลายปี 2568

2. ข้อสังเกตเกี่ยวกับกระบวนการดำเนินงานเลื่อนระดับใบอนุญาตประกอบวิชาชีพวิศวกรรมควบคุม 7 สาขา

ผู้ตรวจสภาวิศวกรได้ตั้งข้อสังเกตเรื่องกระบวนการดำเนินงานเลื่อนระดับใบอนุญาตประกอบวิชาชีพวิศวกรรมควบคุม 7 สาขา โดยมีความเห็นว่าควรมีหลักเกณฑ์วิธีการเลื่อนระดับ

ที่เป็นมาตรฐานเดียวกันทั้ง 7 สาขา เพื่อให้การดำเนินงานมีประสิทธิภาพ ซึ่งขณะนี้เรื่องดังกล่าวอยู่ระหว่างดำเนินการกำหนดหลักเกณฑ์วิธีการเลื่อนระดับให้เป็นมาตรฐานเดียวกันทั้ง 7 สาขา

3. ข้อสังเกตและข้อเสนอแนะเกี่ยวกับรายได้ของสภาวิศวกรและการกำหนดกลยุทธ์ขององค์กร

ผู้ตรวจสภาวิศวกรได้มีข้อสังเกตและข้อเสนอแนะเรื่องรายได้ของสภาวิศวกรและการกำหนดกลยุทธ์ขององค์กร ซึ่งเรื่องดังกล่าวอยู่ระหว่างดำเนินการดังนี้

3.1 เสนอคณะอนุกรรมการส่งเสริมการศึกษา การวิจัยและการประกอบวิชาชีพวิศวกรรม เพื่อดำเนินการจัดทำการศึกษาวิจัยถึงสาเหตุและปัจจัยที่ผู้ที่จบการศึกษาในคณะวิศวกรรมศาสตร์ไม่เข้าสู่ระบบการขอรับใบอนุญาตประกอบวิชาชีพวิศวกรรมควบคุมจากสภาวิศวกร รวมถึงประเด็นปัญหาการไม่ยื่นขอเลื่อนระดับใบอนุญาตฯ เพื่อนำข้อมูลมาใช้ประกอบการพิจารณาดำเนินการในส่วนที่เกี่ยวข้องต่อไป

3.2 มอบหมายฝ่ายการคลังจัดทำข้อมูลสถิติรายได้ของสภาวิศวกรย้อนหลัง 10 ปี รวมถึงเหตุการณ์หรือปัจจัยที่ก่อให้เกิดผลกระทบต่อรายได้ของสภาวิศวกรอย่างมีนัยสำคัญ เพื่อนำข้อมูลมาใช้ประกอบการพิจารณาดำเนินการในส่วนที่เกี่ยวข้อง

4. ข้อเสนอแนะเรื่องการกำหนดแผนกลยุทธ์และตัวชี้วัดตามนโยบายของคณะกรรมการสภาวิศวกรสมัยที่ 8

ผู้ตรวจสภาวิศวกรได้เสนอคณะกรรมการสภาวิศวกรเพื่อพิจารณาแผนกลยุทธ์และการจัดทำงบประมาณปี 2568 โดยมีความเห็นว่าควรมีการกำหนดตัวชี้วัดการดำเนินงานทั้งเชิงปริมาณและคุณภาพให้ชัดเจน

5. ข้อสังเกตและข้อเสนอแนะเรื่องแผนการดำเนินงานของสภาวิศวกรเกี่ยวกับหน่วยงานรับรองมาตรฐานคุณภาพการศึกษาวิศวกรรมศาสตร์ (TABEE)

ผู้ตรวจสภาวิศวกรได้เชิญประธานอนุกรรมการกำกับการขึ้นทะเบียนวิศวกรเอเปคและวิศวกรวิชาชีพอาเซียน (Monitoring Committee) และประธานอนุกรรมการรับรองมาตรฐานคุณภาพการศึกษาวิศวกรรมศาสตร์ (TABEE) หารือเรื่องดังกล่าว โดยสรุปผลได้ดังนี้

5.1 สภาวิศวกรเป็นสมาชิกในระดับ Provisional Member ของ Washington Accord ตั้งแต่วันที่ 1 มิถุนายน 2562 และขณะนี้อยู่ในกระบวนการประเมินจากผู้แทนของ Washington Accord เพื่อเลื่อนระดับเป็นสมาชิก Signatory Member โดยจะทราบผลการประเมินในช่วงเดือนมิถุนายน 2568

5.2 สภาวิศวกรมีแผนที่จะสนับสนุนให้หน่วยงาน TABEE มีความเป็นอิสระเพื่อให้เกิดความมั่นคงและเป็นที่ยอมรับในเชิงกฎหมายรวมทั้งมีการสร้างความสัมพันธ์กับกระทรวงการอุดมศึกษา วิทยาศาสตร์ วิจัยและนวัตกรรม (อว.)

6. หนังสือจากสมาชิกสภาวิศวกรที่ส่งถึงผู้ตรวจสภาวิศวกร ผู้ตรวจสภาวิศวกรได้รับหนังสือจากสมาชิกจำนวน 4 เรื่องดังนี้

(1) ระบบการเลือกตั้งด้วยวิธี E-Voting

(2) ระบบการเลื่อนระดับใบอนุญาต

(3) การดำเนินการจัดหาผู้พัฒนาระบบ COE Services V.3

(4) การเปิดเผยข้อมูลข่าวสาร

ทั้งนี้ ผู้ตรวจสภาวิศวกรได้มีหนังสือตอบสมาชิกในเรื่องที่ 1 เรียบร้อยแล้ว ส่วนเรื่องที่ 2-4 อยู่ระหว่างการพิจารณา

ประธานฯ อนุญาตให้สมาชิกในที่ประชุมกล่าวอภิปรายแสดงความคิดเห็น โดยสรุปสาระสำคัญได้ดังนี้

นายธำรงค์ สมพฤกษ์ (สมาชิกสามัญเลขที่ 10238) ได้สอบถามความเห็นเกี่ยวกับแนวโน้มและความเห็นที่จะจัดการเลือกตั้งแบบ 2 วิธีคู่ขนานกันไปเช่นเดียวกับสภาสถาปนิก

ประธานฯ มอบหมายให้ผู้ตรวจสภาวิศวกรชี้แจงในประเด็นดังกล่าว

นายไกรวุฒิ เกียรติโกมล ชี้แจงต่อที่ประชุมว่าการเลือกตั้งเป็นเรื่องที่คณะกรรมการสภาวิศวกรเป็นผู้รับผิดชอบดำเนินการและได้มีการหารือกับกระทรวงมหาดไทยอยู่แล้ว

<u>มติที่ประชุม</u> **รับทราบ**

ระเบียบวาระที่ 4 **เรื่องเพื่อพิจารณา**

4.1 ขออนุมัติงบดุลประจำปี 2567

คณะกรรมการสภาวิศวกรได้จัดทำงบดุล บัญชีรายได้และรายจ่าย และฐานะทางการเงินของสภาวิศวกรประจำปี 2567 ตามมาตรา 19 (2) และมาตรา 37 แห่งพระราชบัญญัติวิศวกร พ.ศ.2542 ซึ่งได้รับการตรวจสอบและรับรองบัญชีจาก บริษัท สอบบัญชีธรรมนิติ จำกัด ผู้สอบบัญชีสภาวิศวกรประจำปี 2567 ตามที่ได้รับการแต่งตั้งจากที่ประชุมใหญ่สามัญสภาวิศวกรประจำปี 2567 เมื่อวันที่ 29 กุมภาพันธ์ 2567 โดยมีรายละเอียดปรากฏตามรายงานประจำปี 2567 ประกอบกับ รายงานสถานภาพทางการเงินประจำปี 2567 ตามเอกสารแนบท้ายรายงานการประชุมที่ 4.1

นางสาวโสรยา ตินตะสุวรรณ์ ตัวแทนผู้สอบบัญชีรับอนุญาต ได้รายงานงบดุลประจำปี 2567 โดยสรุปต่อที่ประชุม

ประธานฯ อนุญาตให้สมาชิกในที่ประชุมกล่าวอภิปรายแสดงความคิดเห็น เมื่อไม่มีสมาชิกแสดงความเห็น ประธานฯ จึงให้ที่ประชุมลงมติอนุมัติงบดุลประจำปี 2567

ผลการลงมติ จากองค์ประชุมจำนวน 2,638 คน มีสมาชิกสามัญให้ความเห็นชอบจำนวน 2,330 คน ไม่เห็นชอบจำนวน 15 คน และงดออกเสียงจำนวน 293 คน

<u>มติที่ประชุม</u> **อนุมัติงบดุลประจำปี 2567**

4.2 ขอความเห็นชอบแผนการดำเนินงานและขออนุมัติงบประมาณประจำปี 2568

คณะกรรมการสภาวิศวกรได้จัดทำแผนการดำเนินงานและงบประมาณประจำปี 2568 เสนอที่ประชุมเพื่อพิจารณาให้ความเห็นชอบตามมาตรา 19 (1) และมาตรา 37 แห่งพระราชบัญญัติวิศวกร พ.ศ.2542 โดยมีรายละเอียดปรากฏตามเอกสารแนบท้ายรายงานการประชุมที่ 4.2

ประธานฯ ได้มอบหมายให้รองศาสตราจารย์ ดร.สุธา ขาวเธียร เหรัญญิกสภาวิศวกร นำเสนอแผนการดำเนินงานและงบประมาณประจำปี 2568 ซึ่งรองศาสตราจารย์ ดร.สุธา ขาวเธียร ได้ชี้แจงต่อที่ประชุมว่า แผนการดำเนินงานและงบประมาณประจำปี 2568 ประกอบด้วย ประมาณการรายได้จำนวน 146,830,000 บาท ประมาณการรายจ่ายจำนวน 130,699,150 บาท โดยสรุปแผนการดำเนินงานและงบประมาณของสภาวิศวกร ประจำปี 2568 ประมาณการรายได้สูงกว่าประมาณการรายจ่ายจำนวน 16,130,850 บาท

สำหรับข้อมูลประมาณการรายได้-รายจ่ายเทียบกับรายได้-รายจ่ายจริงประจำปี 2567 มีดังนี้ ประมาณการรายได้จำนวน 149,070,000 บาท รายได้รับจริงหลังจากปรับรายได้ตามเกณฑ์คงค้างแล้วอยู่ที่ 135,482,893.37 บาท ซึ่งประมาณการรายได้สูงกว่ารายได้รับจริง 9% เนื่องจากจำนวนสมาชิกที่เข้ามาในระบบของสภาวิศวกรเข้าสู่ภาวะปกติ ประมาณการรายได้ของสภาวิศวกรส่วนใหญ่มาจากรายได้ค่าสมาชิก รายได้ค่าธรรมเนียมและรายได้ค่าทดสอบความรู้ฯ

ข้อมูลเปรียบเทียบประมาณการรายจ่ายประจำปี 2567 กับปี 2568 นั้น พบว่าค่าใช้จ่ายในการดำเนินงานของปี 2568 สูงกว่าปี 2567โดยรวมแล้วมีค่าใช้จ่ายสูงขึ้น 9% โดยในปี 2568 ได้เพิ่มโครงการในการบำรุงรักษาอาคารสำนักงานสภาวิศวกร เนื่องจากอาคารใช้งานครบ 2 ปีแล้ว และการดำเนินงานต่างๆ เช่น การจัดสัมมนา การดำเนินงานยังคงจะมีทั้ง Online และ Onsite แต่เน้น Onsite มากขึ้น ส่วนงบประมาณค่าใช้จ่ายด้านการบริหารภาพรวมลดลง ทั้งนี้โดยรวมแล้วแผนการดำเนินงานจะเป็นไปตามนโยบาย 6 ด้านของกรรมการสภาวิศวกรสมัยที่ 8 โดยมุ่งเน้นด้านการประกอบวิชาชีพ ด้านองค์กรและบริการ

ในส่วนของงบลงทุนแบ่งเป็น 2 ส่วนงาน คือ งบลงทุน ส่วนงานสารสนเทศ และส่วนงานอาคารสถานที่ ประมาณการรายจ่าย 10,610,250 บาท โดยเป็นค่าใช้จ่ายในการเพิ่มประสิทธิภาพงานบริการสมาชิก โครงการจัดหาอุปกรณ์และระบบทางเทคโนโลยีสำหรับสภาวิศวกร โครงการปรับปรุงและพัฒนาเพื่อเพิ่มประสิทธิภาพอาคารที่ทำการสภาวิศวกร

ประธานฯ อนุญาตให้สมาชิกในที่ประชุมกล่าวอภิปรายแสดงความคิดเห็น โดยสรุปสาระสำคัญได้ดังนี้

นายอภิสิทธิ์ สว่างพรม (สมาชิกสามัญเลขที่ 60143) ได้ตั้งข้อสังเกตว่าเนื่องจากปัจจุบันมีผู้สมัครเป็นสมาชิกสภาวิศวกรลดน้อยลง จึงได้สอบถามถึงโครงการของสภาวิศวกรที่จะส่งเสริมสนับสนุนให้มีรายได้เพิ่มขึ้น

ประธานฯ มอบหมายให้รองศาสตราจารย์ ดร.สุธา ขาวเธียร เหรัญญิกสภาวิศวกร ชี้แจงในประเด็นดังกล่าว

รองศาสตราจารย์ ดร.สุธา ขาวเธียร ชี้แจงต่อที่ประชุมว่าในปี 2567 ประมาณการรายรับสูงกว่ารายรับจริงเนื่องจากจำนวนสมาชิกที่เข้าระบบต่ำกว่าที่คาดการณ์ไว้ แต่ในส่วนของประมาณการรายรับเทียบกับประมาณการรายจ่ายมีรายรับสูงกว่ารายจ่ายติดต่อกันมาทุกปี และคาดการณ์ว่าในปี 2568 จะเป็นเช่นเดียวกัน ดังนั้นขณะนี้จึงยังไม่มีปัญหาเรื่องสภาพคล่อง

ผลการลงมติ จากองค์ประชุมจำนวน 2,752 คน มีสมาชิกสามัญให้ความเห็นชอบ จำนวน 2,499 คน ไม่เห็นชอบจำนวน 31 คน และงดออกเสียงจำนวน 222 คน

<u>มติที่ประชุม</u> **เห็นชอบแผนการดำเนินงานและอนุมัติงบประมาณประจำปี 2568**

4.3 ขออนุมัติตั้งผู้สอบบัญชีและกำหนดค่าตอบแทนผู้สอบบัญชี

คณะกรรมการสภาวิศวกรเสนอที่ประชุมเพื่อพิจารณาตั้งบริษัท สอบบัญชีธรรมนิติ จำกัด โดยมีนางสาวโสรยา ตินตะสุวรรณ์ ผู้สอบบัญชีรับอนุญาตเลขทะเบียน 8658 และนายวรกร แสงโป๋ ผู้สอบบัญชีรับอนุญาตเลขทะเบียน 14409 เป็นผู้สอบบัญชีและผู้สอบบัญชีสำรองของสภาวิศวกร ประจำปี 2568 ตามลำดับ และเสนอที่ประชุมเพื่อพิจารณากำหนดค่าตอบแทนสำหรับผู้สอบบัญชีสภาวิศวกร ประจำปี 2568 เป็นจำนวนเงิน 155,000 บาท (หนึ่งแสนห้าหมื่นห้าพันบาทถ้วน) ตามมาตรา 19 (3) แห่งพระราชบัญญัติวิศวกร พ.ศ.2542 โดยมีรายละเอียดปรากฏตามเอกสารแนบท้ายรายงานการประชุมที่ 4.3

ประธานฯ อนุญาตให้สมาชิกในที่ประชุมกล่าวอภิปรายแสดงความคิดเห็น เมื่อไม่มีสมาชิกแสดงความเห็น ประธานฯ จึงให้ที่ประชุมลงมติอนุมัติตั้งบริษัท สอบบัญชีธรรมนิติ จำกัด เป็นผู้สอบบัญชีสภาวิศวกรประจำปี 2568 โดยมีนางสาวโสรยา ตินตะสุวรรณ์ ผู้สอบบัญชีรับอนุญาตเลขทะเบียน 8658 และนายวรกร แสงโป๋ ผู้สอบบัญชีรับอนุญาตเลขทะเบียน 14409 เป็นผู้สอบบัญชีและผู้สอบบัญชีสำรองของสภาวิศวกรประจำปี 2568 ตามลำดับ และอนุมัติค่าตอบแทนสำหรับผู้สอบบัญชีสภาวิศวกรประจำปี 2568 จำนวน 155,000 บาท (หนึ่งแสนห้าหมื่นห้าพันบาทถ้วน)

ผลการลงมติ จากองค์ประชุมจำนวน 2,777 คน มีสมาชิกสามัญให้ความเห็นชอบ จำนวน 2,407 คน ไม่เห็นชอบจำนวน 65 คน และงดออกเสียงจำนวน 305 คน

<u>มติที่ประชุม</u> **อนุมัติตั้งบริษัท สอบบัญชีธรรมนิติ จำกัด เป็นผู้สอบบัญชีสภาวิศวกรประจำปี 2568 โดยมีนางสาวโสรยา ตินตะสุวรรณ์ ผู้สอบบัญชีรับอนุญาตเลขทะเบียน 8658 และนายวรกร แสงโป๋ ผู้สอบบัญชีรับอนุญาตเลขทะเบียน 14409 เป็นผู้สอบบัญชีและผู้สอบบัญชีสำรองของสภาวิศวกรประจำปี 2568 ตามลำดับ และอนุมัติค่าตอบแทนสำหรับผู้สอบบัญชีสภาวิศวกรประจำปี 2568 จำนวน 155,000 บาท (หนึ่งแสนห้าหมื่นห้าพันบาทถ้วน)**

4.4 ขอความเห็นชอบร่างข้อบังคับสภาวิศวกรฯ

คณะกรรมการสภาวิศวกรได้จัดทำร่างข้อบังคับสภาวิศวกรฯจำนวน 2 ฉบับ เพื่อเสนอขอความเห็นชอบต่อที่ประชุมใหญ่สภาวิศวกร ตามมาตรา 43 แห่งพระราชบัญญัติวิศวกร พ.ศ.2542 ดังนี้

4.4.1 ร่างข้อบังคับสภาวิศวกร ว่าด้วยการออกใบอนุญาตเป็นผู้ประกอบวิชาชีพวิศวกรรมควบคุม ประเภทนิติบุคคล (ฉบับที่ ..) พ.ศ. ....

ประธานฯ ได้มอบหมายให้นายประสงค์ นรจิตร์ ในฐานะประธานอนุกรรมการกฎหมายของสภาวิศวกร นำเสนอข้อมูลต่อที่ประชุม

นายประสงค์ นรจิตร์ ได้นำเสนอข้อมูลว่าข้อบังคับสภาวิศวกรว่าด้วยการออกใบอนุญาตประกอบวิชาชีพวิศวกรรมควบคุม ประเภทนิติบุคคล พ.ศ. 2543 กำหนดให้นิติบุคคลต้องแจ้งการเปลี่ยนแปลงผู้มีอำนาจบริหารภายใน 30 วันหลังการจดทะเบียนเปลี่ยนแปลง หากไม่แจ้งภายในกำหนดจะมีผลขาดจากการเป็นนิติบุคคลที่ได้รับใบอนุญาตฯ ทั้งนี้ ในทางปฏิบัติระยะเวลา 30 วันอาจไม่เพียงพอต่อการดำเนินการแจ้งเปลี่ยนแปลงของนิติบุคคลผู้ได้รับอนุญาตฯ ร่างข้อบังคับที่เสนอนี้จึงขยายระยะเวลาการแจ้งเป็นภายใน 60 วัน พร้อมกันนี้ได้กำหนดหลักเกณฑ์การยกเลิกใบอนุญาตฯ ซึ่งเดิมไม่ได้กำหนดไว้ให้ชัดเจนและเหมาะสมในทางปฏิบัติ

อนึ่ง สำหรับรายละเอียดได้ขึ้นประชาสัมพันธ์บนเว็บไซต์สภาวิศวกรไว้ล่วงหน้าเรียบร้อยแล้ว (รายละเอียดปรากฏตามเอกสารแนบท้ายรายงานการประชุมที่ 4.4.1)

ประธานฯ อนุญาตให้สมาชิกในที่ประชุมกล่าวอภิปรายแสดงความคิดเห็น เมื่อไม่มีสมาชิกแสดงความเห็น ประธานฯ จึงขอให้ที่ประชุมลงมติเห็นชอบร่างข้อบังคับสภาวิศวกรว่าด้วยการออกใบอนุญาตเป็นผู้ประกอบวิชาชีพวิศวกรรมควบคุม ประเภทนิติบุคคล (ฉบับที่ ..) พ.ศ. ....

ผลการลงมติ จากองค์ประชุมจำนวน 2,847 คน เห็นชอบจำนวน 2,501 คน ไม่เห็นชอบจำนวน 65 คน และงดออกเสียงจำนวน 281 คน

<u>มติที่ประชุม</u> **เห็นชอบร่างข้อบังคับสภาวิศวกร ว่าด้วยการออกใบอนุญาตเป็นผู้ประกอบวิชาชีพวิศวกรรมควบคุม ประเภทนิติบุคคล (ฉบับที่ ..) พ.ศ. .... ด้วยคะแนนเสียงไม่น้อยกว่ากึ่งหนึ่งของสมาชิกสามัญที่เข้าประชุม**

4.4.2 ร่างข้อบังคับสภาวิศวกร ว่าด้วยการรับรองความรู้ความชำนาญในการประกอบวิชาชีพวิศวกรรม (ฉบับที่ ..) พ.ศ. ....

ประธานฯ ได้มอบหมายให้นายประสงค์ นรจิตร์ ในฐานะประธานอนุกรรมการกฎหมายของสภาวิศวกร นำเสนอข้อมูลต่อที่ประชุม

นายประสงค์ นรจิตร์ ได้นำเสนอข้อมูลว่าข้อบังคับสภาวิศวกรว่าด้วยการรับรองความรู้ความชำนาญในการประกอบวิชาชีพวิศวกรรม พ.ศ. 2564 ได้กำหนดให้ผู้ขอรับใบรับรองฯ ทั้ง 17 สาขา ต้องสำเร็จการศึกษาไม่ต่ำกว่าระดับปริญญาตรีวิศวกรรมศาสตร์หรือเทียบเท่า สำหรับ

ร่างข้อบังคับที่เสนอนี้จะปรับปรุงคุณสมบัติการศึกษาของผู้ยื่นขอใบรับรองฯ ให้มีพื้นฐานที่เหมาะสมและสอดคล้องกับความสามารถในการประกอบวิชาชีพวิศวกรรม โดยปรับเป็นต้องสำเร็จการศึกษาระดับปริญญาตรีวิศวกรรมศาสตร์หรือเทียบเท่า และได้กำหนดบทเฉพาะกาลเพื่อไม่ให้กระทบสิทธิ์ของผู้ที่ได้รับใบรับรองฯ อยู่เดิม รวมถึงผู้ที่ยื่นคำขอไว้ก่อนข้อบังคับนี้

อนึ่ง สำหรับรายละเอียดได้ขึ้นประชาสัมพันธ์บนเว็บไซต์สภาวิศวกรไว้ล่วงหน้าเรียบร้อยแล้ว (รายละเอียดปรากฏตามเอกสารแนบท้ายรายงานการประชุมที่ 4.4.2)

ประธานฯ อนุญาตให้สมาชิกในที่ประชุมกล่าวอภิปรายแสดงความคิดเห็น โดยสรุปสาระสำคัญได้ดังนี้

นายธำรงค์ สมพฤกษ์ (สมาชิกสามัญเลขที่ 10238) ได้สอบถามเกี่ยวกับคำว่า "องค์กรระดับสากล" ตามที่คณะกรรมการสภาวิศวกรกำหนด องค์กรนี้หมายถึงองค์กรทางวิชาชีพหรือองค์กรทางการศึกษา และใครเป็นผู้กำหนดคำว่า "ระดับสากล"

ประธานฯ มอบหมายให้นายประสงค์ นรจิตร์ ชี้แจงในประเด็นดังกล่าว

นายประสงค์ นรจิตร์ ชี้แจงต่อที่ประชุมว่าข้อความดังกล่าวเป็นข้อความในข้อบังคับฉบับเดิม ไม่ใช่ส่วนที่แก้ไข ซึ่งการแก้ไขข้อบังคับฉบับนี้จะเป็นการแก้ไขเรื่องหลักเกณฑ์วิธีการและเงื่อนไขในการออกใบรับรองฯ ว่าจะต้องสำเร็จการศึกษา ส่วนคำว่า "องค์กรระดับสากล" ตามที่คณะกรรมการสภาวิศวกรกำหนดจะพิจารณาจากองค์กรที่น่าเชื่อถือและเป็นที่ยอมรับในระดับนานาชาติ

นายมงคล ดำรงค์ศรี (สมาชิกสามัญเลขที่ 10231) ได้สอบถามเกี่ยวกับขั้นตอนในการยื่นขอใบรับรองความรู้ความชำนาญในการประกอบวิชาชีพวิศวกรรม

ประธานฯ มอบหมายให้รองศาสตราจารย์ พิชิต ลำยอง ชี้แจงในประเด็นดังกล่าว

รองศาสตราจารย์ พิชิต ลำยอง ชี้แจงต่อที่ประชุมว่าข้อบังคับฉบับเดิมได้กำหนดคุณสมบัติในการขอใบรับรองฯ ว่าจะต้องจบการศึกษาไม่ต่ำกว่าปริญญาตรีในสาขาวิศวกรรมศาสตร์ แต่พบว่าอาจมีกรณีจบการศึกษาระดับปริญญาโทแต่ไม่ได้เรียนพื้นฐานและวิชาเฉพาะทางวิศวกรรมศาสตร์ ซึ่งอาจจะทำให้มีความสามารถไม่สอดคล้องกับการประกอบวิชาชีพวิศวกรรมซึ่งต้องเกี่ยวข้องกับสังคมและประชาชน จึงทำให้ต้องมีการแก้ไขข้อบังคับในเรื่องนี้ สำหรับขั้นตอนการยื่นขอใบรับรองฯ จะต้องพิจารณาในเรื่องการสำเร็จการศึกษาระดับวิศวกรรมศาสตร์หรือเทียบเท่าเป็นอันดับแรก ซึ่งคำว่าเทียบเท่าหมายถึงมีรายวิชาทางด้านวิศวกรรมศาสตร์ไม่น้อยกว่า 72 หน่วยกิต สำหรับใบรับรองฯ มี 2 ระดับ คือ ระดับวิศวกรซึ่งเป็นผู้ที่ดูแลระบบให้มีประสิทธิภาพ และระดับวิศวกรวิชาชีพซึ่งเป็นผู้ที่ออกแบบและสร้างระบบใหม่ รวมถึงให้คำปรึกษา โดยจะมีการให้นำเสนอผลงานเพื่อประกอบการพิจารณา ซึ่งจะมีการดำเนินงานอย่างเป็นระบบ

จากนั้น ประธานฯ ขอให้ที่ประชุมลงมติเห็นชอบร่างข้อบังคับสภาวิศวกร ว่าด้วยการรับรองความรู้ความชำนาญในการประกอบวิชาชีพวิศวกรรม (ฉบับที่ ..) พ.ศ. ....

ผลการลงมติ จากองค์ประชุมจำนวน 2,867 คน เห็นชอบจำนวน 2,508 คน ไม่เห็นชอบจำนวน 80 คน และงดออกเสียงจำนวน 279 คน

<u>มติที่ประชุม</u> **เห็นชอบร่างข้อบังคับสภาวิศวกร ว่าด้วยการรับรองความรู้ความชำนาญในการประกอบวิชาชีพวิศวกรรม (ฉบับที่ ..) พ.ศ. .... ด้วยคะแนนเสียงไม่น้อยกว่ากึ่งหนึ่งของสมาชิกสามัญที่เข้าประชุม**

4.5 ขอเสนอที่ประชุมใหญ่สามัญสภาวิศวกรเพื่อแต่งตั้งผู้ตรวจสภาวิศวกร

เนื่องจากผู้ตรวจสภาวิศวกรซึ่งได้รับการแต่งตั้งจากที่ประชุมใหญ่สามัญสภาวิศวกรประจำปี 2565 เมื่อวันที่ 5 เมษายน 2565 ประกอบด้วย นายบัณฑิต อัมพรศรีสุภาพ นายพรเทพ ธัญญพงศ์ชัย และนายไกรวุฒิ เกียรติโกมล โดยเริ่มปฏิบัติหน้าที่ตั้งแต่วันที่ 10 เมษายน 2565 และจะครบวาระการดำรงตำแหน่งในวันที่ 9 เมษายน 2568 คณะกรรมการสภาวิศวกรจึงขอเสนอที่ประชุมเพื่อพิจารณากำหนดจำนวนผู้ตรวจสภาวิศวกรชุดใหม่และเสนอชื่อผู้ที่จะดำรงตำแหน่งผู้ตรวจสภาวิศวกร ตามมาตรา 20 แห่งพระราชบัญญัติวิศวกร พ.ศ.2542 ซึ่งคุณสมบัติวาระการดำรงตำแหน่งและการพ้นจากการดำรงตำแหน่งเป็นไปตามข้อบังคับสภาวิศวกร ว่าด้วยคุณสมบัติ วาระการดำรงตำแหน่งและการพ้นจากการดำรงตำแหน่งของผู้ตรวจสภาวิศวกร พ.ศ.2559 โดยมีวาระอยู่ในตำแหน่งคราวละ 3 ปี และจะดำรงตำแหน่งเกินสองวาระติดต่อกันไม่ได้ ซึ่งในครั้งนี้วาระการดำรงตำแหน่งจะมีผลตั้งแต่วันที่ 10 เมษายน 2568 เป็นต้นไป

เนื่องจากในวันนี้เป็นการประชุมผ่านสื่ออิเล็กทรอนิกส์จึงมีความจำเป็นที่ต้องกำหนดวิธีการเสนอแต่งตั้งผู้ตรวจสภาวิศวกรเพื่อให้สอดคล้องกับรูปแบบการประชุมผ่านสื่ออิเล็กทรอนิกส์ดังนี้

1. <u>การกำหนดจำนวนผู้ตรวจสภาวิศวกร</u>

เสนอที่ประชุมฯ กำหนดจำนวนผู้ตรวจสภาวิศวกรจำนวน 3 คน ซึ่งสอดคล้องกับจำนวนเดิมของผู้ตรวจสภาวิศวกรที่ได้เคยแต่งตั้งมาก่อนหน้านี้แล้ว

2. <u>การเสนอชื่อผู้ตรวจสภาวิศวกร</u>

เพื่อประโยชน์ในการพิจารณาแต่งตั้งได้อย่างเหมาะสมจึงกำหนดจำนวนรายชื่อที่ได้รับการเสนอจำนวนไม่เกิน 9 คน โดยการเสนอชื่อจากสมาชิกที่มีความประสงค์จะเสนอชื่อผู้ที่อยู่ในห้องประชุมไม่เกิน 1 รายชื่อต่อคน และให้ผู้ได้รับการเสนอชื่อติดต่อเจ้าหน้าที่โดยแสดงเครื่องหมายยกมือหรือทัก Chat แจ้งชื่อ นามสกุล เลขที่สมาชิกและเบอร์โทรศัพท์ เพื่อให้เจ้าหน้าที่ประสานงานติดต่อกลับ ในกรณีที่ผู้ถูกเสนอชื่อไม่มาแสดงตัวภายใน 3 นาทีจะถือว่าสละสิทธิ์ ประธานจะสรุปจำนวนผู้ถูกเสนอชื่ออีกครั้งก่อนทำการลงมติแต่งตั้งต่อไป

3. <u>วิธีลงมติแต่งตั้งผู้ตรวจสภาวิศวกร</u>

เมื่อได้รายชื่อไม่เกินจำนวนที่กำหนดแล้วประธานจะขอเสียงรับรองจากที่ประชุมใหญ่ฯ และอนุญาตให้ผู้ที่ถูกเสนอรายชื่อแต่ละคนแสดงตัวตน ในกรณีผู้ถูกเสนอชื่อดังกล่าวมีผู้รับรองไม่ถึง 10 คน ให้รายชื่อของผู้นั้นเป็นอันตกไป สำหรับผู้ถูกเสนอชื่อที่มีผู้รับรองตั้งแต่ 10 คนขึ้นไป ประธานฯ จะเปิดโอกาสให้ผู้ถูกเสนอชื่อแนะนำตัวต่อที่ประชุมจนครบทุกคน โดยใช้เวลาคนละไม่เกิน 2 นาที

ก่อนที่จะลงมติเลือกผู้ตรวจสภาวิศวกร โดยระบบการลงมติเลือกผู้ตรวจสภาวิศวกรสมาชิกสามารถโหวตให้ผู้ถูกเสนอชื่อได้มากกว่า 1 ชื่อ โดยผู้ที่ได้คะแนนสูงสุด 3 อันดับแรกจะได้รับการแต่งตั้งเป็นผู้ตรวจสภาวิศวกร

ประธานฯ นำเสนอต่อที่ประชุมเพื่อพิจารณาดังนี้

1. <u>กำหนดจำนวนผู้ตรวจสภาวิศวกรชุดใหม่</u>

ประธานฯ เสนอที่ประชุมกำหนดจำนวนผู้ตรวจสภาวิศวกรจำนวน 3 คน ซึ่งสอดคล้องกับจำนวนเดิมของผู้ตรวจสภาวิศวกรที่ได้เคยแต่งตั้งมาก่อนหน้านี้แล้ว ทั้งนี้ ประธานฯ ขอให้ที่ประชุมลงมติเห็นชอบกำหนดจำนวนผู้ตรวจสภาวิศวกรจำนวน 3 คน

ผลการลงมติ จากองค์ประชุมจำนวน 2,813 คน มีสมาชิกสามัญให้ความเห็นชอบจำนวน 2,604 คน ไม่เห็นชอบจำนวน 43 คน และงดออกเสียงจำนวน 166 คน

2. <u>การเสนอชื่อผู้ที่จะดำรงตำแหน่งผู้ตรวจสภาวิศวกร ตามมาตรา 20 แห่งพระราชบัญญัติวิศวกร พ.ศ. 2542</u>

ประธานฯ แจ้งต่อที่ประชุมว่าเพื่อประโยชน์ในการพิจารณาแต่งตั้งได้อย่างเหมาะสม จึงกำหนดจำนวนรายชื่อที่ได้รับการเสนอจำนวนไม่เกิน 9 คน โดยการเสนอชื่อจากสมาชิกที่มีความประสงค์จะเสนอชื่อผู้ที่อยู่ในห้องประชุมไม่เกิน 1 รายชื่อต่อคน และให้ผู้ได้รับการเสนอชื่อติดต่อเจ้าหน้าที่โดยแสดงเครื่องหมายยกมือหรือทักChat แจ้งชื่อ นามสกุล เลขที่สมาชิกและเบอร์โทรศัพท์ เพื่อให้เจ้าหน้าที่ประสานงานติดต่อกลับ ทั้งนี้ กรณีที่ผู้ถูกเสนอชื่อไม่แสดงตัวภายใน 3 นาทีจะถือว่าสละสิทธิ์

จากนั้นประธานฯ ให้สมาชิกในที่ประชุมเสนอชื่อผู้ที่จะแต่งตั้งเป็นผู้ตรวจสภาวิศวกร โดยมีสมาชิกที่ได้รับการเสนอชื่อยืนยันตัวตนและมีผู้รับรองรายชื่อจากที่ประชุมใหญ่ฯ ไม่น้อยกว่า 10 คน ดังนี้

1. นายปิยะบุตร วานิชพงษ์พันธุ์
2. นายพรเทพ ธัญญพงศ์ชัย
3. นายนพพร ลีปรีชานนท์
4. นายไกร ตั้งสง่า
5. นายณัฐวุฒิ อุทัยเสน
6. นายสันชัย อินทพิชัย
7. นายวัฒนพงศ์ หิรัญมาลย์

จากนั้นประธานฯ ได้อนุญาตให้ผู้ที่ได้รับการเสนอรายชื่อทั้ง 7 คน แนะนำตัวต่อที่ประชุมคนละไม่เกิน 2 นาที เพื่อเป็นข้อมูลประกอบการพิจารณาคัดเลือกผู้ตรวจสภาวิศวกร

3. <u>การลงมติแต่งตั้งผู้ตรวจสภาวิศวกร ตามมาตรา 20 แห่งพระราชบัญญัติวิศวกร พ.ศ. 2542</u>

ประธานฯ แจ้งว่าการลงมติโดยการเปิดโหวต สมาชิกสามารถโหวตให้ผู้ถูกเสนอชื่อได้มากกว่า 1 ชื่อ โดยผู้ที่ได้คะแนนสูงสุด 3 ลำดับแรกจะได้รับการแต่งตั้งเป็นผู้ตรวจสภาวิศวกร ต่อจากนั้น

ประธานฯ ให้สมาชิกลงมติโหวต ซึ่งที่ประชุมได้มีการลงคะแนนเลือกผู้ที่ได้คะแนนสูงสุด 3 ลำดับแรกและเห็นชอบแต่งตั้งเป็นผู้ตรวจสภาวิศวกรโดยมีรายชื่อดังนี้

1. นายปิยะบุตร วานิชพงษ์พันธุ์ จำนวน 1,450 เสียง
2. นายวัฒนพงศ์ หิรัญมาลย์ จำนวน 1,329 เสียง
3. นายไกร ตั้งสง่า จำนวน 1,165 เสียง

ทั้งนี้ ที่ประชุมเห็นว่าผู้ตรวจสภาวิศวกรชุดเดิมจะหมดวาระการดำรงตำแหน่งในวันที่ 9 เมษายน 2568 ดังนั้น จึงเห็นควรให้ผู้ตรวจสภาวิศวกรที่ได้รับการแต่งตั้งใหม่ เริ่มปฏิบัติหน้าที่ตั้งแต่วันที่ 10 เมษายน 2568 เป็นต้นไป

<u>มติที่ประชุม</u> **เห็นชอบให้มีการแต่งตั้งผู้ตรวจสภาวิศวกร จำนวน 3 คน คือ**

1. นายปิยะบุตร วานิชพงษ์พันธุ์
2. นายวัฒนพงศ์ หิรัญมาลย์
3. นายไกร ตั้งสง่า

ทั้งนี้ ให้มีผลตั้งแต่วันที่ 10 เมษายน 2568 เป็นต้นไป

ระเบียบวาระที่ 5 เรื่องอื่น ๆ

ประธานฯ อนุญาตให้สมาชิกในที่ประชุมกล่าวอภิปรายแสดงความคิดเห็นหรือข้อเสนอแนะอันจะเป็นประโยชน์ต่อการดำเนินงานของสภาวิศวกร หรือการเสนอญัตติต่อที่ประชุมเพื่อพิจารณาในเรื่องใด ๆ โดยสรุปสาระสำคัญที่สมาชิกเสนอข้อคิดเห็นและข้อเสนอแนะได้ดังนี้

นายธำรงค์ สมพฤกษ์ (สมาชิกสามัญเลขที่ 10238) ได้มีข้อเสนอแนะดังนี้

1. การปรับปรุงการบริหารงานให้มีประสิทธิภาพมากยิ่งขึ้น โดยเฉพาะในเรื่องการแต่งตั้งคณะกรรมการที่มีความสำคัญ เช่น คณะกรรมการจรรยาบรรณหรือผู้ตรวจสภาวิศวกร ซึ่งมีความจำเป็นต้องมีการจัดระเบียบให้ชัดเจน งานบางส่วนสามารถทำภายนอกการประชุมได้ เช่น การรับสมัคร ซึ่งจะทำให้การประชุมมีความกระชับและรวดเร็วมากขึ้น นอกจากนี้ ยังมีการเสนอให้ปรับปรุงกระบวนการแต่งตั้งคณะกรรมการจรรยาบรรณ โดยควรมีการจัดการรับสมัครและกำหนดคุณสมบัติต่างๆ ให้สอดคล้องกับยุคสมัย และเปิดโอกาสให้สมาชิกมีส่วนร่วมมากขึ้น เพื่อให้การดำเนินการมีประสิทธิภาพมากยิ่งขึ้น

2. ในส่วนของการลงมติและการประชุม มีการเสนอความคิดเห็นเพิ่มเติมเกี่ยวกับการใช้คำว่า "ผู้เข้าร่วมประชุม" ในหนังสือนัดประชุมใหญ่ฯ ซึ่งในการประชุมใช้คำว่า “องค์ประชุม” และในข้อบังคับของสภาวิศวกรใช้คำว่า “ผู้เข้าประชุม” ซึ่งมีความหมายที่ไม่ตรงกัน จึงเสนอให้มีการกำหนดคำที่ชัดเจนตรงกัน และออกเป็นระเบียบหรือข้อบังคับให้ถูกต้อง นอกจากนี้ ยังเสนอให้ใช้เทคโนโลยีเรียลไทม์ในการลงคะแนนเสียง เพื่อให้การรับรองผลเป็นไปอย่างรวดเร็วและแม่นยำ

3. สอบถามความคืบหน้าของการปรับปรุงพระราชบัญญัติวิศวกร

ประธานฯ มอบหมายให้นายประสงค์ นรจิตร์ ชี้แจงในประเด็นดังกล่าว

นายประสงค์ นรจิตร์ ชี้แจงต่อที่ประชุมดังนี้

1. การนับผลการลงคะแนนเป็นไปตามที่ประธานฯได้แจ้งไว้ คือ การนับคะแนนจะพิจารณาจากผู้ที่ออกเสียงเห็นด้วย ไม่เห็นด้วย และผู้ที่งดออกเสียง โดยผลรวมของทั้งสามส่วนนี้จะถือเป็นองค์ประชุม ซึ่งได้มีการชี้แจงให้สมาชิกทราบแล้ว

2. การแก้ไขพระราชบัญญัติวิศวกรอยู่ระหว่างดำเนินการ เรื่องนี้เป็นเรื่องสำคัญที่ต้องได้รับการพิจารณาอย่างรอบด้านเนื่องจากเป็นเรื่องใหญ่ที่มีผลกระทบในวงกว้าง จึงต้องมีกระบวนการรับฟังความคิดเห็นจากทุกฝ่ายที่เกี่ยวข้อง และจะมีการประชาสัมพันธ์และชี้แจงความคืบหน้าเป็นระยะเพื่อให้ทุกคนได้รับทราบข้อมูลต่อไป

นายอภิสิทธิ์ สว่างพรม (สมาชิกสามัญเลขที่ 60143) ได้มีข้อเสนอแนะดังนี้

1. ปัญหาวิศวกรเถื่อนหรือวิศวกรปลอม ในปัจจุบันปัญหานี้ยังคงแพร่หลายอยู่ซึ่งส่งผลกระทบต่อวิศวกรที่แท้จริงเป็นอย่างมาก โดยเฉพาะการนำเลขสมาชิกปลอมไปใช้ในการประกอบวิชาชีพ ดังนั้นจึงต้องการให้สภาวิศวกรตระหนักถึงปัญหานี้อย่างจริงจังและกำหนดมาตรการที่เข้มงวด เช่น การดำเนินคดีอาญา เพื่อป้องกันการแอบอ้าง

2. สภาวิศวกรควรมีบทบาทในการสนับสนุนวิศวกรไทยให้มากขึ้น โดยเฉพาะในการทำงานร่วมกับบริษัทต่างชาติ จากข้อมูลที่ได้รับทราบมาพบว่าบริษัทข้ามชาติใช้วิศวกรไทยน้อยมาก ดังนั้นจึงต้องการให้สภาวิศวกรมีบทบาทในการส่งเสริมและสนับสนุนวิศวกรไทยให้มีโอกาสทำงานร่วมกับบริษัทต่างชาติมากขึ้น

นายไกร ตั้งสง่า (สมาชิกสามัญเลขที่ 8812) มีข้อเสนอแนะว่าที่ผ่านมาสภาวิศวกรได้จัดการประชุมใหญ่ฯ ในวันธรรมดา แต่ในปัจจุบันสมาชิกสภาวิศวกรมีจำนวนเพิ่มมากขึ้นและสมาชิกที่ต้องทำงานอาจพบปัญหาในการเข้าร่วมประชุมใหญ่ในวันธรรมดา จึงเสนอให้พิจารณาเปลี่ยนวันประชุมใหญ่ฯ เป็นวันเสาร์ช่วงเช้าหรือบ่าย เช่นเดียวกับสภาวิชาชีพอื่นที่จัดการประชุมในวันเสาร์ ซึ่งจะช่วยให้สมาชิกมีส่วนร่วมมากขึ้นและเปิดโอกาสให้วิศวกรรุ่นใหม่ได้เห็นการทำงานของคณะกรรมการรวมถึงความก้าวหน้าของสภาวิศวกร

นายเอกสิทธิ์ ลิ้มสุวรรณ (สมาชิกสามัญเลขที่ 15068) มีข้อเสนอแนะในเรื่องความโปร่งใสในธุรกิจโดยเฉพาะธุรกิจที่เกี่ยวข้องกับการเงินจำนวนมาก จึงมีความสำคัญอย่างยิ่งที่สภาวิศวกรจะต้องมีการตรวจสอบการประกอบวิชาชีพวิศวกรรมของนิติบุคคลที่ได้รับใบอนุญาตฯ โดยให้มีการรายงานผลการดำเนินงานและกิจกรรมของธุรกิจอย่างชัดเจนเป็นประจำทุกปี นอกจากนี้ยังมีการหารือเกี่ยวกับการประกอบธุรกิจข้ามชาติ ซึ่งมีงบประมาณจำนวนมากเข้ามาเกี่ยวข้อง โดยมีข้อเสนอให้สภาวิศวกรเร่งเข้าสู่การเป็นสมาชิกของสหพันธ์วิศวกรนานาชาติ (IPEF) ให้เร็วที่สุด

นายนาเรศ กล่อมจันทร์ (สมาชิกสามัญเลขที่ 203753) ได้เสนอแนะให้สภาวิศวกรเผยแพร่เอกสารตัวอย่างวิธีการหรือรูปแบบการยื่นขอเลื่อนระดับระดับวุฒิวิศวกรเพื่อให้สมาชิกสามารถดาวน์โหลดและใช้เป็นแนวทางในการยื่นขอเลื่อนระดับได้

จากนั้น ประธานฯ กล่าวในนามของคณะกรรมการสภาวิศวกร สมัยที่ 8 ขอขอบคุณสมาชิกสภาวิศวกรทุกท่านที่สละเวลาเข้าร่วมประชุมในวันนี้ รวมถึงขอให้สมาชิกติดตามการประชาสัมพันธ์ของสภาวิศวกรเพื่อเข้าร่วมโครงการอบรมสัมมนาในการส่งเสริมวิชาชีพวิศวกรรมและจรรยาบรรณแห่งวิชาชีพวิศวกรรมต่อไป และขอให้เลิกการประชุม โดยอาศัยอำนาจตามข้อ 14 ของข้อบังคับสภาวิศวกร ว่าด้วยการประชุมใหญ่สภาวิศวกร พ.ศ. 2543

<u>เลิกประชุม</u> เวลา 12.30 น.

(นางสาวเทพิน เกษะศิริ)	(นายสรศักดิ์ เอี่ยมเลิศ)
ผู้จดรายงานการประชุม	ผู้ตรวจรายงานการประชุม

(นางสาวกันต์ณัฐฐา เซ่งไพเราะห์)
ผู้ตรวจรายงานการประชุม

(นายลือชัย ทองนิล)	(ผศ.ดร.ธเนศ วีระศิริ)
เลขาธิการสภาวิศวกร	นายกสภาวิศวกร

รายงานสถานภาพทางการเงิน

จากการดำเนินงานในกิจกรรมต่างๆ ของสภาวิศวกรในรอบปีที่ผ่านมา สภาวิศวกรมีผลการดำเนินงานและฐานะทางการเงินในรอบปี 2568 และ 2567 ดังนี้

รายการ	ปี 2568	ปี 2567	เพิ่มขึ้น(ลดลง) ร้อยละ
รายได้:-			
รายได้ค่าจดทะเบียนสมาชิก	46,441,809.44	41,741,191.28	11.26
รายได้ค่าธรรมเนียมใบอนุญาต	54,729,570.32	50,685,465.75	7.98
รายได้ค่าจัดอบรมและทดสอบความรู้	34,732,000.00	27,233,000.00	27.54
รายได้ค่ารับรองหลักสูตร	4,494,000.00	4,579,000.00	(1.86)
รายได้ดอกเบี้ยเงินฝากธนาคาร	9,459,935.75	8,346,056.12	13.35
รายได้อื่น	4,319,069.45	2,898,180.22	49.03
รวมรายได้	154,176,384.96	135,482,893.37	13.80
ค่าใช้จ่าย:-			
ค่าใช้จ่ายในการบริหาร	65,379,652.81	61,223,645.15	6.79
ค่าใช้จ่ายตามแผนการดำเนินงาน	36,262,317.85	32,712,094.24	10.85
ค่าเสื่อมราคาและค่าตัดจำหน่าย	29,616,722.12	29,186,217.85	1.48
รวมค่าใช้จ่าย	131,258,692.78	123,121,957.24	6.61
รายได้สูงกว่าค่าใช้จ่ายสำหรับปี	22,917,692.18	12,360,936.13	85.40

ฐานะการเงินของสภาวิศวกร ณ วันที่ 31 ธันวาคม 2568 และ 2567 ประกอบด้วย สินทรัพย์ หนี้สินและสินทรัพย์สุทธิ/ส่วนทุน เพิ่มขึ้น/ลดลง ดังนี้

รายการ	ณ 31 ธันวาคม 2568 (หน่วย:บาท)	ณ 31 ธันวาคม 2567 (หน่วย:บาท)	เพิ่มขึ้น(ลดลง) ร้อยละ
สินทรัพย์หมุนเวียน	235,715,940.78	141,149,495.28	67.00
สินทรัพย์ไม่หมุนเวียน	800,726,465.50	867,429,733.71	(7.69)
รวมสินทรัพย์	1,036,442,406.28	1,008,579,228.99	2.76
หนี้สินหมุนเวียน	90,465,508.48	91,418,777.08	(1.04)
หนี้สินไม่หมุนเวียน	145,117,631.67	139,218,877.96	4.24
สินทรัพย์สุทธิ/ส่วนทุน	800,859,266.13	777,941,573.95	2.95
รวมหนี้สินและสินทรัพย์สุทธิ/ส่วนทุน	1,036,442,406.28	1,008,579,228.99	2.76

คณะกรรมการสภาวิศวกรจัดทำงบแสดงฐานะการเงินประจำปี 2568 ซึ่งได้รับการตรวจรับรองจาก บริษัท สอบบัญชีธรรมนิติ จำกัด ผู้สอบบัญชีสภาวิศวกร ประจำปี 2568 ตามที่ได้รับการแต่งตั้งจากที่ประชุมใหญ่สามัญสภาวิศวกร ประจำปี 2568 เมื่อวันที่ 18 กุมภาพันธ์ 2568 โดยมีรายละเอียดปรากฏในรายงานประจำปี 2568 สรุปดังนี้

(หน่วย:บาท)

	2568	**2567**
สินทรัพย์หมุนเวียน	235,715,940.78	141,149,495.28
สินทรัพย์ไม่หมุนเวียน	800,726,465.50	867,429,733.71
รวมสินทรัพย์	1,036,442,406.28	1,008,579,228.99
หนี้สินหมุนเวียน	90,465,508.48	91,418,777.08
หนี้สินไม่หมุนเวียน	145,117,631.67	139,218,877.96
สินทรัพย์สุทธิ/ส่วนทุน	800,859,266.13	777,941,573.95
รวมหนี้สินและสินทรัพย์สุทธิ/ส่วนทุน	1,036,442,406.28	1,008,579,228.99

คณะกรรมการสภาวิศวกร
ได้จัดทำงบประมาณ ประจำปี 2569 ดังนี้

(หน่วย : บาท)

(ร) ประมาณการรายได้ :		**148,000,000.00**
(จ) ประมาณการรายจ่าย :		
จ.1	ค่าใช้จ่ายบริหาร	56,705,800.00
จ.2	ค่าใช้จ่ายตามแผนดำเนินงาน	73,942,300.00
จ.3	ค่าใช้จ่ายทั่วไป	7,700,000.00
รวมประมาณการรายจ่ายทั้งสิ้น		**138,348,100.00**
ประมาณการรายได้สูง (ต่ำ) กว่าประมาณการรายจ่าย		**9,651,900.00**

กราฟแสดงประมาณการรายได้ ประจำปี 2569

แยกตามประเภทรายได้

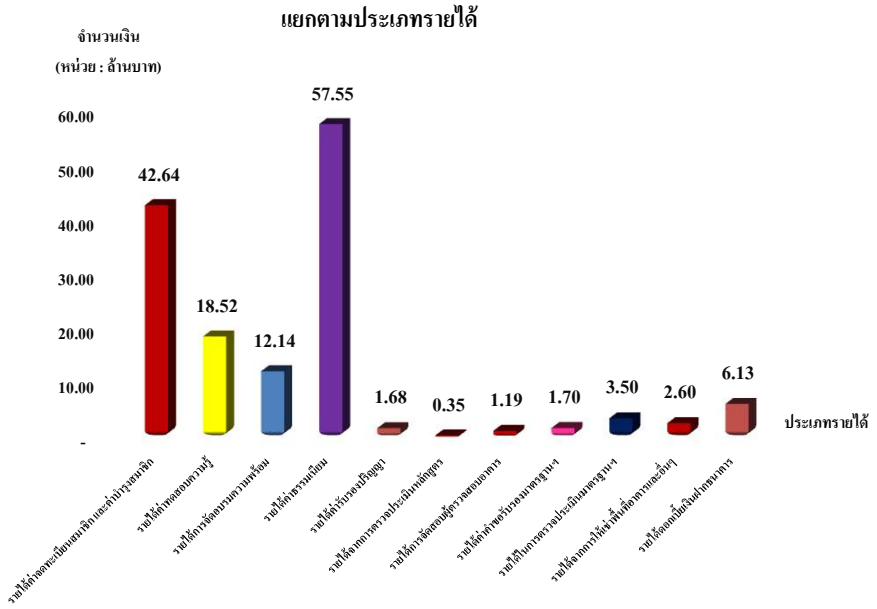

กราฟแสดงประมาณการรายจ่าย ประจำปี 2569

แยกตามประเภทค่าใช้จ่าย

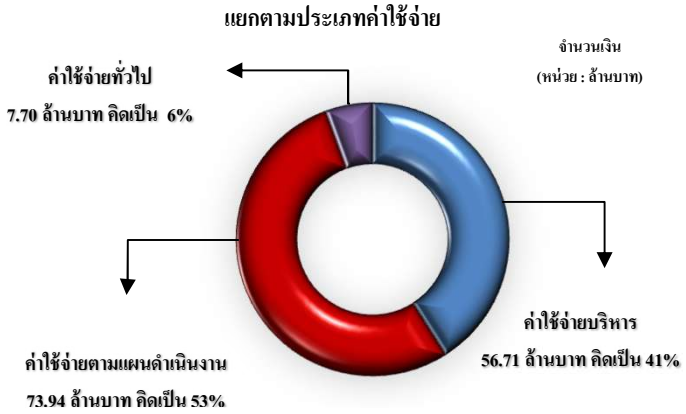

สภาวิศวกร

สรุปประมาณการรายได้-ประมาณการรายจ่าย ประจำปีงบประมาณ ปี 2569

(หน่วย : บาท)

	งบประมาณ ปี2569
(ร) ประมาณการรายได้	
ร.1 รายได้ค่าจดทะเบียนสมาชิกและค่าบำรุงสมาชิก	**42,638,705.00**
ร.1.1 ค่าจดทะเบียนสมาชิกใหม่ (ประเภทสามัญ)	4,598,500.00
ร.1.2 ค่าจดทะเบียนสมาชิกใหม่ (ประเภทวิสามัญ)	375,000.00
ร.1.3 ค่าบำรุงสมาชิก (สามัญและวิสามัญ)	37,665,205.00
ร.2 รายได้ค่าทดสอบความรู้	**18,520,500.00**
ร.2.1 ระดับวุฒิ	286,500.00
ร.2.2 ระดับสามัญ	1,336,500.00
ร.2.3 ระดับภาคีวิศวกร (ระเบียบปี 52)	16,179,000.00
ร.2.4 ระดับภาคีพิเศษ	375,000.00
ร.2.5 ค่าทดสอบความรู้ความชำนาญเฉพาะด้าน (วิศวกรรมควบคุม)	36,000.00
ร.2.6 ค่าขอหนังสือรับรองความรู้ความชำนาญ (วิศวกรรมไม่ควบคุม) ระดับวิศวกร	270,000.00
ร.2.7 ค่าขอหนังสือรับรองความรู้ความชำนาญ (วิศวกรรมไม่ควบคุม) ระดับวิศวกรวิชาชีพ	37,500.00
ร.3 รายได้การจัดอบรมความพร้อม	**12,135,000.00**
ร.4 รายได้ค่าธรรมเนียม	**57,552,037.00**
ร.4.1 รายได้ค่าธรรมเนียมใบอนุญาตใหม่	**17,230,466.00**
ร.4.1.1 ระดับวุฒิ	786,992.00
ร.4.1.2 ระดับสามัญ	2,375,662.00
ร.4.1.3 ระดับภาคี	8,491,055.00
ร.4.1.4 ระดับภาคีพิเศษ	133,607.00
ร.4.1.5 นิติบุคคล	5,443,150.00
ร.4.2 รายได้ค่าต่ออายุใบอนุญาตวิศวกรรมควบคุม ก่อนหมดอายุ	**17,635,362.00**
ร.4.2.1 ระดับวุฒิ	496,800.00
ร.4.2.2 ระดับสามัญ	2,695,827.00
ร.4.2.3 ระดับภาคี	9,580,119.00
ร.4.2.4 ระดับภาคีพิเศษ	257,616.00
ร.4.2.5 นิติบุคคล	4,605,000.00

สภาวิศวกร

สรุปประมาณการรายได้-ประมาณการรายจ่าย ประจำปีงบประมาณ ปี 2569

ร.4.3 รายได้ค่าต่ออายุใบอนุญาตวิศวกรรมควบคุม หลังหมดอายุ		**10,213,364.00**
ร.4.3.1	ระดับวุฒิ	73,898.00
ร.4.3.2	ระดับสามัญ	733,977.00
ร.4.3.3	ระดับภาคี	8,928,725.00
ร.4.3.4	ระดับภาคีพิเศษ	198,094.00
ร.4.3.5	นิติบุคคล	278,670.00
ร.4.4 รายได้ค่าใบแทนใบอนุญาต ค่าหนังสือรับรอง และค่าใบรับรอง		**9,397,845.00**
ร.4.4.1	ค่าธรรมเนียมใบแทนใบอนุญาต	465,000.00
ร.4.4.2	รายได้หนังสือรับรองการได้รับใบอนุญาตตาม ม. 39 ทวิ	4,658,500.00
ร.4.4.3	รายได้หนังสือรับรองการได้รับใบอนุญาตตามแบบ ข1-ข7	4,137,640.00
ร.4.4.4	ค่าหนังสือรับรองความรู้ความชำนาญในการประกอบวิชาชีพวิศวกรรมควบคุม (เฉพาะด้าน)	-
ร.4.4.5	ค่าใบรับรองความรู้ความชำนาญในการประกอบวิชาชีพวิศวกรรมไม่ควบคุม 17 สาขา (ระดับวิศวกร)	54,205.00
ร.4.4.6	ค่าใบรับรองความรู้ความชำนาญในการประกอบวิชาชีพวิศวกรรมไม่ควบคุม 17 สาขา (ระดับวิศวกรวิชาชีพ)	82,500.00
ร.4.5 รายได้ค่าธรรมเนียมวิศกรเอเปค วิศวกรวิชาชีพอาเซียนและต่างด้าว		**3,075,000.00**
ร.4.5.1	ค่าคำขอขึ้นทะเบียนวิศวกรวิชาชีพอาเซียน	1,025,000.00
ร.4.5.2	ค่าใบรับรองวิศวกรวิชาชีพอาเซียน	2,050,000.00
ร.5	**รายได้ค่ารับรองปริญญา ประกาศนียบัตร หรือวุฒิบัตรในการประกอบวิชาชีพวิศวกรรมควบคุม**	**1,680,000.00**
ร.6	**รายได้จากการตรวจประเมินหลักสูตร**	**350,000.00**
ร.7	**รายได้การจัดสอบผู้ตรวจสอบอาคาร**	**1,192,286.00**
ร.8	**รายได้ค่าคำขอรับรองมาตรฐานการให้บริการวิชาชีพและมาตรฐานการปฏิบัติวิชาชีพ**	**-**
ร.9	**รายได้ค่าคำขอรับรองมาตรฐานคุณภาพการศึกษาวิศวกรรมศาสตร์**	**1,700,000.00**
ร.10	**รายได้ในการตรวจประเมินมาตรฐานคุณภาพการศึกษาวิศวกรรมศาสตร์**	**3,500,000.00**
ร.11	**รายได้จากการให้เช่าพื้นที่อาคารสำนักงาน**	**2,500,000.00**
ร.12	**รายได้ดอกเบี้ยเงินฝากธนาคาร**	**6,131,472.00**
ร.13	**รายได้อื่น**	**100,000.00**
รวมประมาณการรายได้ทั้งสิ้น		**148,000,000.00**

สภาวิศวกร

สรุปประมาณการรายได้-ประมาณการรายจ่าย ประจำปีงบประมาณ ปี 2569

(จ) ประมาณการรายจ่าย

จ.1 ค่าใช้จ่ายบริหาร		
จ.1.1 ค่าใช้จ่ายด้านบุคลากร		**47,717,000.00**
จ.1.1.1	เงินเดือน/เงินรางวัลเจ้าหน้าที่/ค่าล่วงเวลา/ค่าทำงานในวันหยุด	40,176,000.00
จ.1.1.2	ค่าสวัสดิการเจ้าหน้าที่	7,541,000.00
จ.1.2 ค่าใช้จ่ายสำนักงาน		**5,188,000.00**
จ.1.2.1	ค่าสาธารณูปโภค	2,910,000.00
จ.1.2.2	ค่าใช้จ่ายเดินทาง/ยานพาหนะ	118,000.00
จ.1.2.3	ค่าธรรมเนียมอื่นๆ และเครื่องเขียนแบบพิมพ์	530,000.00
จ.1.2.4	ค่าใช้จ่ายเบ็ดเตล็ด	1,630,000.00
จ.1.3 ค่าใช้จ่ายคณะกรรมการ		**3,172,800.00**
จ.1.3.1	ค่าเบี้ยประชุม/ค่าเดินทาง/ค่าอาหารรับรองกรรมการ	2,137,800.00
จ.1.3.2	ค่าใช้จ่ายสวัสดิการกรรมการ	975,000.00
จ.1.3.3	ค่ารับรอง	60,000.00
จ.1.4 ค่าตอบแทน		**628,000.00**
จ.1.4.1	ค่าตอบแทนผู้สอบบัญชี/ผู้ตรวจสภาวิศวกร	628,000.00
รวมประมาณการรายจ่ายในการบริหารทั้งสิ้น		**56,705,800.00**
จ.2 ค่าใช้จ่ายตามแผนดำเนินงาน		
จ.2.1	ค่าใช้จ่ายตามแผนดำเนินงาน	**73,942,300.00**
จ.3 ค่าใช้จ่ายทั่วไป		**7,700,000.00**
จ.3.1	งบประมาณกลาง (เงินสำรองจ่าย)	4,800,000.00
จ.3.2	งบประมาณภาระผูกพันผลประโยชน์ของพนักงาน	1,900,000.00
จ.3.3	สำรองการคุ้มครองความรับผิดทางละเมิด	1,000,000.00
รวมประมาณการรายจ่ายทั้งสิ้น		**138,348,100.00**
ประมาณการรายได้สูง (ต่ำ) กว่าประมาณการรายจ่าย		**9,651,900.00**

สภาวิศวกร

แผนการดำเนินงานและงบประมาณ ประจำปี 2569 ตามนโยบายคณะกรรมการสภาวิศวกร สมัยที่ 8

ตารางที่ 1

นโยบาย		รหัสโครงการ	ประมาณการงบประมาณ (หน่วย : บาท)	คณะอนุกรรมการชุดที่รับผิดชอบ	ประเภทงาน	
					งานโครงการ	งานประจำ
1 ด้านการประกอบวิชาชีพ						
1.1	งานประชุมคณะกรรมการจรรยาบรรณ คณะอนุกรรมการและคณะทำงาน	1.1(1)	2,189,800.00	1		✓
1.2	อบรม/สัมมนาเผยแพร่ความรู้เกี่ยวกับจรรยาบรรณแห่งวิชาชีพวิศวกรรม	1.1(2)	24,200.00	1	✓	
1.3	อบรม/สัมมนาให้ความรู้ที่เกี่ยวข้องกับการปฏิบัติงานด้านจรรยาบรรณ ให้กับคณะกรรมการสภาวิศวกร คณะกรรมการจรรยาบรรณ อนุกรรมการและคณะทำงาน	1.1(3)	70,000.00	1	✓	
1.4	งานดำเนินการเกี่ยวกับเรื่องร้องเรียนจรรยาบรรณของวิศวกรส่วนค่าเดินทางพยาน	1.1(4)	5,000.00	1		✓
1.5	จ้าง Outsource สนับสนุนและช่วยเหลือการดำเนินงานด้านนิติการเพื่อดำเนินการเรื่องร้องเรียนจรรยาบรรณแห่งวิชาชีพวิศวกรรม (เฟส 6)	1.1(5)	1,425,000.00	1	✓	
1.6	งานประชุมคณะทำงานพิจารณาอุทธรณ์คำวินิจฉัยคณะกรรมการจรรยาบรรณ	2.1(2)	149,000.00	2,31		✓
1.7	งานดำเนินคดีตามพระราชบัญญัติวิศวกร พ.ศ. 2542 และกฎหมายอื่นๆ	2.3(1)	30,000.00	3	✓	
1.8	งานประชุมคณะอนุกรรมการพิจารณาการออกใบอนุญาตเป็นผู้ประกอบวิชาชีพวิศวกรรมควบคุม	5.1(1)	165,600.00	13		✓
1.9	อบรม/สัมมนาเพื่อให้ความรู้ความเข้าใจเกี่ยวกับแนวทางและประโยชน์ของการมาขอรับใบอนุญาตประกอบวิชาชีพวิศวกรรมควบคุมประเภทนิติบุคคล	5.1(2)	173,200.00	13		✓
1.10	งานประชุมคณะอนุกรรมการจัดทดสอบความรู้ผู้ขอรับใบอนุญาตเป็นผู้ประกอบวิชาชีพวิศวกรรมควบคุม ระดับภาคีวิศวกร	5.2(1)	280,400.00	14	✓	
1.11	งานจัดทำคลังข้อสอบระดับภาคีวิศวกร	5.2(2)	134,640.00	14	✓	
1.12	อบรม /สัมมนาเพื่อจัดทำคลังข้อสอบระดับภาคีวิศวกร	5.2(3)	10,500.00	14	✓	
1.13	งานประชุมคณะอนุกรรมการการจัดอบรมและทดสอบความพร้อมในการประกอบวิชาชีพวิศวกรรมควบคุม	5.3(1)	252,000.00	15		✓
1.14	งานประชุมคณะอนุกรรมการส่งเสริมสาขาวิชาชีพวิศวกรรมที่ไม่ใช่วิชาชีพวิศวกรรมควบคุมและออกใบรับรองความรู้ความชำนาญในการประกอบวิชาชีพวิศวกรรม	5.4(1)	464,800.00	16		✓
1.15	อบรม/สัมมนาเพื่อกำหนดแนวทางและหลักเกณฑ์รวมถึงให้ความรู้เกี่ยวกับใบรับรองความรู้ความชำนาญในการประกอบวิชาชีพวิศวกรรม	5.4(2)	216,700.00	16	✓	
1.16	งานทดสอบความรู้ฯ ใบรับรองความรู้ความชำนาญในการประกอบวิชาชีพวิศวกรรม	5.4(3)	799,500.00	16		✓
1.17	งานจัดทำและจัดส่งใบอนุญาตประกอบวิชาชีพวิศวกรรมควบคุม	5.5(1)	3,875,060.00	ทบ		✓
1.18	สัมมนาสัญจรพบสมาชิก	7.1(5)	3,173,800.00	3,32	✓	
1.19	งานประชุมคณะอนุกรรมการ 7 สาขาวิศวกรรมควบคุม	8.1(1)	2,076,000.00	19		✓
1.20	งานตรวจผลงาน ทดสอบความรู้ฯและตรวจประเมินรับรองปริญญาฯ	8.1(2)	3,082,000.00	19		✓
1.21	อบรม/สัมมนาเตรียมความพร้อมเพื่อเลื่อนระดับสามัญวิศวกร ระดับวุฒิวิศวกร และภาคีวิศวกรพิเศษ 7 สาขาวิศวกรรมควบคุม	8.1(3)	449,500.00	19	✓	
1.22	งานประชุมมาตรฐานการประกอบวิชาชีพ	8.4(1)	472,500.00	22		✓
1.23	พัฒนาการประกอบวิชาชีพวิศวกรรม	8.4(2)	307,500.00	22		✓
1.24	สนับสนุนการจัดทำมาตรฐานการปฏิบัติวิชาชีพหรือคู่มือ หรือการปรับปรุงมาตรฐานการปฏิบัติวิชาชีพที่มีแผนงานชัดเจน	8.4(3)	1,000,000.00	22	✓	
1.25	งานประชุมคณะอนุกรรมการพัฒนาวิชาชีพวิศวกรรมต่อเนื่อง	8.5(1)	162,000.00	23		✓
1.26	สัมมนาการพัฒนาวิชาชีพวิศวกรรมต่อเนื่อง	8.5(2)	146,000.00	23	✓	

สภาวิศวกร

แผนการดำเนินงานและงบประมาณ ประจำปี 2569 ตามนโยบายคณะกรรมการสภาวิศวกร สมัยที่ 8

ตารางที่ 1

นโยบาย			รหัสโครงการ	ประมาณการงบประมาณ (หน่วย : บาท)	คณะอนุกรรมการชุดที่รับผิดชอบ	ประเภทงาน	
						งานโครงการ	งานประจำ
	1.27	การส่งเสริมกิจกรรมยุววิศวกร	9.2(2)	592,500.00	26	✓	
	1.28	อบรม/สัมมนาให้ความรู้ทั่วไปหรือสหสาขากับสมาชิกสภาวิศวกร	9.2(3)	294,000.00	26	✓	
	1.29	สวัสดิการ สนับสนุนการเข้าอบรมกับองค์กรแม่ข่ายฯของสมาชิกสภาวิศวกรประเภทบุคคล	9.2(4)	100,000.00	26	✓	
	1.30	สวัสดิการ สนับสนุนการเข้าอบรมกับองค์กรแม่ข่ายฯของสมาชิกสภาวิศวกรประเภทนิติบุคคล	9.2(7)	75,000.00	26	✓	
	1.31	งานประชุมคณะอนุกรรมการกิจการพิเศษ	9.4(1)	61,200.00	28		✓
	1.32	กิจกรรมให้ความรู้ด้านภัยพิบัติกับสมาชิก ประชาชนและหน่วยงานที่เกี่ยวข้อง	9.5(2)	222,400.00	29	✓	
	1.33	จัดจ้างบริษัทผู้ให้บริการพนักงานทำความสะอาดพร้อมอุปกรณ์	10.1(1)	1,520,000.00	อส		✓
	1.34	จัดจ้างบริษัทผู้ให้บริการพนักงานรักษาความปลอดภัย	10.1(2)	2,300,000.00	อส		✓
	1.35	จัดจ้างบริษัทผู้ให้บริการพนักงานรับส่งเอกสาร	10.1(3)	253,500.00	อส		✓
	1.36	จ้างเหมาดำเนินงานและบำรุงรักษาระบบประกอบอาคารสภาวิศวกร	10.1(4)	5,600,000.00	อส		✓
	1.37	จัดจ้างบริษัทผู้ให้บริการดูแลบำรุงรักษาระบบเครื่องสำรองไฟ (UPS) ระบบควบคุมอาคารอัตโนมัติ (BAS) ระบบคูลลิ่งทาวเวอร์ (Cooling Tower) และตรวจสอบบริภัณฑ์ไฟฟ้าประจำปีของอาคารสภาวิศวกร	10.1(5)	850,000.00	อส		✓
	1.38	งานซ่อมบำรุงรักษาอุปกรณ์ของระบบประกอบอาคารสภาวิศวกร	10.1(6)	470,000.00	อส		✓
	1.39	ค่าใช้จ่ายด้านสาธารณูปโภคและการดูแลที่เกี่ยวข้องกับอาคารสภาวิศวกร	10.1(7)	532,500.00	อส	✓	
	1.40	งานให้บริการการเช่าห้องอาคารสภาวิศวกรเพื่อจัดประชุมสัมมนาและกิจกรรมต่าง ๆ	10.1(8)	720,000.00	อส	✓	
รวมงบประมาณตามนโยบายข้อที่ 1 ทั้งสิ้น				**34,725,800.00**			
2	**ด้านการศึกษาและวิจัย**						
	2.1	งานประชุมคณะอนุกรรมการมาตรฐานการศึกษา	8.2(1)	266,100.00	20		✓
	2.2	สัมมนาการพัฒนาการรับรองปริญญาฯ	8.2(2)	267,500.00	20	✓	
	2.3	งานประชุมส่งเสริมการศึกษา การวิจัย และการประกอบวิชาชีพวิศวกรรม	8.6(1)	203,400.00	24	✓	
	2.4	สนับสนุนการวิจัยด้านวิศวกรรมเพื่อประโยชน์ต่อการประกอบวิชาชีพ	8.6(2)	1,000,000.00	24	✓	
	2.5	เผยแพร่ผลการวิจัยหรือระดมความเห็นเกี่ยวกับการทำวิจัยร่วมกับสมาชิกและหน่วยงานที่เกี่ยวข้อง	8.6(3)	42,500.00	24	✓	
รวมงบประมาณตามนโยบายข้อที่ 2 ทั้งสิ้น				**1,779,500.00**			
3	**ด้านต่างประเทศและความยั่งยืน**						
	3.1	งานประชุมคณะอนุกรรมการฝ่ายกิจการต่างประเทศ	4.1(1)	343,700.00	10		✓
	3.2	การส่งเสริมการดำเนินงานเพื่อรองรับภารกิจด้านต่างประเทศของสภาวิศวกร	4.1(2)	7,545,100.00	10	✓	
	3.3	งานประชุมคณะอนุกรรมการกำกับการขึ้นทะเบียนวิศวกรเอเปคและวิศวกรวิชาชีพอาเซียน (Monitoring Committee: MC)	4.2(1)	296,900.00	11		✓

สภาวิศวกร

แผนการดำเนินงานและงบประมาณ ประจำปี 2569 ตามนโยบายคณะกรรมการสภาวิศวกร สมัยที่ 8

ตารางที่ 1

นโยบาย		รหัสโครงการ	ประมาณการงบประมาณ (หน่วย : บาท)	คณะอนุกรรมการชุดที่รับผิดชอบ	ประเภทงาน	
					งานโครงการ	งานประจำ
3.4	จัดทำสื่อวิดีโอสองภาษาเพื่อสนับสนุนการกำกับการขึ้นทะเบียน APEC Engineer และ ASEAN Chartered Professional Engineer (ACPE) และการรักษาสถานภาพสมาชิกภายใต้ข้อตกลงระหว่างประเทศ	4.2(2)	204,600.00	11	✓	
3.5	อบรม/สัมมนาด้าน APEC Engineer และ ASEAN Chartered Professional Engineer (ACPE)	4.2(3)	106,000.00	11	✓	
3.6	งานประชุมคณะอนุกรรมการรับรองมาตรฐานคุณภาพการศึกษาวิศวกรรมศาสตร์ (TABEE)	4.3(1)	387,400.00	12		✓
3.7	งานตรวจรับรองหลักสูตรภายใต้มาตรฐานคุณภาพการศึกษาวิศวกรรมศาสตร์ (TABEE)	4.3(2)	3,779,900.00	12	✓	
3.8	งานอบรมขึ้นทะเบียนผู้ตรวจประเมิน	4.3(3)	360,000.00	12	✓	
3.9	อบรม/สัมมนาการจัดทำหลักสูตรตามกรอบ SA/WA ให้สถาบันการศึกษา	4.3(4)	80,000.00	12	✓	
3.1	ส่งเสริมและสนับสนุนการยื่นขอรับรองหลักสูตรที่เน้นผลลัพธ์การศึกษา (TABEE Roadshow)	4.3(5)	494,000.00	12	✓	
3.11	พัฒนาสื่อการเรียนรู้ออนไลน์ SA/WA สองภาษา (E-learning)	4.3(6)	1,000,000.00	12	✓	
3.12	PEV Training Abroad กับประเทศสมาชิก IEA/PEV Observation Visits	4.3(7)	3,737,400.00	12	✓	
3.13	ตรวจประเมินของ VRT ในการเข้าสู่การเป็นสมาชิก WA	4.3(8)	1,200,000.00	12	✓	
รวมงบประมาณตามนโยบายข้อที่ 3 ทั้งสิ้น			**19,535,000.00**			
4	ด้านการบริหารความเปลี่ยนแปลง					
4.1	เผยแพร่ระเบียบ ข้อบังคับหรือแนวทางการปฏิบัติงานที่ประกาศใช้ใหม่ให้กับอนุกรรมการ คณะทำงาน และผู้ปฏิบัติงาน	7.1(4)	75,000.00	3	✓	
4.2	งานประชุมคณะอนุกรรมการพัฒนาแนวทางงานวิศวกรรมมุ่งสู่ Net Zero	7.2(1)	263,300.00	18		✓
4.3	เสริมสร้างขีดความสามารถของวิศวกรในการปฏิบัติวิชาชีพเพื่อพัฒนางานวิศวกรรมมุ่งสู่ Net Zero	7.2(2)	197,600.00	18	✓	
4.4	งานประชุมคณะอนุกรรมการถ่ายโอนเทคโนโลยีและนวัตกรรม	8.3(1)	82,800.00	21		✓
4.5	งานประชุมคณะอนุกรรมการประชาสัมพันธ์	9.1(1)	197,700.00	25		✓
4.6	การประชาสัมพันธ์สภาวิศวกร	9.1(2)	1,340,000.00	25	✓	
4.7	งานการประชุมคณะอนุกรรมการสวัสดิการและสมาชิกสัมพันธ์	9.2(1)	165,600.00	26		✓
รวมงบประมาณตามนโยบายข้อที่ 4 ทั้งสิ้น			**2,322,000.00**			
5	ด้านองค์กรและบริการ					
5.1	งานการประชุมคณะอนุกรรมการบริหารงบประมาณและการเงิน	3.1(1)	246,200.00	6		✓
5.2	งานการประชุมคณะอนุกรรมการกลั่นกรองแผนการดาเนินงานและงบประมาณประจำปี	3.2(1)	117,600.00	7		✓
5.3	งานประชุมคณะอนุกรรมการระบบเทคโนโลยีสารสนเทศ	6.1(1)	220,000.00	17		✓
5.4	งานบริการระบบเครือข่ายและการบำรุงรักษาอุปกรณ์เทคโนโลยีสารสนเทศ	6.1(2)	6,505,600.00	17		✓
5.5	งานสื่อสารกับสมาชิกผ่านช่องทางอิเล็กทรอนิกส์	6.1(3)	713,000.00	17		✓
5.6	จัดหาอุปกรณ์และระบบทางเทคโนโลยีสำหรับสภาวิศวกร	6.2(1)	2,208,000.00	17	✓	
5.7	เพิ่มประสิทธิภาพระบบบริการสมาชิก	6.2(2)	3,000,000.00	17		✓
5.8	จัดประชุมใหญ่สภาวิศวกร	7.1(1)	1,447,250.00	3,32	✓	
5.9	จัดอบรม/สัมมนาเพื่อสนับสนุนนโยบายของรัฐ	7.1(2)	75,500.00	3	✓	
5.10	งานประชุมหารือเพื่อกำหนดยุทธศาสตร์สภาวิศวกร	7.1(3)	44,000.00	3		✓
5.11	งานสภาวิศวกรพบหน่วยงานภายนอก	7.1(6)	30,000.00	3		✓
5.12	สภาวิศวกรพบสมาชิก (EP.)	9.1(3)	187,200.00	25	✓	
5.13	สวัสดิการ การช่วยเหลือครอบครัวสมาชิกกรณีสมาชิกถึงแก่กรรม	9.2(5)	35,000.00	26	✓	
5.14	การจัดทำประกันอุบัติเหตุสำหรับสมาชิกสภาวิศวกร	9.2(6)	1,200,000.00	26		✓

สภาวิศวกร

แผนการดำเนินงานและงบประมาณ ประจำปี 2569 ตามนโยบายคณะกรรมการสภาวิศวกร สมัยที่ 8

ตารางที่ 1

นโยบาย			รหัสโครงการ	ประมาณการงบประมาณ (หน่วย : บาท)	คณะอนุกรรมการชุดที่รับผิดชอบ	ประเภทงาน	
						งานโครงการ	งานประจำ
	5.15	งานประชุมคณะอนุกรรมการส่งเสริมความร่วมมือกับสมาคมวิชาชีพ	9.3(1)	198,000.00	27		✓
	5.16	อบรม/สัมมนาเผยแพร่มาตรฐานใหม่ที่สภาวิศวกรรับรอง	9.3(2)	70,800.00	27		✓
	5.17	การเสริมสร้างความร่วมมือระหว่างหน่วยงานเพื่อการพัฒนาวิชาชีพวิศวกรรม	9.4(2)	138,000.00	28		✓
	5.18	งานประชุมคณะอนุกรรมการประสานงานด้านภัยพิบัติและกำกับดูแลวิศวกรอาสา	9.5(1)	196,200.00	29		✓
	5.19	เตรียมความพร้อม/ลงพื้นที่/ช่วยเหลือสนับสนุนผู้ประสบภัย กรณีเกิดภัยพิบัติ หรือหน่วยงานร้องขอ	9.5(3)	1,620,000.00	29		✓
	5.20	เพิ่มประสิทธิภาพการใช้งานอาคารสภาวิศวกร	10.2(1)	460,000.00	อส	✓	
	5.21	งานจัดหาอุปกรณ์เครื่องมือช่างเพื่อบำรุงรักษาอาคารสภาวิศวกร	10.2(2)	70,000.00	อส	✓	
รวมงบประมาณตามนโยบายข้อที่ 5 ทั้งสิ้น				**18,782,350.00**			
6	**ด้านกฎหมาย**						
	6.1	งานประชุมคณะทำงาน Steering Group	2.1(1)	204,600.00	30		✓
	6.2	งานประชุมคณะอนุกรรมการกฎหมายของสภาวิศวกร	2.2(1)	268,800.00	4		✓
	6.3	สัมมนาเชิงปฏิบัติการระดมความคิดเห็นประกอบการจัดทำร่าง พ.ร.บ.วิศวกร	2.2(2)	60,000.00	4	✓	
	6.4	งานประชุมคณะกรรมการข้อมูลข่าวสารของสภาวิศวกร	2.4(1)	86,400.00	4		✓
	6.5	เลือกตั้งคณะกรรมการสภาวิศวกรสมัยที่ 9	7.3(1)	1,780,150.00	33	✓	
	6.6	ส่งมอบงานคณะกรรมการสภาวิศวกรสมัยที่ 8	7.3(2)	135,700.00	33	✓	
รวมงบประมาณตามนโยบายข้อที่ 6 ทั้งสิ้น				**2,535,650.00**			
รวมงบประมาณตามนโยบายคณะกรรมการสภาวิศวกร				**79,680,300.00**			

สรุป	งบประมาณงานพัฒนา ตามนโยบายคณะกรรมการสภาวิศวกร (รวมงบลงทุน)	
	งบลงทุน (อาคารสถานที่)	530,000.00
	ส่วนงบลงทุน (สารสนเทศ)	5,208,000.00
	งบประมาณงานโครงการ ตามนโยบายคณะกรรมการสภาวิศวกร	33,070,790.00
	งบประมาณงานประจำ ตามนโยบายคณะกรรมการสภาวิศวกร	40,871,510.00
	รวมงบประมาณตามนโยบาย ทั้งสิ้น	**79,680,300.00**

ตารางที่ 2

สภาวิศวกร

แผนการดำเนินงานและประมาณการงบประมาณ ประจำปี 2569 ตามนโยบายคณะกรรมการสภาวิศวกร สมัยที่ 8

ส่วนงบลงทุน (สารสนเทศ)

นโยบาย		รหัสโครงการ	ประมาณการงบประมาณ (หน่วย : บาท)	คณะอนุกรรมการชุดที่รับผิดชอบ	ประเภทงาน	
					งานโครงการ	งานประจำ
1	ด้านการประกอบวิชาชีพ					
รวมประมาณการงบประมาณตามนโยบายข้อที่ 1 ทั้งสิ้น			-			
2	ด้านการศึกษาและวิจัย					
รวมประมาณการงบประมาณตามนโยบายข้อที่ 2 ทั้งสิ้น			-			
3	ด้านต่างประเทศและความยั่งยืน					
รวมประมาณการงบประมาณตามนโยบายข้อที่ 3 ทั้งสิ้น			-			
4	ด้านการบริหารความเปลี่ยนแปลง					
รวมประมาณการงบประมาณตามนโยบายข้อที่ 4 ทั้งสิ้น			-			
5	ด้านองค์กรและบริการ					
5.1	จัดหาอุปกรณ์และระบบทางเทคโนโลยีสำหรับสภาวิศวกร	6.2(1)	2,208,000.00	17	✓	
5.2	เพิ่มประสิทธิภาพระบบบริการสมาชิก	6.2(2)	3,000,000.00	17,ทส	✓	
รวมประมาณการงบประมาณตามนโยบายข้อที่ 5 ทั้งสิ้น			**5,208,000.00**			
6	ด้านกฎหมาย					
รวมประมาณการงบประมาณตามนโยบายข้อที่ 6 ทั้งสิ้น			-			
ส่วนงบลงทุน (สารสนเทศ)			**5,208,000.00**			

ตารางที่ 3

สภาวิศวกร

แผนการดำเนินงานและประมาณการงบประมาณ ประจำปี 2569 ตามนโยบายคณะกรรมการสภาวิศวกร สมัยที่ 8

ส่วนงบลงทุน (อาคารสถานที่)

นโยบาย		รหัสโครงการ	ประมาณการงบประมาณ (หน่วย : บาท)	คณะอนุกรรมการชุดที่รับผิดชอบ	ประเภทงาน	
					งานโครงการ	งานประจำ
1	ด้านการประกอบวิชาชีพ					
	รวมประมาณการงบประมาณตามนโยบายข้อที่ 1 ทั้งสิ้น		-			
2	ด้านการศึกษาและวิจัย					
	รวมประมาณการงบประมาณตามนโยบายข้อที่ 2 ทั้งสิ้น		-			
3	ด้านต่างประเทศและความยั่งยืน					
	รวมประมาณการงบประมาณตามนโยบายข้อที่ 3 ทั้งสิ้น		-			
4	ด้านการบริหารความเปลี่ยนแปลง					
	รวมประมาณการงบประมาณตามนโยบายข้อที่ 4 ทั้งสิ้น		-			
5	ด้านองค์กรและบริการ					
	5.1 เพิ่มประสิทธิภาพการใช้งานอาคารสภาวิศวกร	10.2(1)	460,000.00	อส	✓	
	5.2 งานจัดหาอุปกรณ์เครื่องมือช่างเพื่อบำรุงรักษาอาคารสภาวิศวกร	10.2(2)	70,000.00	อส		✓
	รวมประมาณการงบประมาณตามนโยบายข้อที่ 5 ทั้งสิ้น		**530,000.00**			
6	ด้านกฎหมาย					
	รวมประมาณการงบประมาณตามนโยบายข้อที่ 6 ทั้งสิ้น		-			
	ส่วนงบลงทุน (บริหารจัดการสถานที่)		**530,000.00**			

หมายเหตุประกอบแผนและงบประมาณ ปี 2569
ตามตารางที่ 1 ตารางที่ 2 และตารางที่ 3

สรุป

1	งบประมาณแยกตามประเภทงาน ประเภทงาน งานประจำ	40,871,510.00	บาท
2	งบประมาณแยกตามประเภทงาน ประเภทงาน งานโครงการ	33,070,790.00	บาท
3	ส่วนงบลงทุน (สารสนเทศ)	5,208,000.00	บาท
4	งบลงทุน (อาคารสถานที่)	530,000.00	บาท

หมายเหตุ (ก) คณะอนุกรรมการชุดที่รับผิดชอบ

1 คณะกรรมการจรรยาบรรณ
2 คณะกรรมการสภาวิศวกร
3 คณะอนุกรรมการการบริหาร
4 คณะอนุกรรมการกฎหมายของสภาวิศวกร
5 คณะกรรมการข้อมูลข่าวสารของสภาวิศวกร
6 คณะอนุกรรมการบริหารงบประมาณและการเงิน
7 คณะอนุกรรมการกลั่นกรองแผนการดำเนินงานและงบประมาณประจำปี
8 คณะอนุกรรมการกลั่นกรอง
9 คณะอนุกรรมการไต่สวน
10 คณะอนุกรรมการฝ่ายกิจการต่างประเทศ
11 คณะอนุกรรมการ MC
12 คณะอนุกรรมการรับรองมาตรฐานคุณภาพการศึกษาวิศวกรรมศาสตร์ (TABEE)
13 คณะอนุกรรมการพิจารณาการออกใบอนุญาตประกอบวิชาชีพวิศวกรรมควบคุม ประเภทนิติบุคคล
14 คณะอนุกรรมการทดสอบความรู้ผู้ขอรับใบอนุญาตเป็นผู้ประกอบวิชาชีพวิศวกรรมควบคุม ระดับภาคีวิศวกร
15 คณะอนุกรรมการอบรมและทดสอบความรู้เกี่ยวกับความพร้อมในการประกอบวิชาชีพวิศวกรรมควบคุม
16 คณะอนุกรรมการส่งเสริมสาขาวิชาชีพวิศวกรรมที่ไม่ใช่วิชาชีพวิศวกรรมควบคุม และออกใบรับรองความรู้ความชำนาญในการประกอบวิชาชีพวิศวกรรม
17 คณะอนุกรรมการระบบเทคโนโลยีสารสนเทศ
18 คณะอนุกรรมการพัฒนาแนวทางงานวิศวกรรมมุ่งสู่ Net Zero
19 คณะอนุกรรมการ 7 สาขาวิศวกรรมควบคุม
20 คณะอนุกรรมการมาตรฐานการศึกษา
21 คณะอนุกรรมการถ่ายโอนเทคโนโลยีและนวัตกรรม
22 คณะอนุกรรมการมาตรฐานการประกอบวิชาชีพ
23 คณะอนุกรรมการพัฒนาวิชาชีพวิศวกรรมต่อเนื่อง
24 คณะอนุกรรมการส่งเสริมการศึกษา การวิจัย และการประกอบวิชาชีพวิศวกรรม
25 คณะอนุกรรมการประชาสัมพันธ์
26 คณะอนุกรรมการสวัสดิการและสมาชิกสัมพันธ์
27 คณะอนุกรรมการส่งเสริมความร่วมมือกับสมาคมวิชาชีพวิศวกรรม
28 คณะอนุกรรมการกิจการพิเศษ
29 คณะอนุกรรมการประสานงานด้านภัยพิบัติและกำกับดูแลวิศวกรอาสา
30 คณะทำงาน Steering Group
31 คณะทำงานพิจารณาอุทธรณ์คำวินิจฉัยคณะกรรมการจรรยาบรรณ
32 คณะทำงานจัดประชุมใหญ่สภาวิศวกร
33 คณะกรรมการอำนวยการเลือกตั้ง

สนง สำนักงานสภาวิศวกร

กจ	ฝ่ายกฎหมายจรรยาบรรณ	ทส	ฝ่ายเทคโนโลยีสารสนเทศ
กม	ฝ่ายกฎหมายทั่วไป	บร	ฝ่ายบริหาร
กค	ฝ่ายการคลัง	ศว	ฝ่ายมาตรฐานการศึกษาและวิชาชีพ
ตท	ฝ่ายต่างประเทศ	สอ	ฝ่ายสื่อสารองค์กร
ทบ	ฝ่ายทะเบียนและใบอนุญาต	อส	ฝ่ายอาคารสถานที่

ธรรมนิติ
DHARMNITI

DHARMNITI AUDITING

CORPORATE PROFILE

Auditing • Assurance • Advisory

We certify that the responsible auditor and assistant auditor as well as those related in the office will strictly perform work under the professional code of conduct and maintain confidentiality of information received from the auditing

วันที่จดทะเบียน

15 กุมภาพันธ์ 2527

Registered date

February 15, 1984

ทุนจดทะเบียน

40,000,000 บาท

Paid-up capital

THB 40,000,000

ที่ตั้ง

178 อาคารธรรมนิติ ชั้น 6-7
ซอยเพิ่มทรัพย์ (ประชาชื่น 20) ถนนประชาชื่น แขวงบางซื่อ
เขตบางซื่อ กรุงเทพมหานคร 10800 ประเทศไทย
โทรศัพท์ : +(66) 2596 0500
เว็บไซต์ : www.daa.co.th

Location

178 Dharmniti Building 6th - 7th Floor,
Soi Permsap (Prachachuen 20), Prachachuen Road,
Bangsue, Bangkok 10800, Thailand
Telephone No. : +(66) 2596 0500
Website : www.daa.co.th

บริษัทย่อยของ

บริษัท ธรรมนิติ จำกัด (มหาชน) โดยที่กลุ่มบริษัทให้บริการ
ทางวิชาชีพ ใน 3 ด้านหลัก คือ กฎหมาย การบัญชี
สัมมนา & อบรม และวารสารเอกสารด้านภาษี

Subsidiary of

Dharmniti Public Company Limited - A Group of
Professional Firms in Thailand Law, Account,
Seminar and Publisher

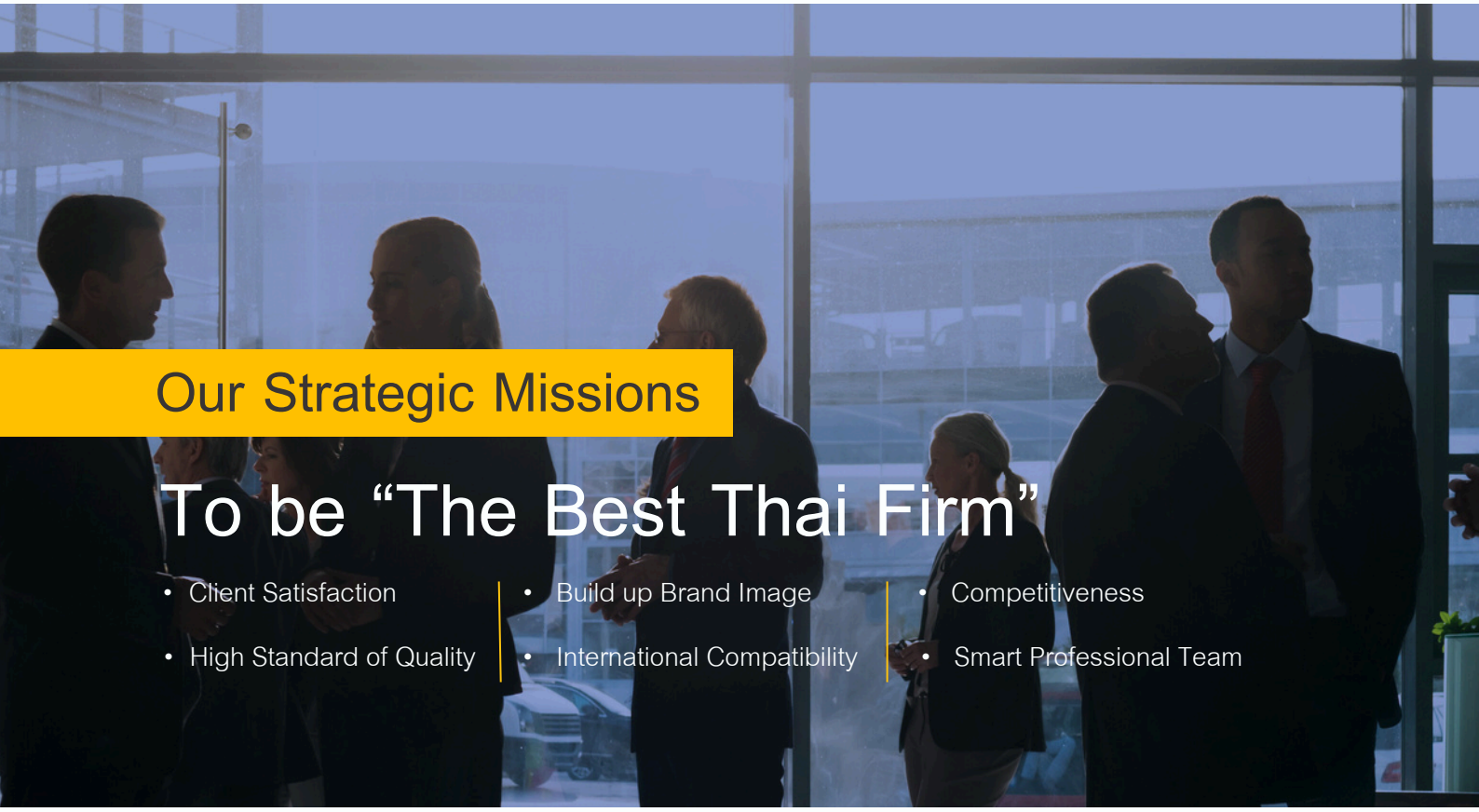

Our Strategic Missions

To be “The Best Thai Firm”

- Client Satisfaction
- High Standard of Quality
- Build up Brand Image
- International Compatibility
- Competitiveness
- Smart Professional Team

นโยบายของเรา

นโยบายของเรา คือ การบริการที่จะต้องดำเนินการด้วยความซื่อสัตย์ ด้วยความสามารถอย่างเป็นอิสระ มีมาตรฐาน และด้วยความสำนึกในหน้าที่และความรับผิดชอบ

Our Policy

Our policy is that services will be conducted with integrity, independence, competence, standard, accountability and responsibility.

การบริหารคุณภาพมาตรฐานการตรวจสอบ

- เรายึดมั่นจรรยาบรรณแห่งวิชาชีพและความรับผิดชอบต่อลูกค้าและสังคม
- เราปฏิบัติงานตรวจสอบตามมาตรฐานการตรวจสอบบัญชีภายใต้กฎหมายไทยด้านการตรวจสอบที่สอดคล้องกับมาตรฐานการตรวจสอบบัญชีระหว่างประเทศ
- เราปฏิบัติงานตามมาตรฐานการตรวจสอบบัญชีภายใต้ระบบการบริหารคุณภาพสำนักงาน และปฏิบัติให้เป็นไปตามหน่วยงานที่กำกับดูแล
- เรามีบุคลากร บริการ ระบบปฏิบัติงาน และการกำกับควบคุมที่ดี

Quality Management of Audit Standard

- We adhere to professional ethics and responsibility to customer and society ;
- We complete all auditing works in accordance with the Auditing Standards under the Thai Law of Auditing which is similar to International Standards on Auditing ;
- We comply with the Auditing Standards under the firm’s quality management system Thai Standards on Quality Management (TSQM) and follows the rules of regulatory authorities ;
- We have good personnel, service, operating system and supervisory control.

การให้บริการของเรา

ให้บริการความเชื่อมั่นและการจัดการ

- ตรวจสอบงบการเงินประจำปี สอบทานงบการเงินระหว่างกาล
- ตรวจสอบพิเศษ และการตรวจสอบอื่นๆ
- ให้คำปรึกษาทางด้านบัญชี

Areas of Services

Assurance services and management services

- Auditing financial statements Interim financial statements
- Special audit : agree-upon audit, due diligence audit, BOI
- Accounting advisory service

Smart Professional Team

Senior Audit Partner

นายพีระเดช พงษ์เสถียรศักดิ์	Mr. Peradate Pongsathiansak
นายธนะวุฒิ พิบูลย์สวัสดิ์	Mr. Thanawut Piboonsawat
นางสาววันนิสา งามบัวทอง	Ms. Wannisa Ngambuathong
นางสาวธัญพร ตั้งธโนปจัย	Ms. Thanyaphorn Tangthanopajai
นายสุวัฒน์ มณีกนกสกุล	Mr. Suwat Maneekanoksakul
นางสาวโสรยา ตินตะสุวรรณ์	Ms. Soraya Tintasuwan
นางสาวโชติมา กิจศิรกร	Ms. Chotima Kitsirakorn
นางสาวอริสา ชุมวิสูตร	Ms. Arisa Chumwisut

ที่ปรึกษา | Advisors

ที่ปรึกษาด้านบัญชี	**Account Advisor**
รองศาสตราจารย์ ดร.สมพงษ์ พรอุปถัมภ์	Sompong Pornupatham, Assist. Prof
ที่ปรึกษาด้านภาษี	**Tax Advisor**
นายกฤษฎี สุวรรณถาวรกุล	Mr. Kritsadee Suwanthawornkul
ที่ปรึกษาหน่วยงานภาครัฐ	**Government Agencies Advisor**
นางธันยรัตน์ โชควิริยากร	Mrs. Thanyarat Chokviriyakorn
นางสาวสิริกาญจน์ การิกาญจน์	Miss Sirikanchana Karikanchana

บุคลากรของเรา

- ทีมงานมีการพัฒนาทางด้านวิชาชีพอย่างต่อเนื่องและเป็นไปตามข้อกำาหนดแห่งวิชาชีพ
- ทีมงานมีความรู้ ความสามารถ ความชำนาญ และประสบการณ์ในหลายด้าน ดังนี้
  - ธุรกิจต่างๆ รวมถึงบริษัทต่างชาติ
  - กฎหมายภาษีอากร
- ทีมงานมีการปฏิบัติงานเป็นไปตามมาตรฐานและจรรยาบรรณแห่งวิชาชีพข้อบังคับตามกฎหมายตลอดจนระบบการบริหารคุณภาพสำนักงาน
- ทีมงานมีศักยภาพ ความสามารถในการตอบสนองความต้องการของลูกค้าได้อย่างเหมาะสมตลอดทุกช่วงเวลา
- ทีมงานให้บริการอย่างมืออาชีพ
- ทีมงานมีความรู้ความสามารถในการให้คำแนะนำที่เป็นประโยชน์ต่อลูกค้า
- ทีมงานมีทักษะในการสื่อสารและการรายงานอย่างมีประสิทธิผล
- ทีมงานสามารถส่งมอบงานได้ภายในกำหนดระยะเวลาด้วยความถูกต้องครบถ้วน

Our Staff

- Our team receives ongoing professional development that adheres to professional requirements.
- Our team has knowledge, competency, skill and experience in various areas as follows:
  - Many businesses including foreign companies
  - Tax law
- Our team completes all the audit work in accordance with the standard system and code of professional conduct, legal regulatory requirements and TSQM.
- Our team has the potential and capability in responding to customer requirements at all time.
- Our team provide professional services.
- Our team is knowledgeable and competent in providing advice that benefit the customers.
- Our team has effective communication and reporting skills.
- Our team is able to deliver work within the specified time period with accuracy.

ผู้สอบบัญชีในตลาดทุน	ผู้สอบบัญชี	พนักงานวิชาชีพ
มากกว่า 10 คน	มากกว่า 20 คน	มากกว่า 300 คน
SEC Approved Auditor	Auditor (CPA)	Professional staff
More than 10 persons	More than 20 persons	More than 300 persons

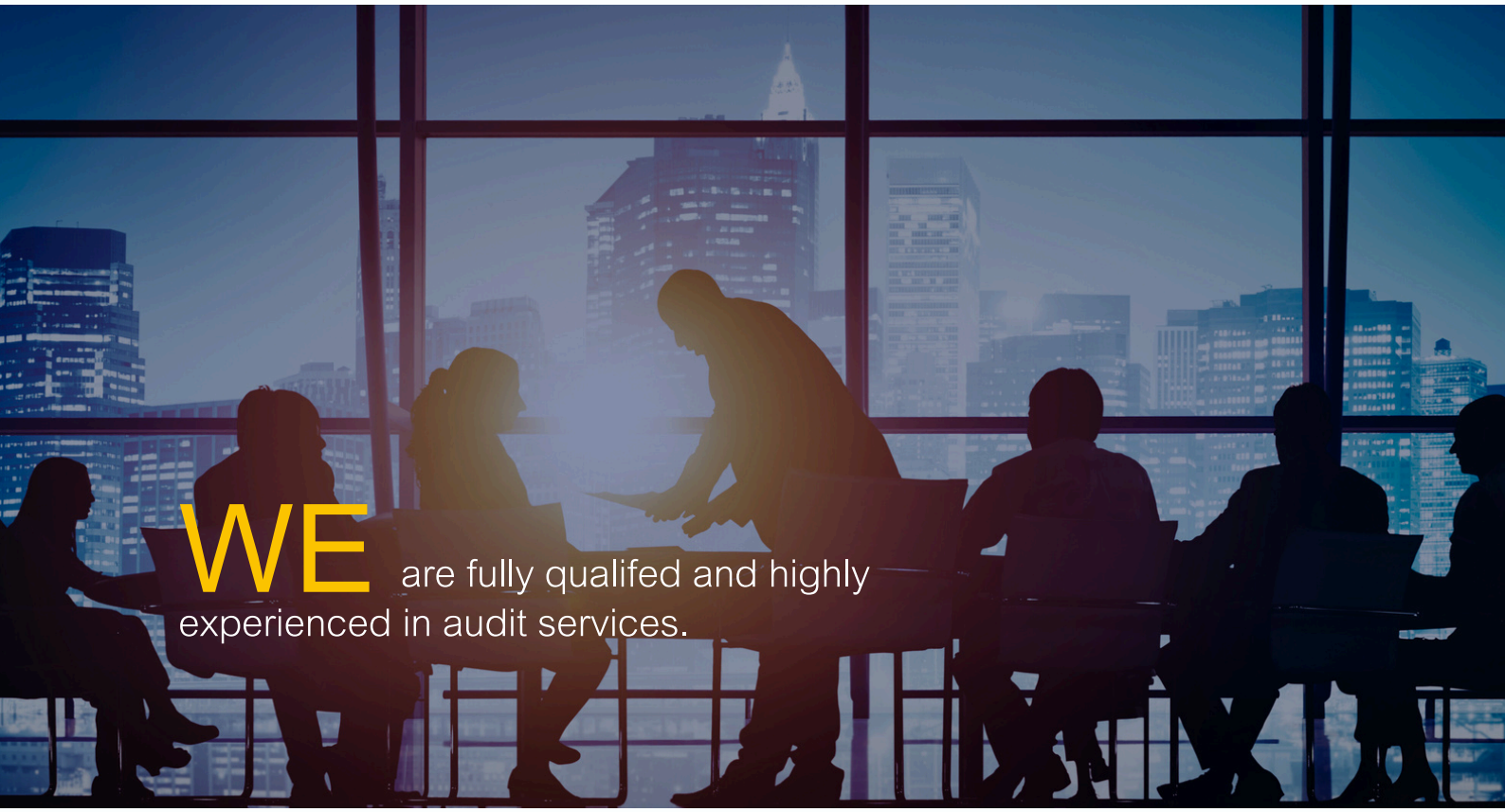

ลูกค้าของเรา

บริษัทมหาชนและบริษัทเอกชน

มีหลากหลายธุรกิจ ได้แก่ ซื้อมาขายไป อุตสาหกรรมผลิต ประกันภัย โรงแรม รับเหมาก่อสร้าง พัฒนาอสังหาริมทรัพย์ โรงพยาบาล คลังสินค้า และขนส่ง เป็นต้น

องค์กรไม่แสวงหากำาไร

หน่วยงานภาครัฐ องค์กรมหาชน มูลนิธิและสมาคมต่างๆ

กองทุนต่าง ๆ

กองทุนสำรองเลี้ยงชีพ กองทุนรวมและกองทุนอสังหาริมทรัพย์

Our Clients

Public Company & Private Company

Our client base consists of various business entities such as trading company, manufacturing, insurance, hotel, construction, real estate, hospital, warehouse and transportation, etc.

Non-profit Organization

Government enterprise, Association & Foundation

Fund

Provident fund, Mutual fund and Property fund

Client Reference

Public Company

Agripure Holdings Public Co., Ltd.
Aikchol Hospital Public Co., Ltd.
Areeya Property Public Co., Ltd.
Asian Marine Services Public Co., Ltd.
Bangkok Post Public Co., Ltd.
BGT Corporation Public Co., Ltd.
Chiangmai RAM Medical Business Public Co., Ltd.
City Steel Public Co., Ltd.
Demco Public Co. Ltd.
G Capital Public Co., Ltd.
General Engineering Public Co., Ltd.
Gratitude Infinite Public Co., Ltd.
Harn Engineering Solutions Public Co., Ltd.
Information And Communication Networks Public Co., Ltd.
Intermedical Care And Lab Hospital Public Co., Ltd.
Jack Chia Industries (Thailand) Public Co., Ltd.
JKN Global Media Public Co., Ltd.
MFEC Public Co., Ltd.
NEP Realty and Industry Public Co., Ltd.
Ocean Glass Public Co., Ltd.
Porn Prom Metal Public Co., Ltd.
Ramknamhaeng Hospital Public Co., Ltd.
Richy Place 2002 Public Co., Ltd.
Sahamit Machinery Public Co., Ltd.
Se-Education Public Co., Ltd.
Siam Steel International Public Co., Ltd.
Sikarin Public Co., Ltd.
Susco Public Co., Ltd
T.C.J. Asia Public Co., Ltd.
TCM Corporation Public Co., Ltd.
Thai Coating Industrial Public Co., Ltd.
Thai Ha Public Co., Ltd.
Thai Nam Plastic Public Co., Ltd.
TRC Construction Public Co., Ltd.
TVD Holdings Public Co., Ltd.
Union Petrochemical Public Co., Ltd.
Vibhavadi Hospital Public Co., Ltd.
Wattanapat Hospital Trang Public Co., Ltd.

IPO to Listed

Asia Medical and Agricultural Laboratory and Research Center Public Co., Ltd.
Bangkok Asset Intergroup Public Co., Ltd.
Eason & Co Public Co., Ltd.
Hot Pot Public Co., Ltd.
Inter Pharma Public Co., Ltd.
Krungthai Car Rent and Lease Public Co., Ltd.
Ladprao General Hospital Public Co., Ltd.
M.C.S. Steel Public Co., Ltd.
Maketowin Holding Public Co., Ltd.
N.C. Housing Public Co., Ltd.
Panjawattana Plastic Public Co., Ltd.
Patrangsit Healthcare Group Public Co., Ltd.
S.A.F. Special Steel Public Co., Ltd.
Shrinkflex (Thailand) Public Co., Ltd.
The Practical Solution Public Co., Ltd.
Unique Mining Services Public Co., Ltd.
V.L. Enterprise Public Co., Ltd.
Warrix Sport Public Co., Ltd

Trading Company

- A T E Maskati Co., Ltd.
- B L H Trading Co., Ltd.
- Better Way (Thailand) Co., Ltd.
- Ferro Cerdec (Thailand) Co., Ltd.
- Food Project Siam Co., Ltd.
- Gifareen Skyline Laboratory and Health Care Co., Ltd.
- Grand Cos Group Co., Ltd.
- Kasan Corporation Co., Ltd.
- Koi The (Thailand) Co., Ltd.
- Kyoei Denki (Thailand) Co., Ltd.
- Prominent Fluid Controls (Thailand) Co., Ltd.
- Somjai Biz Group Co., Ltd.
- Srichand United Dispensary Co., Ltd.
- Summit Chemical Co., Ltd.
- Summit Corporation Overseas Co., Ltd.
- Thai Meiji Food Co., Ltd.
- Thai Nissho Trading Co., Ltd.
- The Commercial Company Of Siam Co., Ltd.

Manufacturing

- Air-con Part Engineering (Thailand) Co., Ltd.
- Chao Khun Agro Products Co., Ltd.
- Cheval Electronic Enclosure Co., Ltd.
- Fuji Poly (Thailand) Co., Ltd.
- Krusell (Industrial) Co., Ltd.
- Kuramo (Thailand) Co., Ltd.
- Milott Laboratory Co., Ltd.
- Mitsubichi Heavy Industries (Thailand) Co., Ltd.
- Numwattana Pack&Print Co., Ltd.
- Prospack Industry Co., Ltd.
- River Kwai International Food Industry Co., Ltd.
- Shihen (Thailand) Co., Ltd.
- Taiyo Kogyo (Thailand) Co., Ltd.
- Thai Kansai Paint Co., Ltd.
- The Peace Canning (1958) Co., Ltd.
- United Carpet Manufacturing Co., Ltd.
- Utax F M Co., Ltd.
- Vinic Co., Ltd

Construction and Real Estate

- Building 33 Co., Ltd.
- C.E.S Co., Ltd.
- Fatima R.B.D.S. International Co., Ltd.
- Koranit Construction Co., Ltd.
- N. C. Property Management Co., Ltd.
- Sahakarn Wisavakorn Co., Ltd.
- Thai Industrial Estate Co., Ltd

Hotel

- Amari Trang Beach Resort
- Farm Chockchai Boutique Camping Resort
- Intercontinental Bann Taling Ngam Resort & Spa
- Kantary Hotels and Service apartments
- Springfield @ Sea Resort & Spa
- The Cape Hotels
- The Regent Cha-am beach Resort

Client Reference

Vehicle Industry

- Bangkok Eagle Wing Co., Ltd.
- Complete Auto Rubber Manufacturing Co., Ltd.
- Fasco Motors (Thailand) Limited
- Fuji Sinsei (Thailand) Co., Ltd.
- Hiruta And Summit Co., Ltd.
- Lenso Wheel Co., Ltd.
- New Thai Wheel Manufacturing Co., Ltd.
- Siam Kensetsu Co., Ltd.
- Summit Ansei auto parts Co., Ltd.
- Thai Seat Belt Co., Ltd.
- Yamada Somboon Co., Ltd.

Hospital and Health Care

- Buriram Ruampaet Co., Ltd.
- Chaiyaphum-ram Hospital Co., Ltd.
- Chiangmai-ram Hospital Co., Ltd.
- Hariphunchai Memorial Hospital Co., Ltd.
- Muang Loei-Ram Hospital Co., Ltd.
- Piyasiri Co., Ltd.
- Rutnin Medical Associates Co., Ltd.
- Serirak Hospital Co., Ltd.
- Synphaet Hospital Co., Ltd.
- Theppanya Hospital Co., Ltd.
- Vibharam Amatanakorn Hospital Co., Ltd.
- Vibharam Hospital Co., Ltd.
- Vibharam Pakkret Hospital Co., Ltd

Financial Institution and Financial Service

- Islamic Bank Asset Management Co., Ltd.
- JAT Leasing Co., Ltd.
- Leader Group Co., Ltd.
- Rapid Capital Co., Ltd.
- SBEY Credit Foncier Co., Ltd.
- World Credit Foncier Co., Ltd.
- TL Leasing Co., Ltd

Services

- Acis Professional Center Co., Ltd.
- Big Crane and Equipment Co., Ltd.
- BMT Pacific Co., Ltd.
- Brunel Energy (Thailand) Co., Ltd.
- Brunel Technical Service (Thailand) Co., Ltd.
- Chotthanawat Co., Ltd. (Warehouse Services)
- Global Jet Express (Thailand) Co., Ltd.
- Interasia Lines (Thailand) Co., Ltd.
- Legacy Golf Club Thailand.
- Operational Energy Group Co., Ltd.
- Progress Technology Consultant Co., Ltd.
- Soft Square 1999 Co., Ltd.
- TVS SCS Logistics (Thailand) Limited
- Tatsuno Engineering and Service Co., Ltd.
- TMN Co., Ltd

Government Enterprise

- Chiang Mai University
- Chulalongkorn University
- Federation of Accounting Professions Under The Royal Patronage of His Majesty The King
- Geo-Informatics and Space Technology Development Agency (Public Organization)
- Islamic Bank Asset Management Ltd
- Kasetsart University
- National Institute for Emergency Medicine
- Office of the Energy Regulatory Commission and the Power Development Fund
- Port Authority of Thailand
- Prince of Songkla University
- SME Development Bank
- Srinakharinwirot University
- Synchrotron Light Research Institute
- Thai Public Broadcasting Service
- Thailand Post Co., Ltd.
- Thailand Science Research and Innovation
- Thailandpost Distribution Co., Ltd.
- Thammasat University
- The Equitable Education Fund
- The War Veterans Organization
- Tobacco Authority of Thailand

Non-profit Organization

- Asian Disaster Preparedness Center
- Coordinating Committee for Coastal and Offshore
- Delegation of The European Commission to Thailand
  - Project : The Health and Reproduction of Elephant Population in Asia
- Ecoles Sans Frontiers (Thailand)
- Geo-science Programs in East and Southeast Asia (CCOP)
- Green Peace South East Asia Foundation
- Hazardous Waste Management
- IUCN-Asia Regional Office
- Mai Kao Marine Turtle Foundation
- Medicin Sans Frontiers (Thailand)
- Mekong Institute Foundation
- National Research Center for Environmental and Pearl S. Buck International Inc.
- Thailand Development Research Institute Foundation
- The 13th ASIAN GAMES BANGKOK, 1998
- The European Communities for Social Support Project, Thailand
  - Bank for Agriculture and Agricultural Cooperatives
- Urban Community Research and Development Institute
- WWF Thailand Programme

ชาวธรรมนิติ ไม่ใช่เป็นแค่พนักงานหรือลูกจ้าง หากเราคือ
ผู้สืบทอดภารกิจ สืบทอดอุดมการณ์ของธรรมนิติ
จากคนรุ่นหนึ่งไปสู่คนอีกรุ่นหนึ่ง

Dharmniti are not only staff or employee
but we are the successor of mission and ideology
of Dharmniti from one generation to the other generation

DHARMNITI AUDITING

บริษัท สอบบัญชีธรรมนิติ จำกัด

178 อาคารธรรมนิติ ชั้น 6-7 ซอยเพิ่มทรัพย์ (ประชาชื่น 20) ถนนประชาชื่น แขวงบางซื่อ เขตบางซื่อ กรุงเทพมหานคร 10800

178 Dharmniti Building 6th-7th Fl., Soi Permsap (Prachachuen20) Prachachuen Rd., Bangsue, Bangkok 10800

Tel : +(66) 2596 0500 ext. 327 Email : center@daa.co.th Website : daa.co.th Facebook : @Dharmniti.Auditing

ธรรมนิติ
DHARMNITI

ธรรมนิติ
DHARMNITI
SINCE 1947

CORPORATION OF PROFESSIONAL

Legal • Tax • Accounting • Audit & Assurance • Internal Audit • Seminar & Training • Publishing • IT Services

เส้นทางสู่ 100 ปี ธรรมนิติ

"ด้วยการขยับก้าวอย่างเป็นจังหวะ 'เครือธรรมนิติ' จึงเป็นเอกภาพและมั่นคงขึ้นโดยลำดับ จากสำนักงานขนาดย่อมในชั้นเริ่มต้น ก็ก้าวสู่การเป็นกลุ่มกิจการที่เติบใหญ่ขึ้นและมีบริการที่ครบวงจร จึงทำให้ธรรมนิติกลายเป็นองค์กรทางวิชาชีพชั้นแนวหน้าแห่งหนึ่งของไทยอย่างเต็มภาคภูมิ"

"Steady growth over several decades has made Dharmniti Group united and firmly established. From its humble beginnings as a small law firm, it has grown dramatically to now comprise a group of companies providing a full range of professional services. Dharmniti Group has proudly become one of the leading professional service organizations in Thailand".

คุณดุลยทัศน์ พืชมงคล
กรรมการผู้จัดการใหญ่

Mr. Dulyatat Puechmongkol
President of Dharmniti

ภาพประดับผนังที่ห้องบุศย์ ขันธวิทย์ : ภาพพระอาทิตย์ทรงราชรถ ขณะข้ามผ่านทิวเขายุคนธรโดยมีธรรมนิติเป็นธงนำ สะท้อนถึงความรุ่งเรือง เที่ยงตรง และเป็นธรรมของ 'ธรรมนิติ' ทั้งยังเป็นนัยว่า ถึงธรรมนิติจะดำเนินการมาแล้วกว่า 78 ปี ทว่าธรรมนิติก็ยังอยู่ในช่วงแห่งอรุณรุ่งที่เพิ่งเป็นการเริ่มต้นเท่านั้น

จากสำนักงานทนายความเติบโตสู่ "กลุ่มบริษัทธรรมนิติ" ที่มีบริษัทในเครือกว่า 10 บริษัท มีบริการครบวงจร ทั้งด้านกฎหมาย บัญชี ตรวจสอบบัญชี ตรวจสอบภายใน อบรมสัมมนา สื่อสิ่งพิมพ์ และบริการด้านสารสนเทศ ด้วยการนำพาจากผู้นำของธรรมนิติ ที่มีวิสัยทัศน์และยึดมั่นในวิถีแห่งธรรม ธรรมนิติจึงได้เดินทางมาครบ 78 ปี ในปี พ.ศ. 2568 และมุ่งหวังตั้งใจจะเดินหน้าสู่ธรรมนิติ 100 ปีต่อไป

From its beginnings as a small law office, the Dharmniti Group has experienced significant growth and now comprises 10 companies providing professional services across several areas including legal, accounting, auditing & assurance, internal audit, seminar & training, publishing and information technology (IT). The dramatic expansion of the Group is largely due to the vision and dedication of its leaders. In 2025 Dharmniti Group celebrated its 78th anniversary and looks forward to reaching its centenary in the future.

ความเป็นมาของธรรมนิติ
The History of Dharmniti

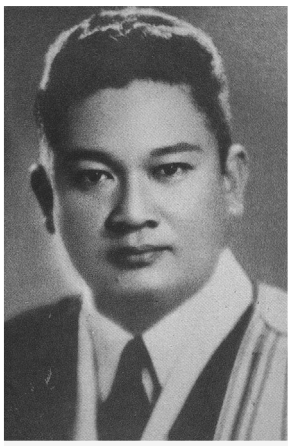

พ.ศ. 2490 – 2520
วางหลักคิดสร้างร่มธงธรรมนิติ
ผู้นำรุ่นที่ 1 : คุณประดิษฐ์ เปรมโยธิน
ผู้ก่อตั้งธรรมนิติ

Mr. Pradith Premyothin
The Founder of Dharmniti
Between 1947 – 1977 he established the main concept of Dharmniti.

2490

คุณประดิษฐ์ เปรมโยธิน ก่อตั้งสำนักกฎหมายโดยใช้ชื่อว่า 'ธรรมนิติ' สะท้อนให้เห็นถึงวิสัยทัศน์ที่ต้องการสืบทอดหลักแห่งการเดินทางด้วยวิถีแห่งธรรม

In 1947 Mr. Pradith Premyothin established a law office under the name of "Dharmniti". This name was chosen by Mr. Pradith to reflect his vision and intention for the business to adhere to the principles of 'Dharma' (Buddha's Doctrine) which include behaving with morality.

2521

คุณประดิษฐ์เสียชีวิตลง โดยยกพินัยกรรมมอบเจตนารมณ์ให้ดำเนินสำนักกฎหมายต่อไป ภายใต้ชื่อ 'ธรรมนิติ' โดยให้ คุณไพศาล ทนายความอาวุโสในขณะนั้นเป็นหัวเรือใหญ่นำธงชัยสืบทอดธรรมนิติต่อไป คุณบุศย์ ขันธวิทย์ ซึ่งคุณประดิษฐ์เลื่อมใสนับถือเป็นอาจารย์ได้แนะนำว่ารูปแบบบุคคลธรรมดาไม่อาจดำรงไว้ ซึ่งสำนักกฎหมายได้จีรังยั่งยืน ด้วยเห็นพ้องดังกล่าว คุณไพศาลและทนายความในขณะนั้นจึงได้จดทะเบียน บริษัท ธรรมนิติ จำกัด เมื่อวันที่ 11 เมษายน 2521 ด้วยทุนจดทะเบียน 300,000 บาท และย้ายสำนักงานจากอาคารเลขที่ 87/10 ถนนเพชรบุรี มาอยู่ชั้น 2 ของอาคารพันธ์ศักดิ์ ตึกแถวเล็กๆ ย่านพญาไท

In 1978 Mr. Pradith passed away. In his will he made a provision that the law office should continue in the name of Dharmniti under the leadership of Mr. Paisal, who at that time was a senior lawyer in the company. According to the advice of Mr. Buth, who Mr. Pradith respects as a teacher, it was then suggested that an ordinary law office could not endure. Therefore, Mr. Paisal and other lawyers decided to register Dharmniti as a Company Limited on 11 April 1978 with the registered capital of 300,000 baht. The office was also relocated from 87/10 Phetchaburi Road to the 2nd floor of the Phansak Building in Phayathai.

พ.ศ. 2521 – 2559
ขยายปีกธรรมนิติ
ผู้นำรุ่นที่ 2 : คุณไพศาล พืชมงคล
ผู้สืบทอดธรรมนิติและชี้นำธรรมนิติสู่การเติบโตอย่างก้าวกระโดดสู่การเป็นกลุ่มบริษัท ธรรมนิติ จำกัด (มหาชน)

Mr. Paisal Puechmongkol
The Second Generation Leader of Dharmniti
Between 1978 – 2016 he oversaw the expansion of the Dharmniti Group and oversaw the parent company becoming a Public Company Limited.

2514

คุณไพศาล พืชมงคล เริ่มเข้าทำงานในสำนักกฎหมายธรรมนิติโดยคำแนะนำของ คุณบุศย์ ขันธวิทย์ ซึ่งในขณะนั้นทนายความเหลืออยู่เพียง 3 คนในสำนักกฎหมาย ทำให้คุณไพศาลได้พิสูจน์ฝีมือตนเองและร่ำเรียนวิชาโดยมีคุณประดิษฐ์และคุณบุศย์ เป็นครูผู้ถ่ายทอดวิชา จนเป็นที่ไว้วางใจเป็นอันมากต่อบุคคลภายในและภายนอก

In 1971 Mr. Paisal Puechmongkol joined Dharmniti Law Office after being introduced by Mr. Buth Khandhawit; at that time the office only had 3 lawyers. After joining the company, Mr. Paisal gained considerable experience and knowledge from Mr. Pradith and Mr. Buth, this in turn enabled him to become highly skillful and knowledgeable in the practice of law and business until being highly trusted by many people inside and outside of the organization.

2524

องค์กรเติบโตอย่างรวดเร็วมีลูกค้าให้ความไว้วางใจเป็นจำนวนมาก จึงมีการย้ายอาคารสำนักงานโดยย้ายสำนักงานไปยังวัดพระยายัง ย่านราชเทวี ถนนพระราม 6

In 1981 the Company grew rapidly and as a result the office again moved to a new location near Wat Phrayayang on Rama VI Road in Bangkok.

2527

จัดตั้งบริษัท ธรรมนิติการบัญชีและภาษีอากร จำกัด เปิดให้บริการด้านจัดทำบัญชี และจัดตั้ง บริษัท สอบบัญชีธรรมนิติ จำกัด เพื่อให้บริการด้านตรวจสอบบัญชี

In 1984 Dharmniti Accounting and Tax Co., Ltd. was established to provide professional accounting services. Dharmniti Auditing Co.,Ltd. was also registered in the same year with the objective of providing professional auditing services.

2532

องค์กรยังคงเติบโตอย่างต่อเนื่อง ธรรมนิติจึงได้ขยายสำนักงานอีกครั้ง โดยย้ายมาที่สำนักงานบางโพ

In 1989 the Company was still growing at a steady pace and as a result the office moved to Bangpho in Bangkok.

คุณบุศย์ ขันธวิทย์
อาจารย์ที่เคารพรักของชาวธรรมนิติ
อดีตอธิบดีผู้พิพากษาภาคและอดีตผู้พิพากษาศาลฎีกา
ผู้สืบทอดธรรมนิติและชี้นำธรรมนิติสู่บริษัทจำกัด
Mr. Buth Khandhawit
A respected member of Dharmniti who was formerly a Chief Justice of the Regional Court as well as a Justice of the Supreme Court of Thailand. Mr. Buth was a key driver behind Dharmniti becoming a Company Limited.

2537

จากการเติบโตอย่างต่อเนื่องขององค์กร คณะกรรมการจัดการมีมติให้จัดกลุ่มธุรกิจออกเป็น
(1) กลุ่มสำนักกฎหมาย ประกอบด้วย บริษัท สำนักกฎหมายธรรมนิติ จำกัด และ บริษัท ธรรมนิติอินเตอร์เนชั่นแนล จำกัด
(2) กลุ่มบัญชีและสอบบัญชี ประกอบด้วย บริษัท ธรรมนิติการบัญชีและภาษีอากร จำกัด และบริษัท สอบบัญชีธรรมนิติ จำกัด
(3) กลุ่มสำนักพัฒนาการบริหาร ประกอบด้วย บริษัท สำนักพิมพ์ธรรมนิติ จำกัด และบริษัท ฝึกอบรมและสัมมนาธรรมนิติ จำกัด

In 1994 due to continual expansion, the Board of Management resolved to divide the business as follows:
(1) The Legal Group comprising Dharmniti Law Office Co., Ltd. and Dharmniti International Co., Ltd.
(2) The Accounting and Auditing Group which comprised Dharmniti Accounting and Tax Co., Ltd. and Dharmniti Auditing Co., Ltd. and
(3) The Office of Management Development Group which was made up of Dharmniti Press Co., Ltd. and Dharmniti Seminar and Training Co., Ltd.

2559

วาระแห่งการส่งมอบธงชัยธรรมนิติสู่รุ่นที่ 3 สภากรรมการเห็นชอบแต่งตั้งคุณดุลยทัศน์ พืชมงคล เป็นกรรมการผู้จัดการใหญ่แห่งกลุ่มบริษัทธรรมนิติ และย้ายสำนักงานใหญ่มาที่อาคารประชาชื่น พร้อมจัดตั้งบริษัท ตรวจสอบภายในธรรมนิติ จำกัด โดยแยกมาจาก บริษัท สอบบัญชีธรรมนิติ จำกัด ประกอบธุรกิจด้านวิชาชีพเกี่ยวกับการตรวจสอบภายใน พัฒนาและวางระบบการบริหารความเสี่ยง และอื่นๆ ที่เกี่ยวข้อง

In 2016, the third generation of Dharmniti took over the leadership of the Group. The Board of Management appointed Mr. Dulyatat Puechmongkol to be the new President of Dharmniti. During this year, not only did the head office move to its current location in Prachachuen but Dharmniti Internal Audit Co., Ltd. was also established to provide a range of Professional services including internal audit, system development, risk management and other related services.

พ.ศ. 2559 – ปัจจุบัน
วาระแห่งการพลัดใบ ถือธงนำก้าวสู่ 100 ปี ธรรมนิติ
ผู้นำรุ่นที่ 3 : คุณดุลยทัศน์ พืชมงคล
กรรมการผู้จัดการใหญ่

Mr. Dulyatat Puechmongkol
The current President of Dharmniti from 2016 until the present.
The new era of Dharmniti heading towards its 100 year anniversary.

2539

ธรรมนิติ ได้แปลงสภาพเป็น บริษัท ธรรมนิติ จำกัด (มหาชน) ด้วยทุนจดทะเบียน 50 ล้านบาท

In 1996 Dharmniti was converted into Dharmniti Public Company Limited with the registered capital of 50 million baht.

2555

ก่อตั้ง บริษัท ดีไอทีซี จำกัด ซึ่งจากเดิมคือศูนย์เทคโนโลยีสารสนเทศธรรมนิติ หรือ Dharmniti IT Center เพื่อขยายงานเป็นผู้ให้บริการด้านคอมพิวเตอร์ และเทคโนโลยีสารสนเทศในรูปแบบการบริหารและบริการแบบครบวงจร

In 2012 DiTC Co., Ltd. was established from Dharmniti's IT Department with the objective of providing one stop professional IT service solutions.

2560

ธรรมนิติครบรอบ 70 ปี และพร้อมปรับตัว เรียนรู้กับเทคโนโลยีและการเปลี่ยนแปลงของโลกเพื่อเติบโตขึ้นเป็นกลุ่มบริษัทธรรมนิติที่ขยายขอบเขตงานไปสู่บริการทางวิชาชีพครบวงจร และสืบสานอุดมการณ์จากรุ่นสู่รุ่นให้ก้าวรุดหน้าต่อไป

In 2017 Dharmniti continues to maintain and develop its proud reputation earned over 70 years. The Group is ready to adapt to the new challenges posed by the modern world in order to ensure that it can continue to successfully provide a full range of professional services. Dharmniti Group will continue to promote and support its founding principles and will pass them from one generation to the next.

2567

บริษัท ธรรมนิติ จำกัด (มหาชน) เพิ่มทุนจดทะเบียน จาก 50 ล้านบาท เป็น 70 ล้านบาท

In 2024 Dhamniti Public Company Limited had increased its registered capital from 50 million baht to 70 million baht.

ธรรมนิติ ยึดหลัก 'คุณธรรม' และ 'จริยธรรม' ในการดำเนินธุรกิจ

Dharmniti maintain the ethics and moral value in business practice.

เราคือธรรมนิติ

ธรรมนิติ แม้จะเป็นองค์กรธุรกิจ แต่มีลักษณะเฉพาะอันได้แก่

ประวัติศาสตร์ ธรรมนิติดำเนินงานมากว่า 78 ปีแล้ว โดยไม่มี "เจ้าของ" คือไม่มีผู้ถือหุ้นรายใหญ่ที่ควบคุมกิจการได้โดยสิทธิขาด ทำให้ธรรมนิติเป็นของชาวธรรมนิติทุกๆ คน

ปรัชญาชี้นำ "วิถีแห่งธรรมนิติ" เป็นปรัชญาในการดำเนินงานขององค์กร และถือทฤษฎีกอไผ่ในการขยายธุรกิจ เป้าหมายของธุรกิจถือเกียรติภูมิ ความเชื่อถือ และความศรัทธาจากมหาชนเป็นหลัก

การบริหาร เชิดชูการบริหารแบบประชาธิปไตยและการนำรวมหมู่ องค์กรทุกระดับชั้นประกอบขึ้นและบริหารโดยคณะบุคคล ใช้วิถีประชาธิปไตยดำเนินงาน

ครบวงจรและก้าวหน้า ธรรมนิติเป็นองค์กรวิชาชีพที่มุ่งดำเนินงานบริการวิชาชีพครบวงจรและก้าวหน้า การสร้างเสริมความรู้และนำเทคโนโลยีสมัยใหม่มาใช้จึงดำเนินการอย่างต่อเนื่องและจริงจัง

เป็นอิสระและพึ่งตนเอง ธรรมนิติเป็นสถาบันวิชาชีพอิสระที่ไม่สังกัดกลุ่มธุรกิจหรือการเมืองใด จึงให้บริการแก่องค์กรธุรกิจต่างๆ ได้อย่างไม่มีขอบเขตและไม่มีที่สิ้นสุด การพัฒนาเติบใหญ่ของธรรมนิติเป็นผลมาจากการสนับสนุนของลูกค้าและมิตรจำนวนมาก แต่ที่สำคัญเกิดขึ้นจากความมานะพยายามของชาวธรรมนิติเองด้วย

We are Dharmniti

Dharmniti is a profit based organization with the following unique characteristics:

History: Dharmniti has successfully operated for more than 78 years without a single majority owner. This means that Dharmniti has no single person or entity dominating the Group, which makes Dharmniti belong to all of its members.

Philosophy: Dharmniti adheres to its main corporate philosophy, "The Way of Dharmniti" as well as the idea of expanding its business similar to that of a clump of bamboo. The main objective of our business is not only focused on profit but in maintaining our dignity, trust and faith from society.

Management: Dharmniti admires and respects the concept of democracy and we incorporate this principle into our business practices. Every level of our organization is built and managed by a team of dedicated and experienced professionals using the democratic way of operation.

Integrity and Advancement: To achieve this objective, we strive to be on the forefront of knowledge creation and by developing new technology to better serve our clients and the Group.

Independence and Self-reliance: Dharmniti is an independent organization which is not controlled by any single business, person or political group. This independence has enabled Dharmniti to avoid unnecessary barriers and be able to provide its services across society. The growth of Dharmniti is due to the loyal support of its customers and partners, coupled with the perseverance and dedication of Dharmniti's key stakeholders, including its shareholders, staff and management.

"ทรัพย์สินทั้งหลายบรรดามี ธรรมนิติถือเอาบุคคลว่ามีค่าสูงสุด การงานทั้งปวงของธรรมนิติที่ล่วงมา ที่เป็นอยู่ และที่จะเป็นไปเบื้องหน้า ล้วนต้องกระทำโดยคน และโดยนัยนี้ ธรรมนิติก็คือคนของธรรมนิติ"

"Among all of the things that Dharmniti has, it values its people the most. This is because its success, in the past, present and future is built upon their efforts; therefore, Dharmniti is its people".

วิถีธรรมนิติ
Way of Dharmniti

วิถีแห่งธรรมนิติ เป็นแนวความคิดเกี่ยวกับวิถีดำเนินของธรรมนิติในการไปถึงจุดหมายปลายทางและบรรลุนโยบาย ซึ่งเป็นแนวคิดเชิงปรัชญา โดยคุณไพศาล พืชมงคล ได้ให้ไว้ในโอกาสครบรอบ 36 ปี ของธรรมนิติ เมื่อปี พ.ศ. 2526

The "Way of Dharmniti" is the philosophy of the Group to reach the destination and achieve the policy. Its key principles were given by Mr. Paisal Puechmongkol on the occasion of Dharmniti's 36th anniversary in 1983; these are as follows:

ประกอบไปด้วย 4 ประการ

01 วิถีแห่งเอกภาพ
Unity

ธรรมนิติมุ่งสร้างเอกภาพทางความคิด ทางความรับรู้ และทางการปฏิบัติแก่ชาวธรรมนิติทุกคน การดำเนินการของธรรมนิติ จึงดำเนินไปได้ด้วยความเป็นน้ำหนึ่งใจเดียวกันและความสามัคคี

We promote and develop unity amongst our staff in order to create strong cohesion and effective teamwork within the Dharmniti Group.

02 วิถีแห่งความมั่นคง
Stability

ธรรมนิติจะมั่นคงได้ก็ต่อเมื่อคนของธรรมนิติมั่นคง ธรรมนิติจึงมุ่งสร้างความมั่นคงในหน้าที่การงานและในการดำรงชีวิตให้กับชาวธรรมนิติทุกคน

We are dedicated to creating job security and work-life balance for all of our staff as we understand that our stability is linked with the well being of our people.

03 วิถีแห่งความมั่งคั่ง
Wealth

ธรรมนิติมุ่งหวังที่จะสร้างความกินดีอยู่ดีให้กับชาวธรรมนิติอย่างยั่งยืน ด้วยยึดถือเสมอว่า ความมั่งคั่งของธรรมนิติ คือความมั่งคั่งของชาวธรรมนิติ

We aim to make wealth for all staff at Dharmniti as we believe that the prosperity of our Group should be reflected in the wealth and the quality of living of our staff.

04 วิถีแห่งความสร้างสรรค์
Creativity

เป็นวิถีทางที่ทำให้ชาวธรรมนิติทุกคนเป็นผู้มีสัมฤทธิคติ มีขีดความสามารถในการทำงานให้สำเร็จ สร้างสรรค์ความเจริญรุ่งเรืองและความดีงามทั้งปวง ด้วยคนมีใจ ธรรมนิติจะต้องปกครองคนโดยธรรม เมตตา กรุณา สัจจะ และสติปัญญา จะคัดเลือกและสร้างสรรค์ให้คนมีธรรม ซื่อสัตย์ สุจริต มีความเพียร มีสติปัญญา และหิริโอตตัปปะ

We encourage everyone to be creative and innovative in their work to ensure that we remain successful and continue providing outstanding service for our clients. Dharmniti is dedicated to managing its staff according to the principles of dharma, mercy, kindness, truth and wisdom. In doing so, the Group aims to shape its people to be honest, reliable, knowledgeable and moral.

บริการและบริษัทในเครือ

Services and Our Companies

ธรรมนิติคือผู้ให้บริการด้านวิชาชีพครบวงจรสำหรับธุรกิจ
Integrated Professional Services

บริการด้านกฎหมายและภาษีอากร
Legal and Tax Service

บริการด้านบัญชี
Accounting and Tax Service

บริการด้านสอบบัญชี
Audit and Assurance Service

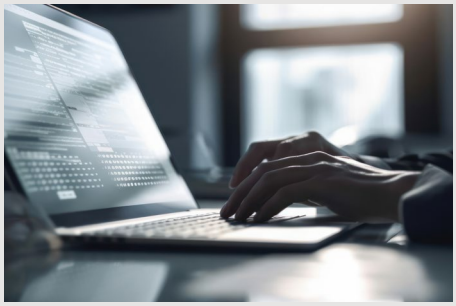

บริการด้านตรวจสอบภายใน
Internal Audit Service

บริการด้านอบรม สื่อสิ่งพิมพ์ และไอที
Training, Publishing and IT Service

กลุ่มบริษัทธรรมนิติ มุ่งหวังที่จะเป็นสถาบันวิชาชีพที่สนับสนุนการปฏิบัติงานตามความต้องการของลูกค้าในด้านต่างๆ ด้วยบุคลากรที่มีประสบการณ์ และความรู้ความสามารถเฉพาะทางที่แข็งแกร่งและเป็นปัจจุบัน เพื่อเป็นการแบ่งเบาภาระของลูกค้าให้สามารถทุ่มเทเวลาอย่างเต็มที่ในการบริหารจัดการองค์กร และขยายกิจการให้เติบโตต่อไปในอนาคตได้อย่างยั่งยืน

Dharmniti Group aims to be a world class professional organization which uses its highly experienced and trained staff to meet their client's needs, so that they can devote their time and efforts to managing and expanding their own businesses to continue growing sustainably in the future.

กลุ่มธุรกิจ กฎหมาย และภาษีอากร

1

Legal and Tax

บริษัท สำนักกฎหมายธรรมนิติ จำกัด
บริษัท ธรรมนิติอินเตอร์เนชั่นแนล จำกัด

งานกฎหมายธุรกิจ ให้คำปรึกษากฎหมายทุกประเภท วางระบบองค์กรธุรกิจ จัดทำนิติกรรมและสัญญาเกี่ยวกับบุคคลและธุรกิจการค้าทุกประเภท จัดทำเอกสารทางกฎหมาย และดำเนินงานทางกฎหมายเกี่ยวกับธุรกิจการค้าให้แก่บุคคล นิติบุคคล และวิสาหกิจทุกประเภท

งานกฎหมายภาษีอากร ให้คำปรึกษากฎหมายภาษีอากร ตอบข้อหารือ จัดทำหนังสือขอหารือต่อกรมสรรพากร สอบทานภาษีอากร (Tax Review) คำนวณภาษีและตรวจทานการกรอกแบบแสดงรายการเพื่อชำระภาษีทุกประเภท ตรวจสอบภาษีอากร (Tax Audit) เพื่อการขอคืนหรือเพื่อลดความเสี่ยงในการถูกประเมิน วางแผนภาษีของธุรกิจ ยื่นคำขอ ยื่นแบบต่างๆ ต่อหน่วยงานจัดเก็บภาษี พบและชี้แจงต่อเจ้าพนักงานอุทธรณ์ การประเมินและคำสั่งเจ้าพนักงาน ฟ้องคดีและต่อสู้คดีภาษีอากรทุกประเภท

งานอรรถคดีและบังคับคดี ดำเนินคดีทุกประเภทในศาลทั่วราชอาณาจักร อาทิเช่น คดีแพ่ง คดีอาญา คดีครอบครัว คดีมรดก คดีล้มละลาย คดีแรงงาน คดีทรัพย์สินทางปัญญาและการค้าระหว่างประเทศ คดีปกครอง คดีทุจริตและประพฤติมิชอบ และคดีตามกฎหมายมหาชนต่างๆ การระงับข้อพิพาททางอนุญาโตตุลาการ การบังคับคดีเพื่อให้ลูกหนี้ชำระหนี้ตามคำพิพากษาหรือตามคำชี้ขาดของอนุญาโตตุลาการ เป็นต้น

งานกฎหมายอื่น ๆ ที่เกี่ยวกับธุรกิจการค้าและบุคคล ยื่นคำร้อง คำขออนุญาตและจดทะเบียนตามที่กฎหมายกำหนดทุกประเภทต่อหน่วยงานของรัฐ อาทิเช่น เครื่องหมายการค้า สิทธิบัตร จดทะเบียนนิติกรรมอสังหาริมทรัพย์ รังวัดสอบเขตที่ดิน จดทะเบียนบริษัท ห้างหุ้นส่วนจำกัด มูลนิธิและสมาคม งานเลขานุการ จัดประชุมผู้ถือหุ้นของบริษัทจำกัดและบริษัทมหาชนจำกัด ขอใบอนุญาตทำงานและใบอนุญาตประกอบธุรกิจของคนต่างด้าว ขออนุญาตส่งเสริมการลงทุน งานตรวจสอบและกำกับการปฏิบัติตามหลักเกณฑ์ ก.ล.ต. ของบริษัทจดทะเบียน งานจดตั้งทรัสต์ เป็นต้น

Dharmniti Law Office Co., Ltd.'s main practice areas are corporate, tax, medical malpractice, debt restructuring, MOA, dissolution & liquidation, real estate, intellectual property, labor, foreign investment, administrative law, civil & criminal litigation, family, immigration and general business consultation. The firm's main services are as follows:

Business Law Department: Drafting and reviewing all types of legal documentation such as contracts, wills and notices. Preparing and filing applications for Foreign Business Licenses, BOI promotion privileges, trademark and work permits/visas applications. Real estate due diligence and registration. Labour relations including unfair termination cases. Corporate law services including registration of limited companies, branch/representative offices and partnerships as well as company secretarial services. Providing certified legal translations (English & Thai) as well as legal advice on all aspects of Thai business law.

Tax Department: Providing advice on taxation law; analysis of business structures from a tax perspective; conducting tax reviews; preparation of tax plan(s) for each type of business; conducting tax audits; providing training and advice on taxation principles and practices. Meeting with and giving explanations to tax officers; appealing against orders for tax payment as well as filing and defending taxation lawsuits.

Litigation Department: Providing litigation services for all types of cases, especially those relating to criminal cases, administrative lawsuits, medical malpractice claims, bankruptcy and debt rehabilitation as well as misconduct & corruption cases. We also provide support for dispute settlement through arbitration in addition to enforcement services.

กลุ่มธุรกิจ การบัญชี

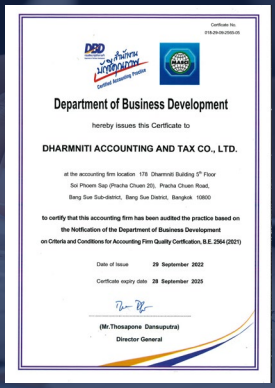

Certificate No.
016-29-04-0505-05

Department of Business Development

hereby issues this Certificate to

DHARMNITI ACCOUNTING AND TAX CO., LTD.

at the accounting firm location 178 Dharmniti Building 5th Floor
Soi Phoem Sap (Pracha Chuan 20), Pracha Chuen Road,
Bang Sue Sub-district, Bang Sue District, Bangkok 10800

to certify that this accounting firm has been audited the practice based on the Notification of the Department of Business Development on Criteria and Conditions for Accounting Firm Quality Certification, B.E. 2564 (2021)

Date of Issue **29 September 2022**

Certificate expiry date **28 September 2025**

(Mr.Thosapone Dansuputra)
Director General

2 Accounting and Tax

บริษัท ธรรมนิติการบัญชีและภาษีอากร จำกัด

บริษัท ธรรมนิติการบัญชีและภาษีอากร จำกัด เชี่ยวชาญด้านบริการจัดทำบัญชีและบริการทรัพยากรบุคคล ซึ่งได้รับการรับรองคุณภาพของสำนักงานบัญชี (Certified Accounting Practice) จากกรมพัฒนาธุรกิจการค้าตั้งแต่ พ.ศ. 2553 และมีลูกค้ามากกว่า 1,000 ราย ที่ให้ความไว้วางใจ ในการจัดทำบัญชีและงานทรัพยากรบุคคล โดยบริการของเราประกอบด้วย

บริการจัดทำบัญชี ประกอบด้วย จัดทำบัญชีตามมาตรฐานการรายงานทางการเงิน และกฎหมายที่กำหนด จัดทำและยื่นแบบภาษี จัดทำสมุดบัญชีต่างๆ และบัญชีแยกประเภท จัดทำงบการเงิน และรายละเอียดประกอบงบ ขึ้นทะเบียนผู้ทำบัญชี รวมถึงบริการให้คำแนะนำด้านบัญชีและภาษีอากร

บริการทรัพยากรบุคคล ประกอบด้วย จัดทำข้อมูลและคำนวณเงินเดือน ภาษี ประกันสังคม และกองทุนสำรองเลี้ยงชีพ ให้คำปรึกษาการคำนวณภาษีเงินได้บุคคลธรรมดาโดยผู้เชี่ยวชาญอย่างถูกต้องและมีประสิทธิภาพ รวมทั้งให้ความสำคัญในการรักษาความลับของลูกค้า

Dharmniti Accounting and Tax Co., Ltd. specializes in providing accounting and human resource services. In 2010 the Company received Accounting Practice Certification from the Department of Business Development. At present, more than 1,000 companies use the accounting and human resource services of Dharmniti. The Company's scope of services are as follows:

Accounting Services: Providing accounting services in accordance with financial reporting standards and legal requirements; this includes preparing financial statements, account books and general ledgers, accountant registration, tax forms and well as all categories of tax filing and accounting and tax consultation; and

Human Resource Services: Providing payroll calculation services taking into account applicable taxes, social security and provident fund contributions. We also provide consultation on the calculation of personal income tax by highly trained and skilled specialists. Dharmniti Accounting and Tax Co., Ltd. is dedicated to maintaining the confidentiality of its customer's sensitive information.

กลุ่มธุรกิจ สอบบัญชี

3 Audit and Assurance

บริษัท สอบบัญชีธรรมนิติ จำกัด

บริษัท สอบบัญชีธรรมนิติ จำกัด เป็นบริษัทในประเทศไทยแห่งหนึ่งที่ได้รับความเชื่อมั่นและไว้วางใจจากบริษัทมหาชน บริษัทจำกัด องค์การมหาชน กองทุน และสถาบันต่างๆ รวมถึงนิติบุคคลไทย นิติบุคคลต่างชาติ และนิติบุคคลร่วมทุนต่างชาติ เลือกใช้บริการงานตรวจสอบบัญชีกับเรา ด้วยการปฏิบัติงานที่มีระบบการควบคุมคุณภาพงานสอบบัญชีที่เป็นไปตามมาตรฐานสากล ซึ่งผ่านการตรวจสอบและรับรองระบบควบคุมคุณภาพสำนักงาน โดยสำนักงานคณะกรรมการกำกับหลักทรัพย์และตลาดหลักทรัพย์ (ก.ล.ต.) รวมถึงความรู้ความสามารถในการปฏิบัติงาน มีความเป็นอิสระและปฏิบัติตามข้อกำหนดจรรยาบรรณของผู้ประกอบวิชาชีพบัญชีที่กำหนดโดยสภาวิชาชีพบัญชี ในพระบรมราชูปถัมภ์ เรามีทีมผู้สอบบัญชีรับอนุญาตและผู้สอบบัญชีในตลาดทุนที่พร้อมให้บริการ โดยผู้สอบบัญชีและผู้ช่วยผู้สอบบัญชีได้รับการฝึกฝนและอบรมการปฏิบัติงานทางวิชาชีพอย่างต่อเนื่อง เพื่อรองรับความต้องการของลูกค้าในโลกธุรกิจที่มีการพัฒนาและเปลี่ยนแปลงอย่างไม่หยุดยั้ง โดยบริการของเราประกอบด้วย

บริการตรวจสอบรับรองงบการเงินประจำปี การสอบทานงบการเงินระหว่างกาล
บริการตรวจสอบพิเศษและการตรวจสอบตามวิธีที่ตกลงร่วมกัน เช่น Due Diligence, BOI ฯลฯ
บริการให้คำปรึกษาทางด้านบัญชี เกี่ยวกับการปฏิบัติตามมาตรฐานรายงานทางการเงิน

Dharmniti Auditing Co., Ltd. is one of Thailand's most respected and trusted auditing companies as evidenced by the fact that it provides its auditing services to a broad range of clients including public companies, limited companies, public organizations, funds and institutions as well as Thai and foreign juristic persons including foreign joint venture juristic persons. The Company performs its services at certified standards on quality control for professional auditing in accordance with the SEC Office's requirements, it also meets international standards on auditing with respect to independent and ethical practice as set by the Federation of the Accounting Professions under the Royal Patronage of his Majesty the King. Dharmniti Auditing has a dedicated and highly trained team of CPAs and listed auditors who are ready and willing to provide professional services to meet their client requirements in the challenging business world. The Company's scope of services are as follows:

Auditing financial statements and reviewing interim financial statements
Conducting special audits and agreed-upon procedures, such as Due Diligence, BOI etc.
Accounting advisory services on compliance with financial reporting standards.

กลุ่มธุรกิจ
สถาบันพัฒนา
การบริหาร

4
Seminar and Training

บริษัท ฝึกอบรมและสัมมนาธรรมนิติ จำกัด

ตารางอบรมสัมมนา
Seminar Schedule

บริการอบรมและสัมมนา บริษัท ฝึกอบรมและสัมมนาธรรมนิติ จำกัด เป็นผู้นำด้านการฝึกอบรมและสัมมนามากกว่า 34 ปี มีหลักสูตรมากกว่า 1,000 หลักสูตร และมีผู้เข้าร่วมอบรมมากกว่า 100,000 คนต่อปี ด้วยหลักสูตรที่มีการ Update เนื้อหาให้ทันต่อการเปลี่ยนแปลงของหลักเกณฑ์และเทคโนโลยีอยู่เสมอ ครอบคลุมหลากหลายสาขาวิชาชีพ อาทิ บัญชีการเงิน ภาษีอากร กฎหมายแรงงาน กฎหมายธุรกิจ บริหารทรัพยากรมนุษย์และการจัดการเทคโนโลยีเพื่อการทำงานต่างๆ รวมถึงการให้บริการจัดอบรมภายในองค์กร (In-House Training) ให้กับภาครัฐและเอกชนที่มีชื่อเสียงชั้นนำระดับประเทศในรูปแบบ On-site และ Online ทั้งยังมีหลักสูตร e-Learning ที่เป็นการเรียนผ่านระบบออนไลน์ได้ทุกที่ตามต้องการ เพื่อช่วยพัฒนาองค์กรและบุคลากรในโลกยุคดิจิทัล ด้วยทีมวิทยากรที่มากประสบการณ์ในสายวิชาชีพ ผู้เชี่ยวชาญเฉพาะด้านที่มีประสบการณ์ตรง พร้อมทีมงานมืออาชีพที่จะคอยให้บริการท่านได้อย่างเต็มที่ และยังเป็นหน่วยงานที่ผ่านการรับรองจากทางสภาวิชาชีพบัญชีฯ ให้สามารถจัดอบรมเพื่อพัฒนาความรู้ต่อเนื่องทางวิชาชีพบัญชีให้กับผู้ทำบัญชีและผู้สอบบัญชีอีกด้วย

Dharmniti Training and Seminar Co., Ltd. has been a leading provider of high-quality training and seminar services for over 34 years. We offer a comprehensive range of over 1,000 courses and train more than 100,000 participants annually. Our courses are continuously updated to align with the evolving standards and technological and cover a wide variety of professional fields, including accounting, finance, taxation, labor law, business law, human resource management, management and technology for work. We provide in-house training services to both public and private organizations with leading national reputations in the form of onsite and online support. In addition, we offer e-learning courses that allow participants to learn at their own pace and anywhere with internet access. Dharmniti's instructors are trained professionals with specific knowledge and direct experience who are respected and distinguished in the fields in which they conduct training. We are accredited by the Federation of Accounting Professions to provide continuing professional development (CPD) courses for accountants and certified public accountants (CPAs).

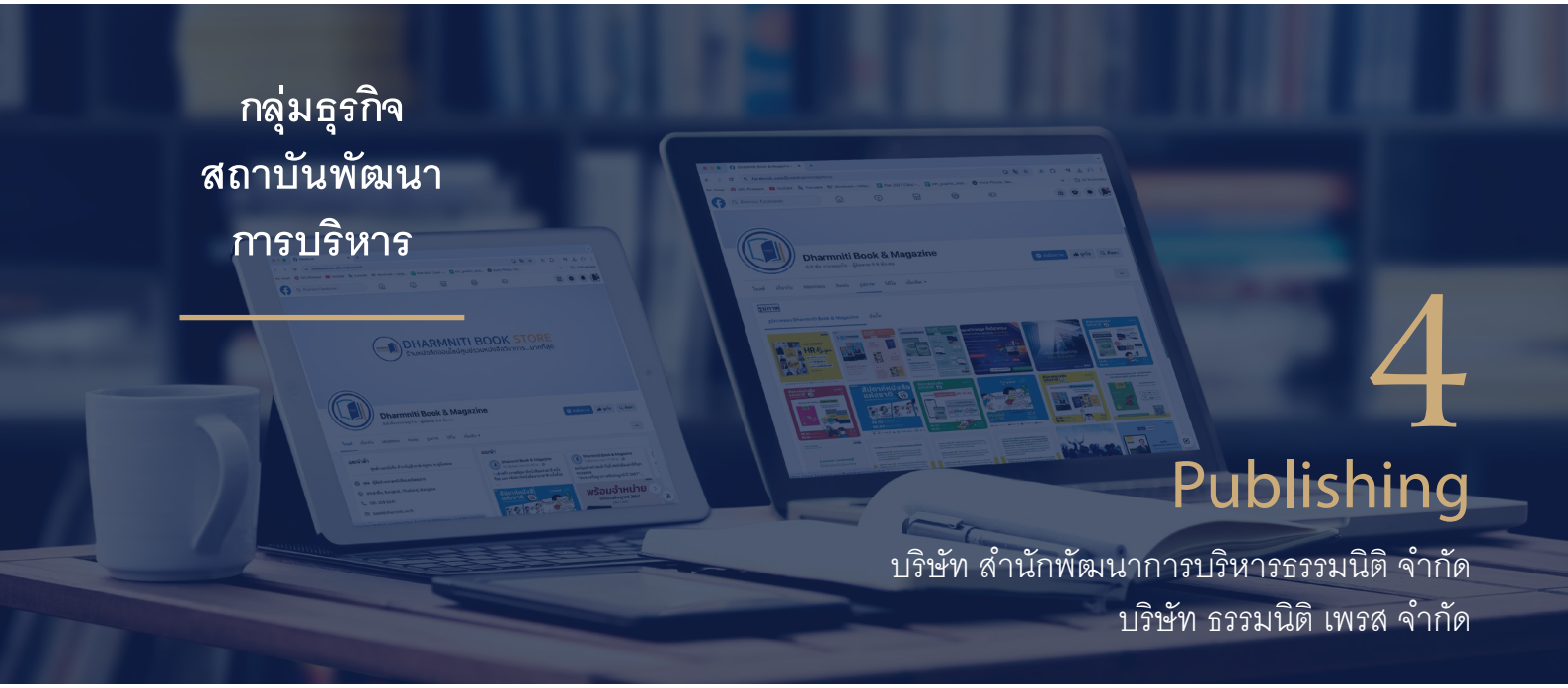

กลุ่มธุรกิจ สถาบันพัฒนาการบริหาร

4 Publishing

บริษัท สำนักพัฒนาการบริหารธรรมนิติ จำกัด
บริษัท ธรรมนิติ เพรส จำกัด

บริการด้านสื่อสิ่งพิมพ์ ผลิตและจำหน่ายหนังสือทางวิชาการทุกแขนงที่หลากหลายไปด้วยองค์ความรู้ทั้งในเชิงทฤษฎีและปฏิบัติ โดยเฉพาะหนังสือทางด้านบัญชีและภาษีอากรที่เนื้อหาเข้มข้น สามารถนำไปใช้และอ้างอิงข้อมูลได้อย่างถูกต้อง และธรรมนิติยังเป็นผู้ผลิตหนังสือประมวลรัษฎากรที่มีผู้นิยมใช้มากที่สุดและมียอดพิมพ์กว่า 35,000 เล่มต่อปี รวมถึงบริการรับออกแบบและจัดพิมพ์รายงานประจำปี หนังสือคู่มือ และสิ่งพิมพ์ต่างๆ

วารสารเอกสารภาษีอากร วารสารทางวิชาชีพที่มียอดตอบรับกว่า 30,000 สมาชิก ก้าวสู่ปีที่ 44 อย่างเต็มภาคภูมิภายใต้การนำเสนอความรู้ทางด้านบัญชีและภาษีอากรที่เข้มข้น

วารสาร HR Society วารสารที่มุ่งเน้นเนื้อหาการบริหารงานบุคคลทั้ง HRD HRM กฎหมายแรงงาน สวัสดิการพนักงาน และกฎหมายประกันสังคม พร้อมอัปเดตข่าวสารในแวดวงบริหารงานบุคคล

วารสาร CPD & Account วารสารที่อัปเดตความเคลื่อนไหวในแวดวงผู้ทำบัญชี จากกรมพัฒนาธุรกิจการค้า สภาวิชาชีพบัญชี ด้านมาตรฐานการรายงานทางการเงิน ภาษีอากร นำเสนอวิธีการปฏิบัติงาน และเคล็ดลับที่เป็นประโยชน์ในการทำงาน

หนังสือพิมพ์ข่าวผู้ถือหุ้น บริการลงประกาศในหนังสือพิมพ์ท้องที่ เพื่อเผยแพร่ข้อความประกาศต่างๆ ที่จำเป็นสำหรับการดำเนินธุรกิจ เช่น การประกาศบอกกล่าวเรียกประชุมใหญ่ผู้ถือหุ้นนิติบุคคล ตามประมวลกฎหมายแพ่งและพาณิชย์ โดยสามารถลงประกาศได้ผ่านทาง www.thaicorporatenews.com

วารสารธรรมนิติ
Dharmniti Magazines

ร้านหนังสือธรรมนิติ
Dharmniti Book Store

หนังสือพิมพ์ข่าวผู้ถือหุ้น
thaicorporatenews.com

Dharmniti Press Co., Ltd. offers its customers a publishing service which is able to produce and publish various types of materials including academic textbooks and magazines, especially accounting and taxation books with rich contents. Dharmniti is also the publisher of the Revenue Code that is most popularly used and has a printing volume of over 35,000 copies per year. It also provides design and production of annual report, guidebook and various publications.

Tax Magazine: This is a professional magazine with over 30,000 subscribers, which has been published for more than 44 years. This publication is renowned among tax professionals as it produces articles with useful information in the fields of accounting and tax which are authored by experts.

HR Society Magazine: This monthly magazine focuses on Human Resource (HR) management and development and uses experienced writers who are highly knowledgeable in HR matters including labour law. This publication is a valuable resource for HR departments and employees as it provides practical information on various topics including staff welfare, labour relations, social security law and HR news in Thailand.

CPD & Account Magazine: This magazine provides useful and important updates for accountants from various sources including the Department of Business Development and the Federation of Accounting Professions on the financial reporting standards and taxes. It contains interesting and beneficial articles and also offers readers special updates and presents work methods and useful tips for working.

Thai Corporate News: This local newspaper provides a publishing service for company notices that are required to be announced to the public or required to be published by law such as Notices of Shareholder Meetings in accordance with the Civil and Commercial Code. Announcements can be published through www.thaicorporatenews.com

กลุ่มธุรกิจ
สถาบันพัฒนา
การบริหาร

4 Information Technology

บริษัท ดีไอทีซี จำกัด

งานไอทีเป็นอีกหนึ่งปัจจัยพื้นฐานที่มีความจำเป็นต่อการดำเนินธุรกิจ ซึ่งต้องมีการพัฒนาต่อเนื่องไปด้วยกันอย่างแยกไม่ได้ ดีไอทีซีจึงได้จัดเตรียมแนวทางต่างๆ ด้านไอทีเพื่อรองรับความต้องการของลูกค้าอย่างครอบคลุมและครบวงจร อาทิ

บริการดูแลและพัฒนาเว็บไซต์ และโปรแกรม ไม่ว่าจะเป็น Corporate Website หรือ E-Commerce โดยทีมงานมืออาชีพที่พร้อมให้บริการจัดทำเว็บไซต์ตามความต้องการของลูกค้าด้วยความมุ่งมั่นที่จะมอบงานคุณภาพให้กับลูกค้า ตั้งแต่ให้คำแนะนำ ปรึกษา ศึกษาวิเคราะห์เว็บไซต์และธุรกิจ เพื่อหาวิธีจัดการที่เหมาะสม ตลอดจนการดูแลบริหารจัดการเนื้อหา การตลาดออนไลน์ จัดทำ SEO และ Social Media เพื่อให้บรรลุเป้าหมาย

บริการออนไลน์ ด้วยเทคโนโลยีคลาวด์ เราได้พัฒนาแพลตฟอร์มออนไลน์เพื่อให้ลูกค้าสามารถเข้าถึงบริการและใช้งานได้ทุกที่ ทุกเวลา ในรูปแบบ Software as a Service (SaaS) อาทิ โปรแกรมบันทึกเวลาทำงาน โปรแกรมบริหารงานบุคคล และโปรแกรมบัญชี

บริการดูแลระบบไอที เพื่อให้แน่ใจว่าระบบคอมพิวเตอร์และเน็ตเวิร์กของลูกค้าจะทำงานอย่างราบรื่น เต็มประสิทธิภาพ โดยทีมงานมืออาชีพที่พร้อมแก้ปัญหา ช่วยลดภาระงานด้านเทคโนโลยีสารสนเทศให้แก่ท่าน ช่วยลดค่าใช้จ่าย และความเสี่ยงข้อมูลรั่วไหล และการโจมตีจากมัลแวร์

บริการอื่นๆ เรายังรับติดตั้งและจำหน่ายผลิตภัณฑ์ไอทีต่างๆ เช่น วางระบบเน็ตเวิร์ก คลาวด์โซลูชัน เว็บโฮสติง โปรแกรมป้องกันไวรัส G-Suite Microsoft office และ PDF Element

DiTC Co., Ltd. is Dharmniti Group's Information Technology (IT) service provider. IT is often one of the most important factors in determining whether a business will be a commercial success and as such it must be continuously reviewed and developed. DiTC is the trusted IT partner for modern business as it is able to provide its clients with a broad range of customized IT solutions which can cater to their customer's individual needs, including:

Web Services: The Company has a dedicated and highly trained team of IT professionals that specialize in website design and web application development from scratch. The team is also well equipped to provide strategic content management, online marketing, SEO and social media in order to help their client's achieve their IT goals.

Online Services: The Company has developed an online platform using Cloud based technology that allows customers to access and use their services anytime and anywhere in the form of Software as a Service (SaaS) such as for staff time attendance recording, human resource management and accounting software, etc.

IT Services: The Company's technical team is ready and well equipped to ensure that its client's computer and network systems are working effectively and efficiently; the technical team is able to swiftly resolve any IT related problem and thereby reduce the IT workload for its clients, reduce costs, risk of data leakage and malware attacks.

Other Services: DiTC also provides a range of other IT support including installing and distributing various IT products such as infrastructure systems, Cloud solutions, web hosting, Antivirus software, G-suite, Microsoft office and PDF Element.

กลุ่มธุรกิจ ตรวจสอบ ภายใน

5 Internal Audit

บริษัท ตรวจสอบภายในธรรมนิติ จำกัด

ธรรมนิติให้บริการงานตรวจสอบภายในมานานกว่า 25 ปี เริ่มตั้งแต่ปี พ.ศ. 2542 ในนามบริษัท สอบบัญชีธรรมนิติ จำกัด และแยกตัวออกมาเป็นบริษัท ตรวจสอบภายในธรรมนิติ จำกัด ในเดือนมิถุนายน พ.ศ. 2559 โดยมีลูกค้าที่เป็นบริษัทมหาชนและจดทะเบียนในตลาดหลักทรัพย์และบริษัทที่เตรียมตัวเข้าจดทะเบียนในตลาดหลักทรัพย์มากกว่า 60 แห่ง

บริการด้านงานตรวจสอบภายใน ได้แก่ งานตรวจสอบภายใน (Outsource) งานให้คำปรึกษาในการพัฒนาระบบการควบคุมภายในเพื่อเตรียมความพร้อมสำหรับบริษัทที่เตรียมตัวเข้าจดทะเบียนในตลาดหลักทรัพย์ (Pre Audit) งานประเมินความเพียงพอและประสิทธิผลของระบบการควบคุมภายใน ตามที่ ก.ล.ต. กำหนด งานต่อต้านทุจริตและคอร์รัปชั่น (CAC) งานประเมินคุณภาพงานตรวจสอบภายใน (QAR) งานตรวจสอบเทคโนโลยีสารสนเทศ (IT Audit) งานตรวจสอบการปฏิบัติตามพระราชบัญญัติคุ้มครองข้อมูลส่วนบุคคล (PDPA) เป็นต้น

บริการด้านพัฒนาธุรกิจและพัฒนาระบบ ได้แก่ การจัดทำแผนธุรกิจ คู่มือจรรยาบรรณธุรกิจ แผนรองรับสถานการณ์ฉุกเฉิน โครงสร้างองค์กรและโครงสร้างเดือน ตารางอำนาจอนุมัติ ดัชนีชี้วัด แผนสรรหาตำแหน่งงานที่สำคัญ งานบริหารความเสี่ยง การเตรียมความพร้อมเพื่อเข้ารับการรับรองระบบคุณภาพ ISO บริการรายงานความยั่งยืน งานตรวจสอบพิเศษ งานบริการรายงาน ESG งานบริการรายงาน Carbon Footprint งานบริการงานที่ปรึกษาเจ้าหน้าที่คุ้มครองข้อมูลส่วนบุคคล งานบริการงานพัฒนาระบบ (Application) การวางระบบหรือปรับปรุงและพัฒนาระบบบัญชีและการเงิน ระบบบริหารทรัพยากรบุคคล ระบบจัดซื้อจัดจ้าง ระบบการผลิต ระบบจัดการคลังสินค้า ระบบการขายและการตลาด ระบบงานคอมพิวเตอร์ เป็นต้น

Dharmniti has been providing internal audit services for more than 25 years, starting in 1999 under Dharmniti Auditing Co., Ltd. In June 2016, Dharmniti Internal Audit Co., Ltd. was established since then, the company has grown rapidly and now has a number of clients which are public companies listed in the Stock Exchange of Thailand (SET) as well as more than 60 corporate clients preparing to be listed in SET.

Internal Audit Services: Internal Audit (Outsource), Internal Control System Adequacy Assessment for companies preparing for listing in SET (Pre Audit), Internal Control Assessment, Assessment on the Principle of Collective Action Coalition Against Corruption (CAC), Quality Assurance Review of Internal Audit Activity (QAR), Information Technology Audit (IT Audit) and Personal Data Protection Act : PDPA.

System Development and Business Development Services: Business Plan, Code of Conduct, Business Continuity Plan, Organizational Structure, Salary Structure, Job Description, Authorization Metrix, Key Performance Indicator (KPI), Succession Plan, Risk Management, Preparation for International Standard Organization (ISO), Sustainability Report, Special Audit, One Report (ESG), Carbon Footprint Reporting Service, DPO Consulting & Compliance Audit Service, and System Implementation or Development for company's departments such as Accounting and Financial, Human Resource, Purchasing, Production, Warehouse Management, Sales and Marketing and Information Technology (IT) Department.

บริการที่คัดสรรเพื่อลูกค้าเช่นคุณ
Selected Services for You

บุคคลทั่วไป

1. บริการให้คำปรึกษาและดำเนินการในกระบวนการพิจารณาทางศาลในคดีต่างๆ
2. บริการให้คำปรึกษาด้านกฎหมายและภาษี เช่น การวางแผนภาษีสำหรับบุคคลธรรมดา การจัดทำพินัยกรรม การขออนุญาตในการทำงานให้แก่คนต่างด้าว การแปลและรับรองคำแปลเอกสารภาษาอังกฤษ
3. บริการยื่นแบบภาษีเงินได้บุคคลธรรมดา
4. บริการฝึกอบรมเพื่อเพิ่มศักยภาพส่วนบุคคล
5. บริการออกแบบ ผลิต และจำหน่ายสิ่งพิมพ์ หนังสือวิชาการ อัตชีวประวัติ
6. รับสมัครสมาชิกวารสารเอกสารภาษีอากรรายเดือน ด้านบัญชีและบริหารทรัพยากรมนุษย์

Individuals

1. Provide consultation and litigation support in various judicial proceedings
2. General legal and tax consultation support such as personal income tax planning, will drafting, work permit/visa applications, English-Thai translations and document notarization
3. Personal income tax filing service
4. Training for personal and professional development
5. Design, production and distribution of printed materials academic textbooks and biographies
6. Monthly magazine subscription (accounting, tax and HR)

บริษัท องค์กร และสถาบันต่างๆ

1. บริการจดทะเบียนจัดตั้งนิติบุคคล
2. บริการวางแผนเข้าตลาดหลักทรัพย์
3. บริการให้คำปรึกษาทางกฎหมายและภาษี
4. บริการจัดทำบัญชี พัฒนาระบบบัญชี และวางระบบบัญชี
5. บริการทรัพยากรบุคคล เช่น จัดทำข้อมูลและคำนวณเงินเดือน ภาษี
6. บริการตรวจสอบงบการเงินและตรวจสอบพิเศษ
7. บริการให้คำปรึกษาเกี่ยวกับการปฏิบัติตามมาตรฐานบัญชี
8. บริการด้านงานตรวจสอบภายในและการบริหารความเสี่ยง
9. บริการอบรมสัมมนาเพื่อพัฒนาบุคลากร
10. บริการผลิตและจัดจำหน่ายหนังสือวิชาการและการบริหารจัดการ
11. บริการลงประกาศหนังสือพิมพ์รายวันสำหรับลงประกาศตามกฎหมาย
12. บริการออกแบบ พัฒนาเว็บไซต์ และแอปพลิเคชัน
13. บริการดูแลระบบไอทีและแก้ไขปัญหาคอมพิวเตอร์
14. บริการวางระบบโครงสร้างพื้นฐานทางด้านไอที
15. บริการออกแบบและผลิตรายงานประจำปี รายงานความยั่งยืน แบบ 56-1 เอกสารคู่มือต่างๆ
16. บริการสื่อประชาสัมพันธ์ผ่านสิ่งพิมพ์ งานสัมมนา และช่องทางออนไลน์

Corporate / Organizations and Institutions

1. Registering a new juristic person such as a company limited
2. Support for listing on the SET
3. Providing legal and tax consultation support
4. Accounting services and accounting system planning and development
5. Human resource services such as payroll services and tax calculation
6. Auditing of financial statements and special audits
7. Consulting services on compliance with accounting standards
8. Internal audit and risk management support
9. Training services on personnel development
10. Publishing and distribution of academic textbooks
11. Public announcement service in daily newspaper for the corporate updates required to be published by law
12. Website and applications design and development
13. IT maintenance and problem solving support
14. Design, installation and repair of network and server systems
15. Design and production of Annual Report, Sustainability Report, 56-1 Form and various manuals
16. Print, event and online media

โครงสร้างองค์กร
Organization Chart

สภากรรมการ
Board of Directors

คณะกรรมการจัดการ
Board of Management

นายดุลยทัศน์ พึชมงคล
กรรมการผู้จัดการใหญ่
Mr. Dulyatat Puechmongkol
President of Dharmniti

นายพีระเดช พงษ์เสถียรศักดิ์
กรรมการผู้จัดการ
Mr. Peradate Pongsathiansak
Executive Director

นางสาวปนัดดา กาญจนดิษฐ์
กรรมการผู้จัดการ
Ms. Panadda Kanjanadit
Executive Director

นายกัมพล ทรัพย์ปรุง
กรรมการผู้จัดการ
Mr. Kamphol Supprung
Executive Director

นางสาวกิตติยา อาภากุลอนุ
กรรมการผู้จัดการ
Ms. Kittiya Apakulanu
Executive Director

นางสาวดารารัตต์ พึชมงคล
รองกรรมการผู้จัดการ
Ms. Dararat Puechmongkol
Deputy Managing Director

นางสาวโสรยา ตินตะสุวรรณ์
ผู้ช่วยกรรมการผู้จัดการ
Ms. Soraya Tintasuwan
Assistant Managing Director

นางสาวอริสา ชุมวิสูตร
ผู้ช่วยกรรมการผู้จัดการ
Ms. Arisa Chumwisut
Assistant Managing Director

นางสาวกรกช วนสวัสดิ์
ผู้ช่วยกรรมการผู้จัดการ
Ms. Korakot Wanasawat
Assistant Managing Director

ที่ปรึกษาคณะกรรมการจัดการ
Advisors to Board of Management

นายไพศาล พึชมงคล
Mr. Paisal Puechmongkol

นายพิชัย พึชมงคล
Mr. Phichai Phuechmongkol

นายวิสูตร กาญจนปัญญาพงศ์
Mr. Wisoot Karnchanapunyapong

สำนักกรรมการจัดการ Office of the President	กลุ่มกฎหมายและคดี Legal & Tax	กลุ่มการบัญชี Accounting	กลุ่มสอบบัญชี Auditing	กลุ่มสถาบันพัฒนาการบริหาร Training/Publishing/IT	กลุ่มตรวจสอบภายใน Internal Audit

ฝ่ายเลขานุการ
Secretary Department

ฝ่ายบัญชีและการเงิน
Accounting & Financial Department

ฝ่ายอำนวยการ
General Affairs Department

ฝ่ายพัฒนาธุรกิจและการตลาด
Business Development & Corporate Marketing Department

ติดต่อเรา
Contact us

สำนักงานใหญ่

- บริษัท ธรรมนิติ จำกัด (มหาชน)
- บริษัท ธรรมนิติการบัญชีและภาษีอากร จำกัด
- บริษัท สอบบัญชีธรรมนิติ จำกัด
- บริษัท สำนักพัฒนาการบริหารธรรมนิติ จำกัด
- บริษัท ฝึกอบรมและสัมมนาธรรมนิติ จำกัด
- บริษัท ธรรมนิติ เพรส จำกัด
- บริษัท ดีไอทีซี จำกัด
- บริษัท ตรวจสอบภายในธรรมนิติ จำกัด

ที่อยู่ : 178 อาคารธรรมนิติ ซอยเพิ่มทรัพย์ (ประชาชื่น 20) ถนนประชาชื่น แขวงบางซื่อ เขตบางซื่อ กรุงเทพมหานคร 10800

โทรศัพท์ : 0 2596 0500, 0 2587 8080

โทรสาร : 0 2596 0539

อีเมล : group@dharmniti.co.th

เว็บไซต์ : www.dharmniti.co.th

Facebook : @DharmnitiGroup

Line : @dharmniti

Head Office

- Dharmniti Public Company Limited
- Dharmniti Accounting and Tax Co., Ltd.
- Dharmniti Auditing Co., Ltd.
- Dharmniti Office of Management Development Co., Ltd.
- Dharmniti Seminar and Training Co., Ltd.
- Dharmniti Press Co., Ltd.
- DiTC Co., Ltd.
- Dharmniti Internal Audit Co., Ltd.

Address : 178 Dharmniti Building, Soi Permsap (Prachachuen 20) Prachachuen Road, Bangsue, Bangkok 10800

Tel : +(66) 2596 0500, +(66) 2587 8080

Fax : +(66) 2596 0539

E-mail : group@dharmniti.co.th

Website : www.dharmniti.co.th

Facebook : @DharmnitiGroup

Line : @dharmniti

สำนักงานกฎหมาย

- บริษัท สำนักกฎหมายธรรมนิติ จำกัด
- บริษัท ธรรมนิติอินเตอร์เนชั่นแนล จำกัด

ที่อยู่ : 2/2 อาคารภักดี ชั้น 2 ถนนวิทยุ แขวงลุมพินี เขตปทุมวัน กรุงเทพมหานคร 10330

โทรศัพท์ : 0 2680 9777 **โทรสาร** : 0 2680 9711

อีเมล : info@dlo.co.th **เว็บไซต์** : www.dlo.co.th

Dharmniti Law Office

- Dharmniti Law Office Co., Ltd.
- Dharmniti International Co., Ltd.

Address : 2/2 Bhakdi Building 2nd Floor, Witthayu Road, Lumphini, Pathumwan, Bangkok 10330

Tel : +(66) 2680 9777 Fax : +(66) 2680 9711

E-mail : info@dlo.co.th Website : www.dlo.co.th

อุดมการณ์ของธรรมนิติ

1. เป็นสถาบันทางวิชาชีพของคนไทยที่ใหญ่และมั่นคงที่สุด
2. เป็นสถาบันทางวิชาชีพที่เป็นแหล่งรวมของคนดีที่มีฝีมือ
3. เป็นสถาบันทางวิชาชีพที่สร้างภาพพจน์ที่ดีงามแก่วิชาชีพ
4. เป็นสถาบันทางวิชาชีพที่ให้บริการที่ซื่อสัตย์และมีประสิทธิภาพแก่ลูกค้า
5. เป็นสถาบันทางวิชาชีพที่ให้ผลประโยชน์แก่พนักงานและผู้ถือหุ้นมากที่สุด

Dharmniti's Philosophy

1. It is the largest and most stable professional institution in Thailand.
2. It is a professional organization and a gathering place for skilled and good people.
3. It is a professional institution that creates a good image for the profession.
4. It is a professional institution that provides honest and efficient services to clients.
5. It is a professional institution that provides maximum benefits to employees and shareholders.

DHARMNITI
Public Company Limited

บริษัท ธรรมนิติ จำกัด (มหาชน)

178 ซอยเพิ่มทรัพย์ (ประชาชื่น 20) ถนนประชาชื่น แขวงบางซื่อ เขตบางซื่อ กรุงเทพมหานคร 10800

178 Soi Permsap (Prachachuen 20) Prachachuen Road, Bangsue, Bangkok 10800

Tel : +(66) 2596 0500 Fax : +(66) 2596 0539 Website : www.dharmniti.co.th Facebook : @DharmnitiGroup

ลูกค้าอ้างอิง

บริษัท สอบบัญชีธรรมนิติ จำกัด (บริษัท) ให้บริการวิชาชีพแก่ลูกค้าทุกระดับในสาขาธุรกิจต่างๆ ซึ่งประกอบด้วยการพาณิชย์ ธุรกิจเกษตร โรงแรม โรงพยาบาล อสังหาริมทรัพย์ อุตสาหกรรมการผลิต ประกันภัยและประกันชีวิต โดยเป็นนิติบุคคลประเภทบริษัทเอกชน บริษัทจดทะเบียนในตลาดหลักทรัพย์ สำนักงานสาขาของบริษัทต่างประเทศ ตลอดจนมูลนิธิสมาคมการค้า องค์การมหาชน นิติบุคคลอาคารชุดและกองทุนสำรองเลี้ยงชีพ โดยมีประสบการณ์ด้านการสอบบัญชีตามกฎหมายว่าด้วยวิชาชีพบัญชี ทั้งภาครัฐ ภาคธุรกิจเอกชน มากกว่า 30 ปี

ลูกค้าหน่วยงานภาครัฐที่บริษัทฯ ตรวจสอบ (แยกตามประเภทของหน่วยงานภาครัฐ) ได้แก่

1) **<u>รัฐวิสาหกิจ</u>** อาทิเช่น

- บริษัท รถไฟฟ้า ร.ฟ.ท. จำกัด (ปี 2564, 2567-2568)
- บริษัท อู่กรุงเทพ จำกัด (ตั้งแต่ปี 2563 - ปี 2564)
- บริษัท ไปรษณีย์ไทย จำกัด (ปี 2565)
- บริษัท ไปรษณีย์ไทยดิสทริบิวชั่น จำกัด (ตั้งแต่ปี 2563 - ปี 2566)
- องค์การตลาด กระทรวงมหาดไทย (ปี 2564 - ปี 2568)
- องค์การสะพานปลา (ปี 2567 - ปี 2568)
- การยาสูบแห่งประเทศไทย (ปี 2565 - 2568)
- การท่าเรือแห่งประเทศไทย (กทท.) (ปี 2565 - 2567)
- การท่องเที่ยวแห่งประเทศไทย (ปี 2568)
- โรงงานไพ่ กรมสรรพสามิต (ปี 2568)
- บริษัท บริหารสินทรัพย์ ธนาคารอิสลามแห่งประเทศไทย จำกัด (ปี 2564 - ปี 2568)
- ธนาคารพัฒนาวิสาหกิจขนาดกลางและขนาดย่อมแห่งประเทศไทย (ปี 2565 - 2568)

2) **<u>องค์การมหาชน</u>** อาทิเช่น

- องค์การบริหารจัดการก๊าซเรือนกระจก (องค์การมหาชน) (ตั้งแต่ปี 2560 - ปี 2562)
- โรงเรียนมหิดลวิทยานุสรณ์ (องค์การมหาชน) (ตั้งแต่ปี 2561 - ปี 2568)
- สถาบันวิจัยแสงซินโครตรอน (องค์การมหาชน) (ตั้งแต่ปี 2562 - ปี 2564)
- สถาบันเพื่อการยุติธรรมแห่งประเทศไทย (องค์การมหาชน) (ปี 2563, ปี 2565)
- สำนักงานพัฒนารัฐบาลดิจิทัล (องค์การมหาชน) (สพร.) (ตั้งแต่ปี 2563 - ปี 2565)
- สำนักงานพัฒนาเทคโนโลยีอวกาศและภูมิสารสนเทศ (องค์การมหาชน) (ตั้งแต่ปี 2563 - ปี 2564)
- สถาบันระหว่างประเทศเพื่อการค้าและการพัฒนา (องค์การมหาชน) (ปี 2564 - ปี 2565)
- สถาบันวิจัยและพัฒนาอัญมณีและเครื่องประดับแห่งชาติ (องค์การมหาชน) (ปี 2564 - ปี 2565)
- สำนักงานคณะกรรมการการรักษาความมั่นคงปลอดภัยไซเบอร์แห่งชาติ (ปี 2564 - ปี2565, ปี2567-2568)
- สำนักงานความร่วมมือพัฒนาเศรษฐกิจกับประเทศเพื่อนบ้าน (องค์การมหาชน) (สพพ.) (ปี 2565)
- สถาบันคุณวุฒิวิชาชีพ (องค์การมหาชน) (ปี 2565)
- สถาบันทดสอบทางการศึกษาแห่งชาติ (องค์การมหาชน) (ปี 2564, 2566-2568)
- สถาบันการแพทย์ฉุกเฉินแห่งชาติ (ปี 2565 - 2566)
- สถาบันมาตรมาตรวิทยาแห่งชาติ (มว.) (ปี 2566 - ปี 2568)
- หอภาพยนต์ (องค์การมหาชน) (ปี 2565)
- กองทุนพัฒนาสื่อปลอดภัยและสร้างสรรค์ (ปี 2565)
- สถาบันข้อมูลขนาดใหญ่ (องค์การมหาชน) (ปี 2566 - ปี 2567)
- สำนักงานพัฒนาธุรกรรมทางอิเล็กทรอนิกส์ (ปี 2568)
- ศูนย์ความเป็นเลิศด้านชีววิทยาศาสตร์ (องค์การมหาชน) (ปี 2567 - ปี 2568)
- สำนักงานคณะกรรมการส่งเสริมวิทยาศาสตร์ วิจัยและนวัตกรรม (สกสว.) (ปี 2565, ปี 2568)

ลูกค้าอ้างอิงหน่วยงานภาครัฐ (ต่อ)

ลูกค้าหน่วยงานภาครัฐที่บริษัทฯ ตรวจสอบ (แยกตามประเภทของหน่วยงานภาครัฐ) ได้แก่

3) **ทุนหมุนเวียนที่มีฐานะเป็นนิติบุคคล** อาทิเช่น

- กองทุนประกันชีวิต (ปี 2568)
- กองทุนเพื่อความเสมอภาคทางการศึกษา (ตั้งแต่ปี 2562 - ปี 2564)
- กองทุนยุติธรรม (ปี 2564 - ปี 2565, ปี2567 - 2568)

4) **หน่วยงานอื่นของรัฐตามที่กฎหมายกำหนด** อาทิเช่น

- กรมการพลังงานทหาร ศูนย์การอุตสาหกรรมป้องกันประเทศและพลังงานทหาร (ตั้งแต่ปี 2561 - ปี 2568)
- สภาวิชาชีพบัญชีในพระบรมราชูปถัมภ์ (ตั้งแต่ปี 2558 - ปี 2568)
- สำนักงานสภานโยบายการอุดมศึกษา วิทยาศาสตร์ วิจัยและนวัตกรรมแห่งชาติ (สอวช.)(ตั้งแต่ปี2562 -ปี2565)
- สำนักงานคณะกรรมการส่งเสริมวิทยาศาสตร์ วิจัยและนวัตกรรม (สกสว.) (ปี 2564 - ปี 2565)
- สำนักงานคณะกรรมการกำกับกิจการพลังงานและกองทุนพัฒนาไฟฟ้า (ปี 2565)
- องค์การกระจายเสียงและแพร่ภาพสาธารณะแห่งประเทศไทย (ส.ส.ท.) (ตั้งแต่ปี 2562 - ปี 2566)
- องค์การสงเคราะห์ทหารผ่านศึก (ปี 2565 - 2568)
- วชิราวุธวิทยาลัย (ตั้งแต่ปี 2560 - ปี 2564)
- โรงเรียนจิตรลดา (ตั้งแต่ปี 2562 - ปี 2568)
- มหาวิทยาลัยธรรมศาสตร์ (ปี 2565)
- มหาวิทยาลัยศรีนครินทรวิโรฒ (ปี 2565 - ปี 2567)
- มหาวิทยาลัยเทคโนโลยีพระจอมเกล้าธนบุรี 2 โครงการ (ปี 2561 - ปี 2567)
- จุฬาลงกรณ์มหาวิทยาลัย (ปี 2565 - 2568)
- มหาวิทยาลัยสงขลานครินทร์ (ตั้งแต่ปี 2563 - ปี 2565, ปี 2568)
- มหาวิทยาลัยเชียงใหม่ (ปี 2564, 2566 - 2568)
- มหาวิทยาลัยแม่โจ้ (ปี 2564 - ปี 2568)
- มหาวิทยาลัยขอนแก่น (ปี 2564, ปี 2568)
- มหาวิทยาลัยเกษตรศาสตร์ (ปี 2564 - ปี 2568)
- มหาวิทยาลัยนวมินทราธิราช (ปี 2568)
- มหาวิทยาลัยทักษิณ (ปี 2564 - ปี 2566, ปี 2568)
- สถาบันบัณฑิตพัฒนบริหารศาสตร์ (ปี 2564 - ปี 2568)
- ศูนย์ศรีพัฒน์ คณะแพทยศาสตร์ มหาวิทยาลัยเชียงใหม่ (ปี 2566 - ปี 2568)
- สถานีวิทยุแห่งจุฬาลงกรณ์มหาวิทยาลัย (ปี 2566)
- ศูนย์บริหารวิชาการแห่งจุฬาลงกรณ์มหาวิทยาลัย (ปี 2568)
- โรงพยาบาลธรรมศาสตร์เฉลิมพระเกียรติ (ปี 2566, ปี 2568)
- คณะเศรษฐศาสตร์ มหาวิทยาลัยธรรมศาสตร์ (ปี 2563)
- คณะพาณิชยศาสตร์และการบัญชี มหาวิทยาลัยธรรมศาสตร์ (ปี 2565)
- ศูนย์การแพทย์ธรรมศาสตร์ โรงพยาบาลธรรมศาสตร์เฉลิมพระเกียรติ (ปี 2568)
- โครงการปริญญาตรีการบัญชี ภาคพิเศษ คณะบริหารธุรกิจ มหาวิทยาลัยเกษตรศาสตร์ (ปี2565 - ปี2568)
- สำนักงานตลาดกรุงเทพมหานคร (ปี 2563)
- สำนักงานคณะกรรมการกำกับและส่งเสริมการประกอบธุรกิจประกันภัย (ปี 2568)
- ฯลฯ

ผู้ได้รับการสรรหา

เพื่อแต่งตั้งเป็นประธานกรรมการจรรยาบรรณ

และกรรมการจรรยาบรรณ

(สมัยที่ 9)

ผู้ได้รับการสรรหา

เพื่อแต่งตั้งเป็นประธานกรรมการจรรยาบรรณ

(สมัยที่ 9)

ประวัติและผลงาน

ชื่อ **ดร. การุญ จันทรางศุ**

เกิด

การศึกษา

2519 : Ph.D., Ohio State University, Columbus, Ohio, U.S.A.

2516 : M.S. (Civil Engineering), Ohio State University, Columbus, Ohio, U.S.A.

2515 : ปริญญาตรี วิศวกรรมศาสตร์บัณฑิต (เกียรตินิยม) สาขาวิศวกรรมโยธา จุฬาลงกรณ์มหาวิทยาลัย

การประกอบวิชาชีพวิศวกรรม ใบอนุญาตประกอบวิชาชีพวิศวกรรมควบคุม ระดับ วุฒิวิศวกร สาขาวิศวกรรมโยธา หมายเลขทะเบียน วย.1023

ประสบการณ์การทำงาน

2520 – 2535
- หัวหน้าภาควิชาวิศวกรรมโยธา จุฬาลงกรณ์มหาวิทยาลัย
- รองคณบดีคณะวิศวกรรมศาสตร์ จุฬาลงกรณ์มหาวิทยาลัย
- อาจารย์ประจำภาควิชาวิศวกรรมโยธา จุฬาลงกรณ์มหาวิทยาลัย

2535 – 2539
- รองผู้ว่าราชการกรุงเทพมหานคร ฝ่ายการโยธา
- กรรมการในคณะกรรมการผังเมืองแห่งชาติ

2539 – 2544
- กรรมการอำนวยการ บมจ. ระบบขนส่งมวลชนกรุงเทพ (รถไฟฟ้าบีทีเอส BTS)

2543 - 2558
- กรรมการสภาวิศวกร

2545 – 2547
- สมาชิกสภาผู้แทนราษฎร แบบบัญชีรายชื่อ

2545 - 2546
- นายกสมาคมวิศวกรรมสถานแห่งประเทศไทย ในพระบรมราชูปถัมภ์ (ว.ส.ท.)

2549 - 2550
- นายกสมาคมวิศวกรรมสถานแห่งประเทศไทย ในพระบรมราชูปถัมภ์ (ว.ส.ท.)

2550 - 2553
- ประธานกรรมการจรรยาบรรณ สภาวิศวกร

ปัจจุบัน
- กรรมการ บมจ.บีทีเอส กรุ๊ป โฮลดิ้งส์
- กรรมการอิสระและประธานกรรมการตรวจสอบ บมจ. ควอลิตี้คอนสตรัคชั่นโปรดัคส์
- อนุกรรมการประเมินผลการดำเนินงานของรัฐวิสาหกจ กระทรวงการคลัง
- ประธานกรรมการจรรยาบรรณ (สมัยที่ 8)

เครื่องราชอิสริยาภรณ์

- ได้รับพระมหากรุณาธิคุณโปรดเกล้าพระราชทานเครื่องราชอิสริยาภรณ์จุลจอมเกล้า (ต.จ.ว.)
- เครื่องราชอิสริยาภรณ์ชั้นสูงสุดมหาปรมาภรณ์ช้างเผือก (ม.ป.ช.)
- เครื่องราชอิสริยาภรณ์ชั้นสูงสุดมหาวชิรมงกุฎไทย (ม.ว.ม.)

กิจกรรมทางสังคม และรางวัลประกาศเกียรติคุณ

- นายกสมาคมราชกรีฑาสโมสร ปีวาระ 2564-2566
- นายกสมาคมนักเรียนเก่าเตรียมอุดมศึกษา ในพระบรมราชูปถัมภ์ (สนตอ.) ในวาระปี พ.ศ. 2550-2551
- สมาชิกสภาผู้แทนราษฎร แบบบัญชีรายชื่อ ปี พ.ศ. 2545 – 2547
- ได้รับคัดเลือกเป็นวิศวจุฬาดีเด่น จากสมาคมนิสิตเก่าวิศวจุฬาฯ จุฬาลงกรณ์มหาวิทยาลัย
- ได้รับคัดเลือกเป็นศิษย์เก่าดีเด่น จากสมาคมนักเรียนเก่า โรงเรียนกรุงเทพคริสเตียน
- ได้รับคัดเลือกเป็นวิศวกรโครงสร้างดีเด่น จากสมาคมวิศวกรโครงสร้างไทย

ผลงานด้านวิศวกรรม

2515
- ออกแบบโครงสร้าง โครงการ U.S. Military Construction
- ออกแบบโครงสร้าง โครงการ Thai U.S. Rader Station ดอยอินทนนท์ จังหวัดเชียงใหม่
- ออกแบบโครงสร้าง โครงการ Siam Shopping Center กรุงเทพมหานคร

2522
- ออกแบบโครงสร้าง และควบคุมงานการก่อสร้าง โครงการ Noparaththani Medical Hospital ถนนรามอินทรา กรุงเทพมหานคร

2523
- ออกแบบโครงสร้าง และควบคุมงานการก่อสร้าง โครงการ Function Building Ramathibodi Hospital กรุงเทพมหานคร

2525
- ออกแบบโครงสร้าง โครงการ Charn Issara Tower อาคารสำนักงาน สูง27 ชั้น กรุงเทพมหานคร

2526
- ออกแบบโครงสร้าง โครงการ Silom Center อาคารสำนักงาน สูง 22 ชั้น กรุงเทพมหานคร

2527
- ออกแบบโครงสร้าง และควบคุมงานการก่อสร้าง โครงการ Petroleum Authority of Thailand Headquarter Building & BOI Office กรุงเทพมหานคร
- ผลงานวิจัย Effects of Bangna-Trad Highway Construction on P.T.T. pipelines granted โดย จุฬาลงกรณ์มหาวิทยาลัย

2530
- ออกแบบโครงสร้าง โครงการ Pattaya Bazzar พัทยา จังหวัดชลบุรี
- ออกแบบโครงสร้าง โครงการ Sumitr-Pannee Residential กรุงเทพมหานคร
- ออกแบบโครงสร้าง โครงการ Thaniya Plaza อาคารสำนักงาน สูง 27 ชั้น กรุงเทพมหานคร
- ออกแบบโครงสร้าง โครงการ Dhipaya Insurance กรุงเทพมหานคร
- ออกแบบโครงสร้าง โครงการ Hua-Hin Palmbeach Resort หัวหิน จังหวัดประจวบคีรีขันธ์
- ออกแบบโครงสร้าง โครงการ Baan Rimpha Condominium พัทยา จังหวัดชลบุรี
- ออกแบบโครงสร้าง โครงการ Castle Hill Mansion กรุงเทพมหานคร

- ออกแบบโครงสร้าง และควบคุมงานการก่อสร้าง โครงการ Baan Chomview Condominium หัวหิน จังหวัดประจวบคีรีขันธ์

2531
- ออกแบบโครงสร้าง โครงการ Tawana Ramada Hotel Parking กรุงเทพมหานคร
- ออกแบบโครงสร้าง โครงการ Wang Thumboon Building กรุงเทพมหานคร
- ออกแบบโครงสร้าง โครงการ City Townhome กรุงเทพมหานคร
- ออกแบบโครงสร้าง โครงการ CTI Tower อาคารสำนักงาน สูง 30 ชั้น กรุงเทพมหานคร
- ออกแบบโครงสร้าง โครงการ Land and Tower กรุงเทพมหานคร
- ออกแบบโครงสร้าง โครงการ Four-Wing Mansion คอนโดมิเนียม สูง 35 ชั้น กรุงเทพมหานคร
- ออกแบบโครงสร้าง โครงการ Cha-am Beach Club Condominium คอนโดมิเนียม สูง 23 ชั้น จังหวัดเพชรบุรี
- ออกแบบโครงสร้าง โครงการ Royal City Avenue (Shopping Complex) กรุงเทพมหานคร
- ออกแบบโครงสร้าง โครงการ T-Time & T-Paper Factory จังหวัดพระนครศรีอยุธยา

2532
- ควบคุมงานการก่อสร้าง โครงการ Silom Complex กรุงเทพมหานคร
- ออกแบบโครงสร้าง โครงการ Baan Tew Kluen Condominium หัวหิน จังหวัดประจวบคีรีขันธ์
- ควบคุมงานการก่อสร้าง โครงการ C.T.I. Plaza กรุงเทพมหานคร
- ออกแบบโครงสร้าง โครงการ Holiday Inn Hotel จังหวัดเชียงใหม่
- ออกแบบโครงสร้าง โครงการ Sunroute Hotel กรุงเทพมหานคร
- ออกแบบโครงสร้าง โครงการ Alma Link Tower ถนนชิดลม กรุงเทพมหานคร
- ออกแบบโครงสร้าง โครงการ Diethelm Tower อาคารสำนักงาน ถนนวิทยุ กรุงเทพมหานคร
- ออกแบบโครงสร้าง โครงการ Somkid Gardens คอนโดมิเนียม สูง 26 ชั้น ซอยสมคิด ถนนเพลินจิต กรุงเทพมหานคร
- ออกแบบโครงสร้าง โครงการ Somkid Condominium สูง 25 ชั้น กรุงเทพมหานคร
- ออกแบบโครงสร้าง โครงการ Monterey Tower สูง 19 ชั้น กรุงเทพมหานคร
- ออกแบบโครงสร้าง โครงการ Charn Issara Tower II สูง 35 ชั้น อาคารสำนักงาน ถนนเพชรบุรีตัดใหม่ กรุงเทพมหานคร
- ออกแบบโครงสร้าง โครงการ Siam Center Phase III สูง 31 ชั้น ถนนพระราม 1 กรุงเทพมหานคร
- ออกแบบโครงสร้าง และควบคุมงานการก่อสร้าง โครงการ Harindhorn Tower สูง 19 ชั้น กรุงเทพมหานคร

- ออกแบบโครงสร้าง และควบคุมงานการก่อสร้าง โครงการ Royal River Place กรุงเทพมหานคร
- ออกแบบโครงสร้าง โครงการ Central City Bangna ถนนบางนา-ตราด กรุงเทพมหานคร
- ออกแบบโครงสร้าง โครงการ Thai H.M.O. Hospital สูง 15 ชั้น จังหวัดสมุทรปราการ
- ออกแบบโครงสร้าง โครงการ SSP Tower ถนนเอกมัย กรุงเทพมหานคร
- ออกแบบโครงสร้าง โครงการ Triumph Complex อาคารสำนักงาน กรุงเทพมหานคร
- ออกแบบโครงสร้าง โครงการ Wireless Center อาคารสำนักงาน สูง 16 ชั้น ถนนวิทยุ กรุงเทพมหานคร
- ออกแบบโครงสร้าง โครงการ Baan Suan Petch กรุงเทพมหานคร
- ออกแบบโครงสร้าง โครงการ Samui Resort จังหวัดสุราษฎร์ธานี
- ออกแบบโครงสร้าง โครงการ Somkid Plaza กรุงเทพมหานคร
- ออกแบบโครงสร้าง โครงการ Benjachinda Tower (Motorola) กรุงเทพมหานคร
- ออกแบบโครงสร้าง โครงการ Promenade โรงแรมฮิลตัน กรุงเทพมหานคร
- ออกแบบโครงสร้าง โครงการ New B. Grimm Office Complex กรุงเทพมหานคร
- ออกแบบโครงสร้าง โครงการ Siam Commercial Bank สำนักงานใหญ่ ถนนรัชดาภิเษก กรุงเทพมหานคร

2533
- ออกแบบโครงสร้าง โครงการ World Trade Center Phase IV สูง 40 ชั้น กรุงเทพมหานคร
- ออกแบบโครงสร้าง โครงการ Gaysorn Complex สูง 9 ชั้น กรุงเทพมหานคร
- ออกแบบโครงสร้าง และควบคุมงานการก่อสร้าง โครงการ President Tower สูง 36 ชั้น กรุงเทพมหานคร
- ออกแบบโครงสร้าง โครงการ มหาวิทยาลัยหัวเฉียว จังหวัดสมุทรปราการ
- ออกแบบโครงสร้าง โครงการ Baan Sansiri Condominium กรุงเทพมหานคร
- ออกแบบโครงสร้าง โครงการ Central Plaza Pinklao สูง 40 ชั้น กรุงเทพมหานคร
- ออกแบบโครงสร้าง โครงการ Charn Issara Farm Hill จังหวัดนครราชสีมา
- ออกแบบโครงสร้าง โครงการ Office and Parking of PTT สูง 24 ชั้น กรุงเทพมหานคร
- ออกแบบโครงสร้าง โครงการ Great Lake Golf and Country Club จังหวัดระยอง
- ออกแบบโครงสร้าง โครงการ ท่าเทียบเรือ จังหวัดสงขลา

2534
- ออกแบบโครงสร้าง โครงการ Somkid Place กรุงเทพมหานคร
- ออกแบบโครงสร้าง โครงการ SMT. กรุงเทพมหานคร
- จัดทำผังเฉพาะการใช้พื้นที่และการก่อสร้างอาคาร คณะวิศวกรรมศาสตร์ จุฬาลงกรณ์มหาวิทยาลัย

2535
- ออกแบบโครงสร้าง และควบคุมงานการก่อสร้าง โครงการ Samaggi Insurance Tower สูง 16 ชั้น ชั้นใต้ดิน 1 ชั้น กรุงเทพมหานคร

- ออกแบบโครงสร้าง โครงการ Don Muang City กรุงเทพมหานคร
- ออกแบบโครงสร้าง และควบคุมงานการก่อสร้างแบบ Turn-Key โครงการ Seagram Warehouse กรุงเทพมหานคร

2536
- ออกแบบโครงสร้าง โครงการ Pathumwan Princess Hotel สูง 35 ชั้น กรุงเทพมหานคร
- ออกแบบโครงสร้าง โครงการ Biltmore Hotel กรุงเทพมหานคร
- ออกแบบโครงสร้าง โครงการ Central Superstore Rajburana กรุงเทพมหานคร
- ออกแบบโครงสร้าง อาคารพัชรกิติยาภา รพ.พระมงกุฎ สูง 11 ชั้น กรุงเทพมหานคร
- ออกแบบโครงสร้าง โครงการ Residential Condominium ถนนสุขุมวิท 71 กรุงเทพมหานคร
- ออกแบบโครงสร้าง โครงการ ศรีจุลทรัพย์ สูง 22 ชั้น กรุงเทพมหานคร
- ออกแบบโครงสร้าง โครงการ Home Place ถนนพัฒนาการ กรุงเทพมหานคร
- ออกแบบโครงสร้าง โครงการ Burapha Golf Club House จังหวัดชลบุรี
- ควบคุมงานการก่อสร้าง โครงการ Apartment สูง 19 ชั้น ซอยสันเสน กรุงเทพมหานคร
- ออกแบบโครงสร้างและควบคุมงานการก่อสร้าง โครงการ The Grand Siam Ballroom โรงแรมสยามอินเตอร์คอนติเนนตัล กรุงเทพมหานคร
- ออกแบบโครงสร้างอาคารเรียนและวิจัย คณะวิศวกรรมศาสตร์ หลังที่ 4 (อาคารเจริญวิศวกรรม) สูง 20 ชั้น ใต้ดิน 1 ชั้น คณะวิศวกรรมศาสตร์ จุฬาลงกรณ์มหาวิทยาลัย

2537
- ออกแบบโครงสร้าง โครงการ Habitat-Pinklao กรุงเทพมหานคร
- ออกแบบโครงสร้าง โครงการ Natural Place กรุงเทพมหานคร
- ออกแบบโครงสร้าง โครงการ ศูนย์นาฬิกา Rolex กรุงเทพมหานคร
- ออกแบบโครงสร้าง โครงการ Commonwealth Holding Office Building กรุงเทพมหานคร
- ออกแบบโครงสร้าง โครงการ Baan Auksara เขาใหญ่ จังหวัดนครราชสีมา
- ควบคุมงานการก่อสร้าง โครงการ Condominium สูง 14 ชั้น ซอยสุขุมวิท 39 (New Site) กรุงเทพมหานคร
- ควบคุมงานการก่อสร้าง โครงการ Condominium & Commercial ซอยสุขุมวิท 49 กรุงเทพมหานคร
- ควบคุมงานการก่อสร้าง โครงการ อาคารเตชะไพบูลย์ ถนนสีลม กรุงเทพมหานคร
- ควบคุมงานการก่อสร้าง โครงการ Sukhumvit 39-49 Condominium กรุงเทพมหานคร
- ออกแบบโครงสร้าง โครงการ พิริยะพูล กรุงเทพมหานคร
- ออกแบบโครงสร้าง โครงการ Bangkok Dome Residence กรุงเทพมหานคร
- ออกแบบโครงสร้าง โครงการ Asia International School กรุงเทพมหานคร

2538
- ออกแบบโครงสร้าง โครงการ Samart Corporation Head Office กรุงเทพมหานคร
- ออกแบบโครงสร้าง โครงการ Sathorn Complex สูง 38 ชั้น กรุงเทพมหานคร
- ออกแบบโครงสร้าง โครงการ Bangkok Dome Plaza กรุงเทพมหานคร

- ควบคุมงานการก่อสร้าง โครงการ Piriya Tower กรุงเทพมหานคร
- ออกแบบโครงสร้าง โครงการ Provincial Electricity Authority Headquaters สูง 24 ชั้น กรุงเทพมหานคร
- ออกแบบโครงสร้าง โครงการ Pleonchit Arcade สูง 45 ชั้น กรุงเทพมหานคร
- ออกแบบโครงสร้าง โครงการ Olic Factory จังหวัดพระนครศรีอยุธยา
- ออกแบบโครงสร้าง โครงการ Krung Thai Thanakit (Headquaters) สูง 26 ชั้น กรุงเทพมหานคร
- ออกแบบโครงสร้าง โครงการ Chidlom Luxury Condominium สูง 50 ชั้น กรุงเทพมหานคร
- ออกแบบโครงสร้าง โครงการ Grand Langsuan สูง 40 ชั้น กรุงเทพมหานคร

2539
- ออกแบบโครงสร้าง โครงการ Sathorn อาคารพักอาศัย สูง 35 ชั้น กรุงเทพมหานคร
- ออกแบบโครงสร้าง โครงการ โกดังสินค้าบริษัทสหพัฒนพิบูล กรุงเทพมหานคร
- ออกแบบโครงสร้าง โครงการ Thanyaville Complex ถนนศรีนครินทร์ กรุงเทพมหานคร
- ออกแบบโครงสร้าง โครงการ Office Depot (Central) ถนนแจ้งวัฒนะ จังหวัดนนทบุรี, รังสิต จังหวัดปทุมธานี
- ออกแบบโครงสร้าง โครงการ Natural Park ถนนรามอินทรา กรุงเทพมหานคร
- ที่ปรึกษาด้านงานก่อสร้าง โครงการ ก่อสร้างสถาบันเทคโนโลยีรัตนโกสินทร์ จังหวัดปทุมธานี
- ออกแบบโครงสร้างและควบคุมงานการก่อสร้าง โครงการ BIG C ลำปาง จังหวัดลำปาง
- ออกแบบโครงสร้าง โครงการ BIG C ระนอง จังหวัดระนอง
- ควบคุมงานการก่อสร้าง โครงการ บ้านจิตต์กุศล สูง 26 ชั้น กรุงเทพมหานคร

2540
- ออกแบบโครงสร้าง โครงการ BIG C หาดใหญ่ จังหวัดสงขลา
- ออกแบบโครงสร้าง โครงการ BIG C บุรีรัมย์ จังหวัดบุรีรัมย์
- ออกแบบโครงสร้าง โครงการ BIG C อุบลราชธานี จังหวัดอุบลราชธานี
- ออกแบบโครงสร้าง โครงการ BIG C สุรินทร์ จังหวัดสุรินทร์
- ออกแบบโครงสร้าง โครงการ BIG C ศรีนครินทร์ กรุงเทพมหานคร
- ออกแบบโครงสร้าง โครงการ Sukhumvit 101/1 Housing กรุงเทพมหานคร

2541
- ทำการสำรวจความเสียหายโครงสร้างของอาคาร โครงการ ตะวันนา จังหวัดนนทบุรี ให้กับบริษัท ภัทรประกันภัย
- ออกแบบโครงสร้าง อาคารสำนักงานบริษัท สุนทรโลหะกิจ กรุงเทพมหานคร
- ออกแบบโครงสร้าง บ้านพักตากอากาศ สูง 2 ชั้น อำเภอเชียงแสน จังหวัดเชียงราย
- ออกแบบโครงสร้าง โรงงานผลิตไวน์และบรั่นดี จังหวัดกาญจนบุรี

- ออกแบบโครงสร้าง โครงการ อาคารเอนกประสงค์ส่วนกลาง สำนักงานใหญ่ การไฟฟ้าส่วนภูมิภาค กรุงเทพมหานคร
- ออกแบบโครงสร้าง โครงการ อาคารสำนักงาน กรุงไทยธนกิจ กรุงเทพมหานคร
- ออกแบบโครงสร้าง โครงการ เซ็นทรัล แอร์พอร์ท พลาซ่า เชียงใหม่ เฟส 1 และเฟส 2 จังหวัดเชียงใหม่
- ออกแบบโครงสร้าง โครงการ อาคารเรียนคณะวิศวกรรมศาสตร์ มหาวิทยาลัยสงขลานครินทร์ วิทยาเขตหาดใหญ่ จังหวัดสงขลา
- ออกแบบโครงสร้างเพิ่มเติม โครงการ BIG C พิษณุโลก จังหวัดพิษณุโลก
- ออกแบบโครงสร้างอาคารยิมเนเซียม สูง 4 ชั้น โครงการ เอเชี่ยนเกมส์ ครั้งที่ 13 จังหวัดปทุมธานี

2542
- ออกแบบโครงสร้าง โครงการ หอศิลปะร่วมสมัยแห่งกรุงเทพมหานคร
- ออกแบบต่อเติมโครงสร้าง โครงการห้างสรรพสินค้า BIG C รังสิต จังหวัดปทุมธานี
- ออกแบบต่อเติมโครงสร้าง โครงการห้างสรรพสินค้า BIG C บางพลี จังหวัดสมุทรปราการ
- สำรวจความเสียหาย ประเมินความมั่นคงแข็งแรงและเสนอแนวทางปรับปรุงแก้ไขโครงสร้างของอาคาร โครงการ อาคารพาณิชย์ จำนวน 19 ห้อง ริมคลองแสนแสบ ศูนย์การค้าบางกอกบาซาร์ กรุงเทพมหานคร
- ออกแบบปรับปรุงอาคาร BIG C สาขาแฟชั่นไอส์แลนด์ ถนนรามอินทรา กรุงเทพมหานคร

2543
- ออกแบบโครงสร้าง โครงการ ท่าเทียบเรือหะริน ท่าที่ 5 กรุงเทพมหานคร
- ออกแบบต่อเติมโครงสร้างและตรวจสอบงานก่อสร้าง โครงการ ห้างสรรพสินค้า BIG C แจ้งวัฒนะ กรุงเทพมหานคร
- ออกแบบโครงสร้าง โครงการ พันธ์บุรีอพาร์ทเมนท์ อาคารพักอาศัย สูง 22 ชั้น กรุงเทพมหานคร
- ออกแบบโครงสร้าง โครงการ ศาลาแดงอพาร์ทเมนท์ อาคารพักอาศัย สูง 8 ชั้น กรุงเทพมหานคร
- ออกแบบโครงสร้าง โครงการ BIG C สาขาภูเก็ต จังหวัดภูเก็ต
- ออกแบบโครงสร้าง สำหรับงานตกแต่งเพิ่มเติม โครงการ BIG C สาขาปิ่นเกล้า กรุงเทพมหานคร
- ออกแบบโครงสร้าง โครงการ ชะอำลองบีช คอนโดมิเนียม II อาคารพักอาศัย สูง 12 ชั้น อำเภอชะอำ จังหวัดเพชรบุรี
- ออกแบบโครงสร้าง โครงการ BIG C สุขสวัสดิ์ กรุงเทพมหานคร
- ออกแบบโครงสร้าง สำหรับงานตกแต่งเพิ่มเติม โครงการ BIG C ดอนเมือง กรุงเทพมหานคร

- ออกแบบโครงสร้าง โครงการ ปรับปรุงผังแม่บทและภูมิทัศน์อาคารพัสดุกลางและที่จอดรถ สถาบันวิจัยจุฬาภรณ์ กรุงเทพมหานคร
- ออกแบบโครงสร้าง โครงการ Phuket Island Resort จังหวัดภูเก็ต
- ออกแบบโครงสร้าง โครงการ Evason Hua-Hin Resort จังหวัดประจวบคีรีขันธ์
- ออกแบบโครงสร้าง โครงการ Lanta Resort Hotel จังหวัดกระบี่
- ออกแบบโครงสร้าง โครงการ ปรับปรุงอาคารเกษรพลาซ่า ถนนเพลินจิต กรุงเทพมหานคร
- ออกแบบโครงสร้าง โครงการ ปรับปรุงสภาพแวดล้อมด้านหน้าทางเข้าอาคาร MBK CENTER ด้านทิศใต้ ถนนพญาไท กรุงเทพมหานคร
- ออกแบบโครงสร้าง โครงการ MBK TOWER TOP ถนนพญาไท กรุงเทพมหานคร
- ตรวจสอบความแข็งแรงของโครงสร้างบริเวณบ่ารับคานและแก้ไขปัญหาโครงสร้างอาคารศูนย์การค้าแฟชั่นไอส์แลนด์ ถนนรามอินทรา กรุงเทพมหานคร
- ควบคุมงานการก่อสร้างสะพานทางเดินเชื่อมเซ็นทรัล สาขาชิดลมกับสถานีรถไฟฟ้า BTS กรุงเทพมหานคร

2544
- สำรวจทางวิศวกรรมงานปรับปรุงศูนย์การค้าบางกอกบาซาร์ กรุงเทพมหานคร
- สำรวจทางวิศวกรรมงานปรับปรุงแก้ไขซ่อมแซมพื้นชั้น 3 ศูนย์การค้าบางกอก-บาซาร์ กรุงเทพมหานคร
- ออกแบบโครงสร้างและควบคุมงานการก่อสร้าง โครงการ สะพานทางเดินระหว่างสถานีรถไฟฟ้าเพลินจิตและอาคารเวฟ เพลส กรุงเทพมหานคร
- ออกแบบโครงสร้างและควบคุมงานการก่อสร้าง โครงการ Krabi Resort Hotel จังหวัดกระบี่
- ควบคุมงานการก่อสร้าง โครงการ ปรับปรุงอาคารเวฟ เพลส ถนนวิทยุ กรุงเทพมหานคร
- ออกแบบโครงสร้างและควบคุมงานการก่อสร้าง โครงการสะพานทางเชื่อมระหว่างเกษรพลาซ่า อัมรินทร์พลาซ่า และโรงแรมแกรนด์ไฮแอท เอราวัณ กับสถานีรถไฟฟ้า BTS กรุงเทพมหานคร
- ออกแบบโครงสร้างเบื้องต้น โครงการ มัยลาภ รามอินทรา กรุงเทพมหานคร
- ออกแบบโครงสร้าง งานปรับปรุงโครงหลังคาเพื่อสร้างโรงภาพยนตร์เพิ่มเติม โครงการ SF MULTIPLEX PATTAYA อาคารเซ็นทรัล เฟสติวัล เซ็นเตอร์ พัทยา จังหวัดชลบุรี
- ออกแบบโครงสร้าง โครงการ BIG C ดาวคะนอง กรุงเทพมหานคร
- ออกแบบโครงสร้าง โครงการ ปรับปรุง BIG C รังสิต กรุงเทพมหานคร
- ออกแบบโครงสร้าง สำหรับงานตกแต่งเพิ่มเติม โครงการ BIG C ลาดพร้าว กรุงเทพมหานคร
- ควบคุมการปรับปรุงงานระบบ โครงสร้าง ปรับปรุงพื้นที่ชั้น 1 อาคารเซ็นทรัล สาขาบางนา กรุงเทพมหานคร

- ควบคุมการปรับปรุงงานระบบ โครงการ ปรับปรุงพื้นที่สำนักงานชั้น 12 และ 12A อาคารชิดลมทาวเวอร์ กรุงเทพมหานคร
- ตรวจสอบคุณภาพการก่อสร้างงานโครงสร้าง โครงการ ปรับปรุงพื้นที่ BIG C ราษฎร์บูรณะ กรุงเทพมหานคร
- ออกแบบโครงสร้าง โครงการ ปรับปรุงร้าน Louis Vuitton อาคารเกษรพลาซ่า ถนนเพลินจิต กรุงเทพมหานคร

2545
- ออกแบบโครงสร้าง ต่อเติมอาคารที่จอดรถยนต์ เซ็นทรัล ลาดพร้าว กรุงเทพมหานคร
- ออกแบบโครงสร้าง โครงการ ปรับปรุงอาคารเซ็นทรัล ซิตี้ บางนา กรุงเทพมหานคร
- ออกแบบโครงสร้าง โครงการ Air Traffic Control Complex, Suvarnabhumi Airport จังหวัดสมุทรปราการ
- ออกแบบโครงสร้าง โครงการ ประสานมิตรธานี กรุงเทพมหานคร
- ออกแบบโครงสร้าง โครงการ ก่อสร้างอาคารสำนักงานใหญ่หลังใหม่ พร้อมจัดทำผังแม่บท (Master Plan) ธนาคารแห่งประเทศไทย กรุงเทพมหานคร
- ออกแบบโครงสร้าง โครงการ บ้านคุณไชย ไชยวรรณ กรุงเทพมหานคร
- ออกแบบโครงสร้าง โครงการ OAKINS HOUSING พัทยา จังหวัดชลบุรี
- ออกแบบโครงสร้าง โครงการ ปรับปรุงร้าน Christian Dior อาคารเกษรพลาซ่า ถนนเพลินจิต กรุงเทพมหานคร
- ออกแบบโครงสร้าง โครงการ ปรับปรุงร้าน Ferragamo อาคารเกษรพลาซ่า ถนนเพลินจิต กรุงเทพมหานคร
- ออกแบบโครงสร้างและควบคุมงานการก่อสร้าง โครงการ บ้านคุณหมอกิตติ กรุงเทพมหานคร
- วิศวกรที่ปรึกษาควบคุมงานการก่อสร้าง โครงการ บ้านคุณชาญ ศรีวิกรม์ บ้านคุณสุรวีร์ โรจนวงศ์ และพื้นที่ก่อสร้างส่วนกลาง สุขุมวิท ซอย 16 กรุงเทพมหานคร
- ออกแบบโครงสร้าง โครงการ อาคารโรงแรมริชมอนด์ เฟส 2 จังหวัดนนทบุรี
- ออกแบบโครงสร้าง โครงการ โรงแรมเวียงอินทร์ริเวอร์ไซด์ จังหวัดเชียงราย
- ควบคุมงานก่อสร้าง โครงการ มหาวิหารพระมงคลเทพมุนี จังหวัดปทุมธานี
- ออกแบบโครงสร้าง โครงการ เรือนพักสถาบันวิจัยจุฬาภรณ์ กรุงเทพมหานคร
- ออกแบบโครงสร้าง โครงการ HOTEL THE CLIFF พัทยา จังหวัดชลบุรี
- ออกแบบโครงสร้าง โครางการ CENTRAL FESTIVAL PHUKET จังหวัดภูเก็ต
- ออกแบบโครงสร้าง โครงการ HOME PRO ถนนรามอินทรา กรุงเทพมหานคร

2546
- วิศวกรที่ปรึกษาควบคุมงานการก่อสร้าง โครงการ โรงงาน Q-CON ส่วนขยาย RF อำเภอบางปะอิน จังหวัดพระนครศรีอยุธยา
- วิศวกรที่ปรึกษาควบคุมงานการก่อสร้าง โครงการ โรงงาน Q-CON ส่วนขยาย AAC2 อำเภอบางปะอิน จังหวัดพระนครศรีอยุธยา

- ออกแบบโครงสร้าง โครงการ Central World Plaza กรุงเทพมหานคร
- ออกแบบโครงสร้าง โครงการ Central Airport Plaza Chiang Mai Phase 3, 3a จังหวัดเชียงใหม่
- ออกแบบโครงสร้าง โครงการ Central Plaza Khon Kaen จังหวัดขอนแก่น
- ออกแบบโครงสร้าง โครงการ Central Pattaya Tropicana พัทยา จังหวัดชลบุรี
- ออกแบบโครงสร้าง โครงการ สะพานทางเชื่อมระหว่าง BIG C สะพานควายกับสถานีรถไฟฟ้า BTS กรุงเทพมหานคร
- ออกแบบโครงสร้าง โครงการ สะพานทางเชื่อมระหว่าง Siam Discovery Center กับสถานีรถไฟฟ้า BTS กรุงเทพมหานคร
- วิศวกรที่ปรึกษาควบคุมงานการก่อสร้าง โครงการ ลานธรรม จังหวัดปทุมธานี
- วิศวกรที่ปรึกษาควบคุมงานการก่อสร้าง โครงการ หอฉันคุณยายอาจารย์มหารัตน อุบาสิกาจันทร์ ขนนกยูง จังหวัดปทุมธานี
- วิศวกรที่ปรึกษาควบคุมงานการก่อสร้าง โครงการ อุทยานธรรมสภา จังหวัดปทุมธานี
- ออกแบบโครงสร้าง โครงการ ปรับปรุง BIG C สำโรง จังหวัดสมุทรปราการ

2547
- ควบคุมงานการก่อสร้าง โครงการ ปรับปรุงอาคารศูนย์การค้าแฟชั่น ไอส์แลนด์ รามอินทรา กรุงเทพมหานคร
- ควบคุมงานการก่อสร้าง โครงการ ปรับปรุงอาคารศูนย์การค้าฟิวเจอร์ พาร์ค รังสิต จังหวัดปทุมธานี
- วิศวกรที่ปรึกษาควบคุมงานการก่อสร้าง โครงการ อาคารศูนย์ควบคุมการบิน ท่าอากาศยานสุวรรณภูมิ จังหวัดสมุทรปราการ
- ควบคุมงานการก่อสร้าง โครงการ อาคารโรงงาน Q-CON ส่วนขยาย AAC3 อำเภอบางปะอิน จังหวัดพระนครศรีอยุธยา
- ควบคุมงานการก่อสร้าง โครงการ อาคารโรงอาหารและเอนกประสงค์ โรงงาน Q-CON อำเภอบางปะอิน จังหวัดพระนครศรีอยุธยา
- ควบคุมงานการก่อสร้าง โครงการ อาคารโรงงาน Q-CON ส่วนขยาย AAC4 จังหวัดระยอง
- ออกแบบโครงสร้างและควบคุมงานการก่อสร้าง โครงการ Rama I Sky Walk กรุงเทพมหานคร
- ออกแบบโครงสร้างและควบคุมงานการก่อสร้าง โครงการ IRD บางบ่อ จังหวัดสมุทรปราการ
- ออกแบบโครงสร้าง โครงการ DOMUS ที่อยู่อาศัย สุขุมวิท ซอย 18 ถนนเพลินจิต ปทุมวัน กรุงเทพมหานคร
- ออกแบบโครงสร้าง โครงการ Q-HOUSE LUMPINI ลุมพินี กรุงเทพมหานคร
- ออกแบบโครงสร้างและควบคุมงานการก่อสร้าง โครงการ Cha-am Long Beach Condominium Tower B&C อาคารที่พักอาศัย สูง 18 ชั้น อำเภอชะอำ จังหวัดเพชรบุรี

- ออกแบบโครงสร้าง โครงการ THE TREES กรุงเทพมหานคร
- ออกแบบโครงสร้าง โครงการ THE TREES SATHORN PHASE 2กรุงเทพมหานคร
- ออกแบบโครงสร้าง โครงการ Bangkhlo 2003 ถนนพระราม 3 กรุงเทพมหานคร
- ออกแบบโครงสร้าง โครงการ Ocean Koh Yao Yai เกาะยาวใหญ่ จังหวัดพังงา
- ออกแบบโครงสร้าง โครงการ St. Stephen's International School ถนนวิภาวดี-รังสิต กรุงเทพมหานคร
- วิศวกรที่ปรึกษาควบคุมงานการก่อสร้าง โครงการ มหาวิหารพระมงคลเทพมุนีและสภาธรรมกายสากล จังหวัดปทุมธานี
- ออกแบบโครงสร้าง โครงการ ปรับปรุงอาคาร Siam Center กรุงเทพมหานคร
- ออกแบบโครงสร้าง โครงการ VASU THE RESIDENCE THONGLOR 4 กรุงเทพมหานคร
- ออกแบบโครงสร้าง โครงการ BIG C สาขาปัตตานี จังหวัดปัตตานี
- ออกแบบโครงสร้าง โครงการ BIG C สาขาสุรินทร์ จังหวัดสุรินทร์
- ออกแบบโครงสร้าง โครงการ Ekkamai Soi 8 Apartment สุขุมวิท 63 กรุงเทพมหานคร
- ออกแบบโครงสร้าง โครงการ Sukhumvit Soi 4 Apartment สุขุมวิท 4 กรุงเทพมหานคร

2548
- ออกแบบโครงสร้าง ปรับปรุงลานโบว์ลิ่ง และโรงภาพยนตร์ SF CINEMA ศูนย์การค้าแฟชั่น ไอส์แลนด์ รามอินทรา กรุงเทพมหานคร
- วิศวกรที่ปรึกษาตรวจสอบโครงสร้าง อาคารเล่าเป้งง้วน ถนนวิภาวดี-รังสิต กรุงเทพมหานคร
- ออกแบบโครงสร้างและควบคุมงานการก่อสร้าง โครงการ RST SKY BRIDGE กรุงเทพมหานคร
- วิศวกรที่ปรึกษาควบคุมงานการก่อสร้าง โครงการ ปรับปรุงอาคารรีเจ้นท์ ถนนราชดำริ กรุงเทพมหานคร
- ออกแบบโครงสร้างและควบคุมงานก่อสร้าง โครงการ ภัตตาคารชายน้ำ-ชายคา ถนนราษฎร์บูรณะ กรุงเทพมหานคร
- ออกแบบโครงสร้าง โครงการ BIG C สาขาร้อยเอ็ด จังหวัดร้อยเอ็ด
- ออกแบบโครงสร้าง โครงการ ปรับปรุงชั้น 4-5 อาคารสยาม เซ็นเตอร์ กรุงเทพมหานคร
- ออกแบบโครงสร้าง โครงการ Coco Stalk LIVE Hotel อำเภอสัตหีบ จังหวัดชลบุรี
- ออกแบบโครงสร้าง โครงการ สาทรคอมเพล็กซ์ ถนนสาทร กรุงเทพมหานคร
- ออกแบบโครงสร้าง โครงการ The Residence'55 ซอยทองหล่อ กรุงเทพมหานคร
- ออกแบบโครงสร้าง โครงการ BIG C สาขาสมุย จังหวัดสุราษฎร์ธานี
- บริหารและควบคุมงานก่อสร้าง โครงการ จตุรัสจามจุรี ถนนพระราม 4 กรุงเทพมหานคร

2549
- ออกแบบโครงสร้าง โครงการ Btp. Service Apartment ถนนสี่พระยา กรุงเทพมหานคร
- ออกแบบโครงสร้าง โครงการ BIG C สาขาชลบุรี จังหวัดชลบุรี
- ออกแบบโครงสร้าง โครงการ BIG C สาขาปราจีนบุรี จังหวัดปราจีนบุรี

- ออกแบบโครงสร้างสะพานคนเดินข้ามสี่แยกอโศกเชื่อมต่อสถานีรถไฟฟ้า BTS
- ออกแบบโครงสร้าง โครงการ Impala Hotel กรุงเทพมหานคร
- ออกแบบโครงสร้าง โครงการ BIG C สาขาหางดงเชียงใหม่ จังหวัดเชียงใหม่
- บริหารและควบคุมงานก่อสร้าง โครงการ ต่อเติมอาคารที่จอดรถ ศูนย์การค้าแฟชั่น ไอส์แลนด์ รามอินทรา กรุงเทพมหานคร
- ออกแบบและควบคุมงานก่อสร้าง โครงการ สภาธรรมกายสากล อำเภอคลองหลวง จังหวัดปทุมธานี
- บริหารและควบคุมงานก่อสร้าง โครงการ ปรับปรุงอาคารโรงแรมรีเจ้นท์ชะอำ อำเภอชะอำ จังหวัดเพชรบุรี
- ออกแบบโครงสร้าง โครงการ ออกแบบอาคารที่พักและสโมสรของบริษัท ทรงชัย ปั่นทอ จำกัด
- ออกแบบปรับปรุง โครงการเซ็นทรัล ซิตี้ บางนา ถนนบางนา-ตราด กรุงเทพมหานคร
- บริหารและควบคุมงานก่อสร้าง โครงการ เลอริช สูง 22 ชั้น ถนนสาธุประดิษฐ์ กรุงเทพมหานคร
- ควบคุมงานก่อสร้าง โครงการ BU Landmark Complex มหาวิทยาลัยกรุงเทพ วิทยาเขตรังสิต จังหวัดปทุมธานี
- ออกแบบโครงสร้าง โครงการปรับปรุงสำนักงานเขาช่อง อำเภอบางพลี จังหวัดสมุทรปราการ
- ออกแบบโครงสร้าง โครงการ ปรับปรุงห้างสรรพสินค้าเซ็นทรัล พลาซา ปิ่นเกล้า กรุงเทพมหานคร
- ออกแบบโครงสร้าง โครงการ BIG C สาขาสมุย จังหวัดสุราษฎร์ธานี
- ควบคุมงานก่อสร้าง โครงการ CENTRIC CRENE AREE 2 ซอยอารี กรุงเทพมหานคร

2550

- ออกแบบโครงสร้าง โครงการ BIG C สาขาคลอง 6 จังหวัดปทุมธานี
- ออกแบบโครงสร้าง โครงการ ปรับปรุงต่อเติม Califonia Wow ในอาคารเซ็นทรัล เอ็อร์พอร์ต พลาซา เชียงใหม่ จังหวัดเชียงใหม่
- ออกแบบโครงสร้าง โครงการ ปรับปรุง BIG C สาขาอุบลราชธานี จังหวัดอุบลราชธานี
- ออกแบบโครงสร้าง โครงการ ปรับปรุง BIG C สาขาบางพลี จังหวัดสมุทรปราการ
- ออกแบบโครงสร้าง โครงการ ปรับปรุง BIG C สาขาราชดำริ กรุงเทพมหานคร
- ออกแบบโครงสร้าง โครงการ สถานฑูตไทยในอินเดีย ประเทศอินเดีย
- ออกแบบโครงสร้าง โครงการ ปรับปรุง BIG C สาขาบุรีรัมย์ จังหวัดบุรีรัมย์
- ออกแบบโครงสร้าง โครงการ Home Pro สาขาหางดงเชียงใหม่ จังหวัดเชียงใหม่
- ออกแบบโครงสร้าง โครงการ IVY RIVER ถนนราษฎร์บูรณะ กรุงเทพมหานคร
- ออกแบบโครงสร้าง โครงการ The Aloft Silom กรุงเทพมหานคร
- ออกแบบโครงสร้าง โครงการ The Platinum Hotel กรุงเทพมหานคร
- ออกแบบโครงสร้าง โครงการ The Grand Terrace จังหวัดเชียงใหม่

- ออกแบบโครงสร้าง โครงการ BIG C สาขาอุดรธานี จังหวัดอุดรธานี
- ออกแบบโครงสร้าง โครงการ แฟชั่น ไอส์แลนด์ รามอินทรา PHASE 2 กรุงเทพมหานคร
- ออกแบบโครงสร้าง โครงการ เซ็นทรัล พลาซา เชียงราย จังหวัดเชียงราย
- ออกแบบโครงสร้าง โครงการ ศูนย์การค้าเซ็นทรัล พลาซา เชียงใหม่ 2 จังหวัดเชียงใหม่
- ออกแบบโครงสร้าง โครงการ เซ็นทรัล แอร์พอร์ท Phase 3 จังหวัดเชียงใหม่

2551
- ออกแบบโครงสร้าง โครงการ ปรับปรุงเซ็นทรัล เฟสติวัล ภูเก็ต จังหวัดภูเก็ต
- ออกแบบโครงสร้าง โครงการ IVY 22 CIRCLE กรุงเทพมหานคร
- ออกแบบโครงสร้าง โครงการ IVY PINKLAO ปิ่นเกล้า กรุงเทพมหานคร
- ออกแบบโครงสร้าง โครงการ NAR ถนนเพลินจิต กรุงเทพมหานคร
- ออกแบบโครงสร้าง โครงการ ปรับปรุง BIG C สาขาดาวคะนอง กรุงเทพมหานคร
- ออกแบบโครงสร้าง โครงการ ปรับปรุง BIG C สาขาระยอง จังหวัดระยอง
- ออกแบบเพื่อรองรับการปรับเปลี่ยนลักษณะการใช้สอยพื้นที่ภายในอาคาร โครงการ เซ็นทรัล พลาซา แจ้งวัฒนะ กรุงเทพมหานคร
- ออกแบบโครงสร้าง โครงการ The Crystal One ถนนแจ้งวัฒนะ กรุงเทพมหานคร
- ออกแบบโครงสร้าง โครงการ Skol Apartment กรุงเทพมหานคร

2552
- ออกแบบโครงสร้าง โครงการ อาคารที่ทำการศาลฎีกาและสำนักงานศาลยุติธรรม กรุงเทพมหานคร
- ออกแบบโครงสร้าง โครงการ ปรับปรุงห้างสรรพสินค้า Paradise Park ถนนศรีนครินทร์ กรุงเทพมหานคร
- ออกแบบโครงสร้าง โครงการ ปรับปรุงอาคารศูนย์การค้าแฟชั่นไอส์แลนด์ ส่วนงานหลังคาคลุม Sky Light ถนนรามอินทรา กรุงเทพมหานคร
- ออกแบบโครงสร้าง โครงการ ศิริปันนา วิลลา แอนด์ แกลเลอรี่ รีสอร์ท เฟส II จังหวัดเชียงใหม่
- ออกแบบโครงสร้าง โครงการ BIG C สาขามหาชัย จังหวัดสมุทรสาคร
- ออกแบบโครงสร้าง โครงการ TOA Group Office Building กรุงเทพมหานคร
- ออกแบบโครงสร้าง โครงการ ปรับปรุงอาคาร Siam Discovery กรุงเทพมหานคร
- ออกแบบโครงสร้าง โครงการ ปรับปรุงอาคารสีลมคอมเพล็กซ์ กรุงเทพมหานคร
- ออกแบบโครงสร้างเพื่อใช้ในการขออนุญาต โครงการ เซ็นทรัล พลาซา อุดรธานี จังหวัดอุดรธานี
- ออกแบบโครงสร้าง โครงการ ปรับปรุงอาคาร Empire Tower ชั้น B1, B2 กรุงเทพมหานคร

2553
- ออกแบบปรับปรุงโครงสร้าง โครงการ BIG C สาขาพังงา จังหวัดพังงา
- ออกแบบโครงสร้าง BIG C สาขากำแพงเพชร จังหวัดกำแพงเพชร
- ออกแบบโครงสร้าง โครงการ อาคารพักอาศัย สุขุวิท 61 กรุงเทพมหานคร

- ควบคุมงานก่อสร้าง โครงการ อาคารพักอาศัย เลอริช-สุทธิสาร กรุงเทพมหานคร
- ออกแบบโครงสร้าง โครงการ ศูนย์ทันตกรรม Denta Joy สุขุมวิท 55 กรุงเทพมหานคร
- ออกแบบโครงสร้างเพื่อใช้ในการขออนุญาต โครงการ เซ็นทรัล Coconut จังหวัดสุราษฎร์ธานี
- ออกแบบโครงสร้างเพื่อใช้ในการขออนุญาต โครงการ เซ็นทรัล Longan จังหวัดลำปาง
- ออกแบบโครงสร้าง โครงการ The Island Walk รามอินทรา กรุงเทพมหานคร
- ออกแบบปรับปรุงอาคาร BIG C ราชดำริ กรุงเทพมหานคร
- ออกแบบปรับปรุงอาคารเซ็นทรัล เวิลด์ พลาซา และอาคาร ZEN TOWER กรุงเทพมหานคร
- ออกแบบโครงสร้าง ศูนย์จัดการธนบัตรหาดใหญ่ จังหวัดสงขลา
- ออกแบบโครงสร้าง โครงการ อาคารรัฐสภาแห่งใหม่ กรุงเทพมหานคร

2554
- ออกแบบโครงสร้าง อาคารสำนักงานตลาดหลักทรัพย์ กรุงเทพมหานคร
- ออกแบบโครงสร้าง โครงการ BIG C สาขาจันทบุรี จังหวัดจันทบุรี
- ออกแบบโครงสร้าง โครงการ BIG C สาขานครสวรรค์ จังหวัดนครสวรรค์
- ออกแบบโครงสร้าง โครงการ BIG C สาขาหล่มสัก จังหวัดเพชรบูรณ์
- ออกแบบโครงสร้าง โครงการ Bangkok Water Front กรุงเทพมหานคร
- ออกแบบโครงสร้าง โครงการ Home Place Office กรุงเทพมหานคร
- ควบคุมงานก่อสร้าง โครงการ อาคารพักอาศัย เลอริช-อารีย์ กรุงเทพมหานคร
- ควบคุมงานก่อสร้าง โครงการ ริชปาร์ค กรุงเทพมหานคร
- ควบคุมงานก่อสร้าง โครงการ BU HOTEL มหาวิทยาลัยกรุงเทพ วิทยาเขตรังสิต จังหวัดปทุมธานี
- ควบคุมงานก่อสร้าง โครงการ BU MALL มหาวิทยาลัยกรุงเทพ วิทยาเขตรังสิต จังหวัดปทุมธานี
- ออกแบบโครงสร้าง สะพานทางเชื่อมระหว่างอาคารเกษรพลาซ่า และอาคารแพลตินั่มมอลล์ พลาซา กรุงเทพมหานคร

2555
- ออกแบบโครงสร้าง โครงการ BIG C MAGA BANGNA จังหวัดสมุทรปราการ
- ออกแบบโครงสร้าง โครงการ เซ็นทรัล Hamburger อำเภอหาดใหญ่ จังหวัดสงขลา
- ออกแบบโครงสร้าง โครงการ เซ็นทรัล Bikini อำเภอสมุย จังหวัดสุราษฎร์ธานี
- ออกแบบโครงสร้าง โครงการ BIG C นครสวรรค์ 2 จังหวัดนครสวรรค์
- ออกแบบโครงสร้าง โครงการ 55 Market ถนนศรีนครินทร์ เขตประเวศ กรุงเทพมหานคร

2556
- ออกแบบโครงสร้าง โครงการ Grand River Retail ถนนเจริญนคร เขตคลองสาน กรุงเทพมหานคร

- ออกแบบโครงสร้าง โครงการ Grand River Front Condo ถนนเจริญนคร ตำบลคลองต้นไทร อำเภอคลองสาน กรุงเทพมหานคร
- ออกแบบโครงสร้าง โครงการ The Market By Platinum ถนนราชดำริ เขตปทุมวัน กรุงเทพมหานคร
- ออกแบบโครงสร้าง โครงการ ปรับปรุงห้างสรรพสินค้าเกษร ถนนเพลินจิต แขวงลุมพินี เขตปทุมวัน กรุงเทพมหานคร
- ออกแบบโครงสร้าง โครงการ อาคารสำนักงานเกษร 2 ถนนเพลินจิต แขวงลุมพินี เขตปทุมวัน กรุงเทพมหานคร
- ออกแบบโครงสร้าง โครงการ Central World Expansion ถนนพระราม 1 เขตปทุมวัน กรุงเทพมหานคร

2557
- ออกแบบโครงสร้าง อาคาร Club House โครงการ Toscana Valley จังหวัดนครราชสีมา
- ออกแบบโครงสร้างปรับปรุง โครงการ The Street Ratchada ถนนรัชดาภิเษก กรุงเทพมหานคร
- ออกแบบโครงสร้าง โครงการ โรงพยาบาลแพทย์รังสิต จังหวัดปทุมธานี
- ออกแบบโครงสร้าง โครงการ KRUNGSRI BANK PLOENCHIT BUILDING เพลินจิต กรุงเทพมหานคร
- ออกแบบโครงสร้าง โครงการ G Land ถนนพระราม 9 กรุงเทพมหานคร
- ออกแบบโครงสร้าง โครงการ GRAND RAMA 9 SUPER TOWER ถนนพระราม 9 กรุงเทพมหานคร
- ออกแบบโครงสร้าง หอประชุม 2 ชั้น โครงการ Toscana Valley จังหวัดนครราชสีมา
- ออกแบบโครงสร้าง โครงการ ศาลาแดง กรุงเทพมหานคร
- ออกแบบโครงสร้างปรับปรุง โครงการ เซ็นทรัล เฟสติวัล ภูเก็ต CFP1 จังหวัดภูเก็ต
- ออกแบบโครงสร้าง โครงการ TELA THONGLOR ถนนสุขุมวิท ซอย 55 กรุงเทพมหานคร
- ออกแบบโครงสร้าง ทางเชื่อมรถไฟใต้ดิน กับอาคารสิงห์คอมเพล็กซ์ กรุงเทพมหานคร
- ออกแบบโครงสร้าง A Resort Hotel Project in Krabi Province โครงการ Koh Kwang จังหวัดกระบี่
- ออกแบบโครงสร้าง โครงการ เซ็นทรัล Express ถนนประดิษฐ์มนูธรรม กรุงเทพมหานคร
- ออกแบบโครงสร้าง โครงการ ซัมเมอร์เซ็ท เมสัน อโศก โฮเต็ล สุขุมวิท 23 กรุงเทพมหานคร

2558
- ออกแบบโครงสร้าง โครงการ โรงพยาบาลอินทรารัตน์ ถนนรามอินทรา กรุงเทพมหานคร

- ออกแบบโครงสร้าง งานเพิ่มเติมที่จอดรถยนต์ อาคาร ดร.เกฮาร์ด ลิงค์ ถนนศรีนครินทร์ กรุงเทพมหานคร
- ออกแบบโครงสร้าง โครงการ Central Bangna Phase 3 ถนนบางนา-ตราด กรุงเทพมหานคร
- ออกแบบโครงสร้าง โครงการ บ้านทิวทะเล อำเภอชะอำ จังหวัดเพชรบุรี
- ออกแบบโครงสร้าง โครงการ อาคารคณะบริหารธุรกิจบริการและการค้า มหาวิทยาลัยเทคโนโลยีพระจอมเกล้า พระนครเหนือ วิทยาเขตปราจีนบุรี จังหวัดปราจีนบุรี
- ออกแบบโครงสร้างปรับปรุง โครงการ เซ็นทรัล เฟสติวัล สมุย 2015 จังหวัดสุราษฎร์ธานี
- ออกแบบโครงสร้างปรับปรุง โครงการ Central Bangna Phase 2 ถนนบางนา-ตราด กรุงเทพมหานคร
- ออกแบบโครงสร้างปรับปรุง โครงการ Central Pattaya Center จังหวัดชลบุรี
- ออกแบบโครงสร้าง โครงการ The Bangkok Sukhumvit 38 กรุงเทพมหานคร
- ออกแบบโครงสร้างปรับปรุง โครงการ 55 Market ถนนศรีนครินทร์ กรุงเทพมหานคร
- ออกแบบโครงสร้าง โครงการ New UOB Head Office กรุงเทพมหานคร
- ออกแบบโครงสร้าง โครงการ สิงห์ คอนโดมิเนียม กรุงเทพมหานคร
- สอบทานรายการคำนวณโครงสร้าง โครงการ อุโมงค์ทางเชื่อมสิงห์คอมเพล็กซ์ กรุงเทพมหานคร
- ออกแบบโครงสร้าง โครงการ The Bangkok สุขุมวิท 55 กรุงเทพมหานคร
- ออกแบบโครงสร้าง โครงการ Vergin Active at Siam Discovery กรุงเทพมหานคร
- สอบทานรายการคำนวณโครงสร้าง โครงการ The Line ราชเทวี กรุงเทพมหานคร
- สอบทานรายการคำนวณโครงสร้าง โครงการ The Line จตุจักร-หมอชิต กรุงเทพมหานคร
- ออกแบบโครงสร้าง โครงการ หอพักพยาบาลหลังใหม่ โรงพยาบาลจุฬาลงกรณ์ กรุงเทพมหานคร
- ออกแบบโครงสร้าง สะพานทางเดินข้ามเชื่อมระหว่างสถานีรถไฟฟ้า BTS หมอชิต ไปยังบริเวหน้าโครงการ The Line จตุจักร-หมอชิต กรุงเทพมหานคร
- ออกแบบโครงสร้าง โครงการ ปรับปรุงอาคารไปรษณีย์กลาง เพื่อใช้เป็นอาคารสำนักงานแห่งใหม่ของ TCDC กรุงเทพมหานคร
- ออกแบบโครงสร้างโครงการตลาดหลักทรัพย์ แห่งใหม่ ถนนรัชดาภิเษก กรุงเทพมหานคร

2559
- ออกแบบโครงสร้างระบบกำแพงกันดิน โครงการ TELA Thonglor กรุงเทพมหานคร
- สอบทานรายการคำนวณโครงสร้าง โครงการ The Base Rama IX-2 กรุงเทพมหานคร
- สอบทานรายการคำนวณโครงสร้าง โครงการ The Monument thaonglor กรุงเทพมหานคร

- ออกแบบโครงสร้างปรับปรุง โครงการ เซ็นทรัล พระราม 3 Major Renovate กรุงเทพมหานคร
- ออกแบบโครงสร้างปรับปรุง โครงการ Central World Major Renovate 2016-2017 กรุงเทพมหานคร
- ออกแบบโครงสร้าง โครงการ เซ็นทรัล มหาชัย จังหวัดสมุทรสาคร
- สอบทานรายการคำนวณโครงสร้าง โครงการ The Line Pradipat กรุงเทพมหานคร
- สอบทานรายการคำนวณโครงสร้าง โครงการ Khun by Yoo กรุงเทพมหานคร
- ออกแบบโครงสร้าง โครงการ อาคารศาลยุติธรรม กรุงเทพมหานคร
- ออกแบบโครงสร้าง โครงการ Champagne Bar at Centara Grand @ Central World กรุงเทพมหานคร
- ออกแบบโครงสร้าง โครงการ ท่าเรือหะรินธารา จังหวัดกระบี่
- ออกแบบโครงสร้าง โครงการ อาคารหลังใหม่ โรงพยาบาลพระรามเก้า กรุงเทพมหานคร
- สอบทานรายการคำนวณโครงสร้าง โครการ The Line Asoke Dindang กรุงเทพมหานคร
- ออกแบบโครงสร้างต่อเติมศูนย์กระจายสินค้า CP ALL จังหวัดสุราษฎร์ธานี
- ออกแบบโครงสร้าง โครงการ โรงพยาบาลสมิติเวช เจแปน กรุงเทพมหานคร
- ออกแบบโครงสร้าง โครงการ เจอะ เบส เพชรเกษม 29 กรุงเทพมหานคร
- ออกแบบโครงสร้าง โครงการ Chalermnit Maisand'art by Areeya สุขุมวิท 53 กรุงเทพมหานคร
- ออกแบบโครงสร้าง โครงการ Apple at Central World Retail กรุงเทพมหานคร
- ออกแบบโครงสร้าง โครงการ Huawei office at G Land Tower กรุงเทพมหานคร
- สอบทานรายการคำนวณโครงสร้าง โครงการ The Line Phahonyothin Park กรุงเทพมหานคร
- ออกแบบโครงสร้าง โครงการ R TWO กรุงเทพมหานคร
- ออกแบบโครงสร้าง โครงการ ศูนย์ฝึกอบรม การไฟฟ้านครชัยศรี จังหวัดนครปฐม
- ออกแบบโครงสร้างปรับปรุง อาคารห้องแถว 5 ห้อง ถนนสุรวงศ์ กรุงเทพมหานคร
- ออกแบบโครงสร้างปรับปรุง โครงการ เซ็นทรัล เวิลด์ Fruit กรุงเทพมหานคร
- ออกแบบโครงสร้าง ทางเชื่อมอาคารโนโวเทล กรุงเทพ แพลทินัม จากทางเดิน โครงการ Bangkok Skyline กรุงเทพมหานคร
- ออกแบบโครงสร้าง และสอบทานรายการคำนวณโครงสร้าง โครงการ TC Royal กรุงเทพมหานคร

2560 - ออกแบบโครงสร้าง โครงการ อาคารโรงอาหาร มหาวิทยาลัยเทคโนโลยีพระจอมเกล้าพระนครเหนือ วิทยาเขตปราจีนบุรี จังหวัดปราจีนบุรี

- สอบทานรายการคำนวณโครงสร้าง โครงการ Sky bar at Mahanakorn Tower กรุงเทพมหานคร
- ออกแบบโครงสร้าง โครงการ EMMA-Maldives ประเทศสาธารณรัฐมัลดีฟส์
- ออกแบบโครงสร้างปรับปรุง โครงการ เซ็นทรัล ลาดพร้าว กรุงเทพมหานคร
- ออกแบบโครงสร้าง โครงการ Iconsiam Apple Store กรุงเทพมหานคร
- ออกแบบโครงสร้าง โครงการ The Market Bangkok Phase 2 กรุงเทพมหานคร
- ออกแบบโครงสร้าง โครงการ The room Sukhumvit 38 กรุงเทพมหานคร
- ออกแบบโครงสร้าง โครงการ The Base สะพานใหม่ กรุงเทพมหานคร
- ออกแบบโครงสร้าง โครงการ ธนาคารกรุงศรีอยุธยา สาขาถนนพระราม 3 กรุงเทพมหานคร
- ออกแบบโครงสร้าง โครงการ Siam Takashiyama Department Store (STK) at Iconsiam Retail กรุงเทพมหานคร
- ออกแบบโครงสร้าง โครงการ True Iconsiam Hall at Iconsiam Retail กรุงเทพมหานคร
- สอบทานรายการคำนวณโครงสร้างรองรับการดัดแปลง โครงการอาคารเบญจจินดา กรุงเทพมหานคร
- สอบทานรายการคำนวณโครงสร้าง โครงการ POP11 กรุงเทพมหานคร

2561
- ออกแบบโครงสร้าง โครงการ เซ็นทรัล Blue Berry จังหวัดชลบุรี
- ออกแบบโครงสร้าง โครงการบ้านพักอาศัยของคุณสงกรานต์ อิสสระ กรุงเทพหานคร
- ออกแบบโครงสร้างระบบป้องกันน้ำท่วม โครงการสนามกอล์ฟบางกอกกอล์ฟ จังหวัดปทุมธานี
- ออกแบบโครงสร้าง โครงการ อาคารพิพิธภัณฑ์กองทัพอากาศและการบินแห่งชาติ กรุงเทพมหานคร
- ออกแบบโครงสร้าง โครงการ Sriracha Smart City จังหวัดชลบุรี
- ออกแบบโครงสร้าง โครงการ Siam Premium Outlets Bangkok กรุงเทพมหานคร
- ออกแบบโครงสร้าง โครงการ สำนักงานใหญ่ BENZ BKK ถนนบางนา-ตราด กรุงเทพมหานคร
- สอบทานรายการคำนวณโครงสร้าง โครงการ XT Phayathai กรุงเทพมหานคร
- ออกแบบโครงสร้าง โครงการ The Room Samsen กรุงเทพมหานคร
- ออกแบบโครงสร้าง โครงการ Center Point at Terminal 21 Korat จังหวัดนครราชสีมา

2562
- ออกแบบโครงสร้าง โครงการทางเชื่ออาคารเซ็นทรัล พระรามเก้า กับอาคาร G Tower กรุงเทพมหานคร
- ออกแบบโครงสร้าง โครงการ Hotel at Nakhon Ratchsima กรุงเทพมหานคร
- ออกแบบโครงสร้าง โครงการ Depot Mochit (BKT) กรุงเทพมหานคร
- ออกแบบโครงสร้าง โครงการ โรงแรมอุบลราชธานี จังหวัดอุบลราชธานี
- ออกแบบโครงสร้างปรับปรุง โครงการ เซ็นทรัล พลาซ่า พระราม 3 กรุงเทพมหานคร

- ออกแบบโครงสร้าง โครงการ Intelligent Training Center ธนาคารออมสิน กรุงเทพมหานคร
- ออกแบบโครงสร้าง โครงการ CROSSROAD เกาะมัลดีฟส์ ประเทศสาธารณรัฐมัลดีฟส์
- ออกแบบโครงสร้าง โครงการ S.23 Hyatt House Residence กรุงเทพมหานคร

2563
- ออกแบบโครงสร้าง โครงการ President Hotel Tower กรุงเทพมหานคร
- ออกแบบโครงสร้าง โครงการ Retractable Seating at True Hall Iconsiam กรุงเทพมหานคร
- ออกแบบโครงสร้างปรับปรุง อาคารเอ็มไพร์ทาวเวอร์ ชั้น 55-61 กรุงเทพมหานคร
- ออกแบบโครงสร้างปรับปรุง โครงการ เซ็นทรัล พลาซา พระราม 3 กรุงเทพมหานคร
- บริหารและควบคุมงานก่อสร้าง โครงการ Silq Residence @ Sukhumvit 24 กรุงเทพมหานคร
- ออกแบบโครงสร้าง โครงการ PTTEP Technology and Innovation Center จังหวัดระยอง
- ออกแบบโครงสร้าง โครงการ The Shanti Bhumi กรุงเทพมหานคร

2564
- บริหารและควบคุมงานก่อสร้าง โครงการ Ocean Grand Residence จังหวัดขอนแก่น
- ออกแบบโครงสร้าง โครงการ PTTEP Core Research Center จังหวัดพระนครศรีอยุธยา
- ออกแบบโครงสร้าง โครงการ PTT Community Zone Competition จังหวัดระยอง
- ออกแบบโครงสร้างปรับปรุง โครงการ Renovation Work of BTS Skywalk Phase 1 กรุงเทพมหานคร
- ออกแบบโครงสร้าง โครงการ Chidlom Embassy Skywalk กรุงเทพมหานคร

กรรมการจรรยาบรรณ (สมัยที่ 9)

สาขาวิศวกรรมโยธา

ประวัติและผลงานด้านวิศวกรรมโยธา
ศาสตราจารย์ ดร.ชัยยุทธ ชินณะราศรี

วัน เดือน ปีเกิด
สัญชาติ
อายุ : 62 ปี
จำนวนปีประสบการณ์ : 40 ปี

สรุปประสบการณ์ : มีประสบการณ์กว่า 40 ปี ทางด้านงานสอน วิจัย บริการวิชาการ และงานที่ปรึกษาทางด้านวิศวกรรมโยธา วิศวกรรมชลศาสตร์ การบริหารโครงการเพื่อการป้องกัน/บรรเทาภัยพิบัติจากน้ำ การศึกษาสำรวจออกแบบโครงการบรรเทาอุทกภัย ระบายน้ำและชลประทาน โครงการป้องกันตลิ่งแม่น้ำและชายฝั่ง การผลักไล่ตะกอน ระบบยึดโยงโซล่าร์ฟาร์มลอยน้ำ และโครงการพลังน้ำขนาดเล็ก นอกจากนี้ยังมีประสบการณ์ออกแบบโครงสร้างอาคาร โรงแรม ห้างสรรพสินค้า ฯลฯ โดยเป็นผู้ประกอบวิชาชีพวิศวกรรมควบคุม วุฒิวิศวกร (วย.2080)

วุฒิการศึกษา:

2543	D.Eng. (วิศวกรรมและการจัดการน้ำ) Asian Institute of Technology
2533	M.Eng. (วิศวกรรมชลศาสตร์และวิศวกรรมชายฝั่ง) Asian Institute of Technology
2528	วศ.บ. (เกียรตินิยมอันดับสอง) สาขาวิศวกรรมโยธา มหาวิทยาลัยเทคโนโลยีพระจอมเกล้าธนบุรี

การฝึกอบรม : ประกาศนียบัตร การฝึกอบรม MIKE21 2-D Estuaries, Coastal Work, and Sea Modeling System, Asian Institute of Technology 17-19 พฤษภาคม พ.ศ. 2547

ประกาศนียบัตร การฝึกอบรม MIKE 11 River Modeling System; Asian Institute of Technology 1-3 มีนาคม พ.ศ. 2547

ประกาศนียบัตร การฝึกอบรม Irrigation System Management จากประเทศ Malaysia 1-28 ตุลาคม พ.ศ. 2543

ประวัติการทำงานในมหาวิทยาลัย

2566 - 2567	รองอธิการบดี มหาวิทยาลัยมหามกุฏราชวิทยาลัย
2560 - 2566	ที่ปรึกษาด้านวิชาการ สำนักวิจัยและบริการวิทยาศาสตร์ และเทคโนโลยี (สวท.) มหาวิทยาลัยเทคโนโลยีพระจอมเกล้าธนบุรี
2556 - 2564	ที่ปรึกษาอธิการบดี ด้านบริหารจัดการน้ำ มหาวิทยาลัยเทคโนโลยีพระจอมเกล้าธนบุรี
2551 - 2566	ศาสตราจารย์ ภาควิชาวิศวกรรมโยธา ผู้อำนวยการ ศูนย์วิจัยวิศวกรรมและการจัดการน้ำ (วารี) มหาวิทยาลัยเทคโนโลยีพระจอมเกล้าธนบุรี
2529 - 2551	อาจารย์ / ผู้ช่วยศาสตราจารย์ / รองศาสตราจารย์ ภาควิชาวิศวกรรมโยธา คณะวิศวกรรมศาสตร์ มหาวิทยาลัยเทคโนโลยีพระจอมเกล้าธนบุรี

ประสบการณ์ทางด้านการสอนและการเป็นกรรมการควบคุมวิทยานิพนธ์

* วิชาที่มีประสบการณ์สอนในระดับปริญญาตรีมีดังต่อไปนี้คือ กลศาสตร์ของไหล อุทกวิทยา วิศวกรรมชลศาสตร์ ปฏิบัติการชลศาสตร์ โครงงานวิจัยระดับปริญญาตรี
* วิชาที่มีประสบการณ์สอนในระดับบัณฑิตศึกษามีดังต่อไปนี้คือ ชลศาสตร์ชายฝั่งทะเล กลศาสตร์ของไหลขั้นสูง ชลศาสตร์การไหลไม่คงตัว กลศาสตร์แม่น้ำและกระบวนการธารน้ำ การประยุกต์ใช้คอมพิวเตอร์ในงานวิศวกรรมแหล่งน้ำ และชลศาสตร์ของน้ำขึ้นน้ำลงและบริเวณปากแม่น้ำ
* เป็นประธาน / กรรมการ ควบคุมวิทยานิพนธ์ระดับปริญญาโทและเอก ของนิสิตนักศึกษาของมหาวิทยาลัยเทคโนโลยีพระจอมเกล้าธนบุรี จุฬาลงกรณ์มหาวิทยาลัย

มหาวิทยาลัยเกษตรศาสตร์ สถาบันเทคโนโลยีแห่งเอเชีย (AIT) สถาบันเทคโนโลยีนานาชาติสิรินธร (SIIT) และบัณฑิตวิทยาลัยร่วมด้านพลังงานและสิ่งแวดล้อม (JGSEE)

ทุนการศึกษาและวิจัย

* TRF Advanced Research Scholar. The research project under financial support of The Thailand Research Fund (2009-2012). Grant No. BRG5280001.
* 2007 RTG Visiting Scholar, The AIT-RTG joint research project "Verification of ATTA System with Laboratory Generated Tsunami Waves" under financial support of the Royal Thai Government (April 2007-October 2008).
* TRF-CHE Research Grant for Mid-Career University Faculty, The research project under financial support of the Commission on Higher Education and The Thailand Research Fund (2005-2008). Grant No. RMU4880003.
* Academic Exchange Scholarship between Austria-Thailand under the ASEAN-EU Academic University Network for Research in University of Innsbruck, Austria (April 2005).
* TRF-CHE Research Grant for New Scholar, The research project under financial support of the Commission on Higher Education and The Thailand Research Fund (2002-2004). Grant No. MRG4580020.
* Scholarship Award for Short Course on Irrigation System Management from the Government of Malaysia (October 2001).
* Scholarship Award leading to the Degree of D.Eng. from the Government of Thailand (1996-2000).
* Scholarship Award leading to the Degree of M.Eng. from the Government of New Zealand (1989-1990).

สมาชิกวิชาชีพและการทำงานให้สังคม

1. ผู้ประกอบวิชาชีพวิศวกรรมควบคุม ประเภทวุฒิวิศวกร สาขาวิศวกรรมโยธา วย. 2080
2. สมาชิกตลอดชีพ วิศวกรรมสถานแห่งประเทศไทย
3. สมาชิกตลอดชีพ ชมรมนักอุทกวิทยาไทย
4. อนุกรรมการไต่สวนจรรยาบรรณ ในชุดของผู้ช่วยศาสตราจารย์สุวิช ลิ่มทอง สภาวิศวกร พ.ศ.2568

5. ผู้สังเกตการณ์ตามข้อตกลงคุณธรรม องค์กรต่อต้านคอร์รัปชัน (ประเทศไทย) พ.ศ. 2563 - ปัจจุบัน
6. กรรมการตรวจรับพัสดุในงานจ้างออกแบบงานก่อสร้าง โครงการจัดสร้างสวนป่า เบญจกิติ ระยะที่ 2-3 กรมธนารักษ์ พ.ศ. 2563 - 2564
7. กรรมการ สถาบันวิจัยญาณสังวร มหาวิทยาลัยมหามกุฏราชวิทยาลัย พ.ศ. 2562 – 2566
8. กรรมการสภาวิชาการ มหาวิทยาลัยเทคโนโลยีราชมงคลกรุงเทพ ตั้งแต่ พ.ศ. 2562 - 2565
9. อนุกรรมการรับรองปริญญา ประกาศนียบัตร หรือวุฒิบัตรในการประกอบวิชาชีพวิศวกรรมควบคุม สาขาวิศวกรรมโยธา สภาวิศวกร พ.ศ.2559 – 2565
10. หัวหน้ากองบรรณาธิการ วารสารอิเลกทรอนิกส์ สำนักวิจัยและบริการวิทยาศาสตร์และเทคโนโลยี (สวท.) พ.ศ. 2559 - 2566
11. กองบรรณาธิการ วารสารวิจัยและพัฒนา Science and Engineering Connect มหาวิทยาลัยเทคโนโลยีพระจอมเกล้าธนบุรี (มจธ.) พ.ศ. 2557 - ปัจจุบัน
12. ที่ปรึกษากองบรรณาธิการ วารสารวิจัย มหาวิทยาลัยเทคโนโลยีราชมงคลกรุงเทพ พ.ศ. 2563 - ปัจจุบัน
13. ผู้ชำนาญการพิเศษเพื่อทดสอบความรู้ความชำนาญการประกอบวิชาชีพ ระดับสามัญวิศวกร สาขาวิศวกรรมโยธา สภาวิศวกร พ.ศ.2555 – ปัจจุบัน
14. กรรมการทรัพยากรทางทะเลและชายฝั่งกรุงเทพมหานคร พ.ศ.2559 – 2565
15. กรรมการผู้ทรงคุณวุฒิ ในคณะกรรมการลุ่มน้ำเจ้าพระยา ภายใต้คณะกรรมการทรัพยากรน้ำแห่งชาติ พ.ศ. 2551 – 2563
16. อนุกรรมาธิการพิจารณาศึกษาและติดตามการแก้ไขปัญหาน้ำท่วม ภัยแล้ง น้ำเสีย และน้ำประปา ในคณะกรรมาธิการ การวิทยาศาสตร์และเทคโนโลยี สภาผู้แทนราษฎร พ.ศ.2556
17. อนุกรรมาธิการวิสามัญ ศึกษาปัญหาการตั้งถิ่นฐานในพื้นที่สงวนหวงห้ามของรัฐและพื้นที่เสี่ยงภัยพิบัติ ในคณะกรรมาธิการวิสามัญศึกษาการตั้งถิ่นฐานและผังเมือง วุฒิสภา พ.ศ.2554-พ.ศ.2555
18. รองประธานคณะกรรมาธิการวิสามัญศึกษาปัญหาอุทกภัย 2554 วุฒิสภา พ.ศ.2554-พ.ศ. 2555
19. ที่ปรึกษาคณะอนุกรรมาธิการวิสามัญศึกษา ติดตาม ตรวจสอบ การฟื้นฟูด้านเกษตรและความเป็นอยู่ ของประชาชน ในคณะกรรมาธิการวิสามัญศึกษา ติดตาม ตรวจสอบ การฟื้นฟูวิกฤตอุทกภัย วุฒิสภา พ.ศ.2554-พ.ศ.2555
20. ที่ปรึกษาคณะอนุกรรมาธิการศึกษาสาเหตุและวิเคราะห์การเกิดอุทกภัยปี 2554 วุฒิสภา พ.ศ. 2554-พ.ศ.2555
21. ประธานคณะอนุกรรมาธิการศึกษาและวิเคราะห์ผลกระทบและสรุปบทเรียนอุทกภัยปี 2554 วุฒิสภา พ.ศ.2554-พ.ศ.2555

22. ที่ปรึกษาคณะอนุกรรมการวิศวกรรมแหล่งน้ำ วิศวกรรมสถานแห่งประเทศไทย พ.ศ.2553 – 2554, พ.ศ.2555-2556 และ พ.ศ.2560-พ.ศ.2561
23. อนุกรรมาธิการวิสามัญศึกษา มาตรการป้องกันและแก้ไขปัญหาพื้นที่การเกษตรและชุมชนที่ประสบภัยธรรมชาติ วุฒิสภา พ.ศ.2552-พ.ศ.2553
24. กรรมการสถานศึกษาขั้นพื้นฐาน โรงเรียนสตรีวิทยา ตั้งแต่ พ.ศ. 2552 – พ.ศ.2555
25. ที่ปรึกษาคณะอนุกรรมการส่งเสริมพลังงานทดแทนจากน้ำ สภาผู้แทนราษฎร พ.ศ.2548
26. อนุกรรมการวิศวกรรมแหล่งน้ำ วิศวกรรมสถานแห่งประเทศไทย พ.ศ.2543-พ.ศ.2544, พ.ศ. 2545-พ.ศ.2546, พ.ศ.2547-พ.ศ.2548, พ.ศ.2549-พ.ศ.2550, และ พ.ศ.2551-พ.ศ.2552

ประสบการณ์ทางด้านวิศวกรรมโยธา

ปี พ.ศ.	ผลงาน
2566 – 2568	ผู้เชี่ยวชาญชลศาสตร์และระบายน้ำ บริษัท ฟิวเจอร์ เอ็นจิเนียริ่ง คอนซัลแตนท์ จำกัด โครงการสำรวจและออกแบบทางหลวง 4 ช่องจราจร บนทางหลวง หมายเลข 12 ช่วง อำเภอหล่มสัก - อำเภอคอนสาร เสนอต่อกรมทางหลวง
2565 – 2567	ผู้เชี่ยวชาญชลศาสตร์และระบายน้ำ บริษัท ฟิวเจอร์ เอ็นจิเนียริ่ง คอนซัลแตนท์ จำกัด โครงการสำรวจและออกแบบทางแยกต่างระดับ จุดตัดทางแยกหมายเลข 1 ตัดทางหลวงชนบทหมายเลข ชร.1418 (ทางเข้าสนามบินเชียงราย) เสนอต่อกรมทางหลวง
2563 – 2565	หัวหน้าโครงการ มหาวิทยาลัยเทคโนโลยีพระจอมเกล้าธนบุรี โครงการวิเคราะห์ออกแบบระบบยึดโยงที่เหมาะสมสำหรับโซล่าร์ฟาร์มลอยน้ำบริเวณน้ำลึก ที่มีการเปลี่ยนแปลงระดับน้ำ : กรณีศึกษา เขื่อนภูมิพล เสนอต่อการไฟฟ้าฝ่ายผลิตแห่งประเทศไทย (กฟผ.)
2561 – 2562	หัวหน้าโครงการ มหาวิทยาลัยเทคโนโลยีพระจอมเกล้าธนบุรี โครงการศึกษาประสิทธิภาพเครื่องต้นแบบผลักไล่ตะกอน บริเวณหน้าโรงชักน้ำโรงไฟฟ้าพระนครใต้ (การออกแบบสิ่งประดิษฐ์และทดสอบการทำงานของอุปกรณ์) เสนอต่อการไฟฟ้าฝ่ายผลิตแห่งประเทศไทย (กฟผ.)
2561 – 2562	หัวหน้าโครงการ มหาวิทยาลัยเทคโนโลยีพระจอมเกล้าธนบุรี โครงการพัฒนาดินตะกอนเหลือทิ้งจากโรงไฟฟ้า มาใช้ประโยชน์ต่อชุมชน เสนอต่อการไฟฟ้าฝ่ายผลิตแห่งประเทศไทย (กฟผ.)

2561 – 2562	ผู้จัดการโครงการ และผู้เชี่ยวชาญด้านวางโครงการ โครงการศึกษาความเหมาะสมวิเคราะห์พื้นที่พิเศษ และแนวทางแก้ไขเชิงบูรณาการ (แผนโครงการแก้ไขปัญหาน้ำทั่วประเทศไทย) เสนอต่อสำนักงานทรัพยากรน้ำแห่งชาติ (สทนช)
2558 – 2560	หัวหน้าโครงการ และผู้เชี่ยวชาญด้านวิศวกรรมชลศาสตร์ มหาวิทยาลัยเทคโนโลยีพระจอมเกล้าธนบุรี โครงการศึกษาทางชลศาสตร์เพื่อลดผลกระทบจากตะกอนดิน ที่มีต่อการทำงานของระบบหล่อเย็นของโรงไฟฟ้าพระนครใต้ เสนอต่อการไฟฟ้าฝ่ายผลิตแห่งประเทศไทย (กฟผ.)
2558 – 2559	ผู้เชี่ยวชาญด้านวิศวกรรมชลศาสตร์ มหาวิทยาลัยเทคโนโลยีพระจอมเกล้าธนบุรี โครงการออกแบบปรับปรุงดินฐานรากคลองและคันคลองผันน้ำสาย 3 โครงการบรรเทาอุทกภัย เมืองนครศรีธรรมราช จังหวัดนครศรีธรรมราช เสนอต่อ กรมชลประทาน
2556 – 2559	ผู้จัดการโครงการ บริษัท ปัญญา คอนซัลแตนท์ จำกัด โครงการออกแบบโครงสร้างป้องกันการกัดเซาะชายฝั่งและจัดทำรายงานการวิเคราะห์ผลกระทบสิ่งแวดล้อม (EIA) พื้นที่วิกฤตตำบลแสนสุข อำเภอเมือง จังหวัดชลบุรี เสนอต่อกรมทรัพยากรทางทะเลและชายฝั่ง
2556 - 2558	ผู้จัดการโครงการและ ผู้เชี่ยวชาญด้านวิศวกรรมแม่น้ำ มหาวิทยาลัยเทคโนโลยีพระจอมเกล้าธนบุรี โครงการศึกษา สำรวจ ออกแบบ ระบบป้องกันตลิ่งและการขุดลอกเพื่อการเดินเรือ ในแม่น้ำป่าสัก (ร่วมออกแบบ ก่อสร้างเขื่อนป้องกันตลิ่ง คสล. และการเสริมกำลังดินริมตลิ่งในพื้นที่เสี่ยง) เสนอต่อกรมเจ้าท่า
2556 - 2558	หัวหน้าโครงการ มหาวิทยาลัยเทคโนโลยีพระจอมเกล้าธนบุรี โครงการจัดทำแผนและข้อเสนอแนะเชิงนโยบาย เพื่อการจัดการน้ำและบรรเทาอุทกภัยในพื้นที่ของลุ่มน้ำท่าจีน เสนอต่อสำนักงานเลขาธิการวุฒิสภา
2556 - 2557	ผู้เชี่ยวชาญด้านอุทก-อุตุนิยมวิทยา มหาวิทยาลัยเทคโนโลยีพระจอมเกล้าธนบุรี โครงการจัดทำแผนการอนุรักษ์ฟื้นฟูแหล่งน้ำ ลำประโดงและวิถีชุมชน อำเภออัมพวา จังหวัดสมุทรสงคราม เสนอต่อกรมทรัพยากรน้ำ
2555 - 2557	ผู้เชี่ยวชาญด้านวิศวกรรมชลศาสตร์ บริษัท เอสทีเอส เอ็นจิเนียริ่ง คอนซัลแตนท์ จำกัด โครงการสำรวจและออกแบบ ระบบป้องกันน้ำท่วมพื้นที่ชุมชนจังหวัดอ่างทอง เสนอต่อกรมโยธาธิการและผังเมือง

2555 - 2557	ผู้อำนวยการแผนงาน มหาวิทยาลัยเทคโนโลยีพระจอมเกล้าธนบุรี โครงการกำหนดทิศทางของนโยบายและแผนหลักการบริหารจัดการน้ำระดับประเทศ และการวิจัยเพื่อลดผลกระทบจากภัยพิบัติ เสนอต่อสำนักงานคณะกรรมการวิจัยแห่งชาติ
2555 - 2556	ผู้เชี่ยวชาญด้านวิศวกรรมแม่น้ำ บริษัท โกลเด้นแพลน จำกัด โครงการสำรวจออกแบบ เพื่อก่อสร้างโครงสร้างป้องกันตลิ่งพังในแม่น้ำเจ้าพระยา แม่น้ำยม และแม่น้ำน่าน เสนอต่อกรมเจ้าท่า
2554 - 2557	หัวหน้าโครงการวิจัย มหาวิทยาลัยเทคโนโลยีพระจอมเกล้าธนบุรี โครงการวิจัย การจำลองการเคลื่อนที่ของน้ำและการเปลี่ยนแปลงท้องน้ำ เสนอต่อ สำนักงานคณะกรรมการการอุดมศึกษา (สกอ.) ภายใต้โครงการส่งเสริมการวิจัยในอุดมศึกษาและการพัฒนามหาวิทยาลัยวิจัยแห่งชาติ ระยะเวลาโครงการ 3 ปี
2554 - 2556	หัวหน้าโครงการวิจัย มหาวิทยาลัยเทคโนโลยีพระจอมเกล้าธนบุรี โครงการวิจัย ผลกระทบของการเพิ่มขึ้นของระดับน้ำทะเลต่อชลพลศาสตร์ และการตกตะกอนดินเคลน ที่ปากแม่น้ำเจ้าพระยา เสนอต่อสำนักพัฒนาบัณฑิตศึกษา และวิจัยด้านวิทยาศาสตร์และเทคโนโลยี (สบว.) สำนักงานคณะกรรมการการอุดมศึกษา (สกอ.)
2553 - 2555	หัวหน้าโครงการวิจัยย่อย มหาวิทยาลัยเทคโนโลยีพระจอมเกล้าธนบุรี โครงการวิจัย การสลายพลังงานคลื่นที่บริเวณเขื่อนไม้ไผ่ ภายใต้คลื่นลมปกติ ที่ชายฝั่งทะเลบางขุนเทียน กทม. เสนอต่อ บริษัท ปตท สำรวจและผลิตปิโตรเลียม จำกัด (มหาชน) ผ่าน สถาบันพัฒนาและฝึกอบรมโรงงานต้นแบบ มหาวิทยาลัยเทคโนโลยีพระจอมเกล้าธนบุรี
2552 - 2555	หัวหน้าโครงการวิจัย มหาวิทยาลัยเทคโนโลยีพระจอมเกล้าธนบุรี โครงการวิจัย การจัดการน้ำและการอนุรักษ์ดินภายใต้ปัจจัยทางอุทกวิทยาที่รุนแรง เสนอต่อ สำนักงานกองทุนสนับสนุนการวิจัย (สกว.)
2552 - 2554	ผู้เชี่ยวชาญด้านวิศวกรรมแม่น้ำ บริษัท โกลเด้นแพลน จำกัด โครงการศึกษาวางแผนแม่บทและสำรวจออกแบบ เพื่อก่อสร้างระบบป้องกันตลิ่งพังในแม่น้ำป่าสัก เสนอต่อกรมการขนส่งทางน้ำและพาณิชยนาวี
2552 - 2553	ผู้เชี่ยวชาญด้านวิศวกรรมแม่น้ำ บริษัท โกลเด้นแพลน จำกัด โครงการสำรวจออกแบบ เพื่อก่อสร้างโครงสร้างป้องกันตลิ่งพังบริเวณแม่น้ำท่าจีน แม่น้ำปิง แม่น้ำเจ้าพระยา แม่น้ำสายบุรี แม่น้ำยม แม่น้ำน้อย แม่น้ำน่าน และแม่น้ำเลย เสนอต่อกรมการขนส่งทางน้ำและพาณิชยนาวี

2552 - 2553	ผู้อำนวยการโครงการ มหาวิทยาลัยเทคโนโลยีพระจอมเกล้าธนบุรี โครงการ การประเมินศักยภาพของการผลิตกระแสไฟฟ้าพลังน้ำขนาดเล็ก ในลุ่มน้ำแควน้อย จังหวัดกาญจนบุรี เสนอต่อ สำนักงานคณะกรรมการวิจัยแห่งชาติ
2551 - 2552	หัวหน้าโครงการ มหาวิทยาลัยเทคโนโลยีพระจอมเกล้าธนบุรี โครงการ การประเมินศักยภาพของการผลิตกระแสไฟฟ้าจากแหล่งพลังน้ำแบบน้ำทิ้งท้ายเขื่อน และ run-of-river เสนอต่อ สำนักงานประสานงานชุดโครงการวิจัยเชิงนโยบายพลังงาน สำนักงานกองทุนสนับสนุนการวิจัย (สกว.)
2550 - 2551	หัวหน้าโครงการ มหาวิทยาลัยเทคโนโลยีพระจอมเกล้าธนบุรี โครงการ การทวนสอบระบบตรวจจับคลื่นสึนามิในห้องปฏิบัติการชลศาสตร์ เสนอต่อ Asian Institute of Technology ภายใต้โครงการ 2007 RTG Visiting Scholar
2549 - 2551	วิศวกรชายฝั่ง จุฬาลงกรณ์มหาวิทยาลัย โครงการศึกษาวิเคราะห์และพัฒนาแนวทางการออกแบบที่เหมาะสมสำหรับอาคารอพยพและอาคารสาธารณในเขตเสี่ยงภัยคลื่นยักษ์ระดับปานกลาง เสนอต่อกรมโยธาธิการและผังเมือง (ร่วมจัดทำมาตรฐานการออกแบบโครงสร้างอาคารอพยพในเขตเสี่ยงภัยสึนามิระดับปานกลาง มยผ. 1312-51 กรมโยธาธิการและผังเมือง กระทรวงมหาดไทย พ.ศ. 2551)
2549 - 2549	นักวิจัย มหาวิทยาลัยเทคโนโลยีพระจอมเกล้าธนบุรี โครงการ การวิจัยเชิงนโยบายเพื่อสนับสนุนการพัฒนาและการใช้พลังงานหมุนเวียนและการเพิ่มประสิทธิภาพการใช้พลังงานในประเทศไทย เสนอต่อ สำนักงานกองทุนสนับสนุนการวิจัย (สกว.) และสำนักนโยบายและแผนพลังงาน (สนผ.)
2549 - 2550	หัวหน้าโครงการ มหาวิทยาลัยเทคโนโลยีพระจอมเกล้าธนบุรี โครงการ การทดลองเพื่อศึกษาความสัมพันธ์ระหว่างการขยายขนาดช่องแตกกับอัตราการไหลผ่านช่องแตกของทำนบดินบนพื้นที่ภูเขา เสนอต่อ หมวดเงินสนับสนุนการวิจัย สำนักงานคณะกรรมการวิจัยแห่งชาติ
2548 - 2551	หัวหน้าโครงการ มหาวิทยาลัยเทคโนโลยีพระจอมเกล้าธนบุรี โครงการ การศึกษาลักษณะเฉพาะของการไหลและการกัดเซาะด้านหลัง bed sills เสนอต่อ สำนักงานกองทุนสนับสนุนการวิจัย
2548 - 2549	หัวหน้าโครงการ มหาวิทยาลัยเทคโนโลยีพระจอมเกล้าธนบุรี โครงการ การศึกษาจากการทดลองของการเคลื่อนตัวขึ้นฝั่งของคลื่นสึนามิที่มี

	ความเข้มข้นของตะกอนสูง เสนอต่อ Asian Institute of Technology ภายใต้โครงการ AIT-RTG Joint Research Project
2548	ผู้อำนวยการโครงการ มหาวิทยาลัยเทคโนโลยีพระจอมเกล้าธนบุรี โครงการศึกษาสำรวจออกแบบเพื่อก่อสร้างท่าเทียบเรืออำเภอบ้านแพง จังหวัดนครพนม เสนอต่อกรมการขนส่งทางน้ำและพาณิชยนาวี
2547 - 2548	วิศวกรชายฝั่ง บริษัท โกลเด้นแพลน จำกัด โครงการศึกษาแผนแม่บทเพื่อความปลอดภัยการขนส่งทางน้ำ เสนอต่อกรมการขนส่งทางน้ำและพาณิชยนาวี
2546 - 2548	วิศวกรแม่น้ำ บริษัท โกลเด้นแพลน จำกัด โครงการศึกษาสำรวจออกแบบก่อสร้างท่าเทียบเรือเชียงแสนแห่งที่ 2 อ.เชียงแสน จ.เชียงราย เสนอต่อกรมการขนส่งทางน้ำและพาณิชยนาวี
2546 - 2547	วิศวกรแม่น้ำ บริษัท โกลเด้นแพลน จำกัด โครงการศึกษาสำรวจออกแบบปรับปรุงภูมิทัศน์แม่น้ำปิง จ.เชียงใหม่ เสนอต่อกรมการขนส่งทางน้ำและพาณิชยนาวี
2546 - 2547	วิศวกรแม่น้ำ บริษัท โกลเด้นแพลน จำกัด โครงการศึกษาสำรวจออกแบบเพื่อก่อสร้างเขื่อนป้องกันตลิ่ง จ.อยุธยา เสนอต่อกรมการขนส่งทางน้ำและพาณิชยนาวี
2546	วิศวกรระบายน้ำ บริษัท ฟิวเจอร์ เอ็นจิเนียริ่ง คอนซัลแตนท์ จำกัด งานผังแม่บททางกายภาพ สถาบันราชภัฏมหาสารคาม เสนอต่อสถาบันราชภัฏมหาสารคาม
2545 - 2547	หัวหน้าโครงการ มหาวิทยาลัยเทคโนโลยีพระจอมเกล้าธนบุรี โครงการการศึกษาจากการทดลองของสภาพการไหลในรางขั้นบันไดแบบความชันย้อนกลับ เสนอต่อ สำนักงานกองทุนสนับสนุนการวิจัย
2545 - 2546	ผู้เชี่ยวชาญด้านอุทกวิทยา บริษัท ซันยู คอนซัลแตนท์ส (ประเทศไทย) จำกัด โครงการบรรเทาอุทกภัยจังหวัดสงขลา เสนอต่อกรมชลประทาน
2545 - 2546	หัวหน้าโครงการ มหาวิทยาลัยเทคโนโลยีพระจอมเกล้าธนบุรี โครงการแบบจำลองคณิตศาสตร์สำหรับทำนายชลภาพการหลากไหลและการกัดเซาะผ่านช่องแตกของเขื่อนดินที่มีเนื้อเดียวกันตลอด เสนอต่อ หมวดเงินสนับสนุนการวิจัย สำนักงานคณะกรรมการวิจัยแห่งชาติ
2545	วิศวกรระบายน้ำ บริษัท ฟิวเจอร์ เอ็นจิเนียริ่ง คอนซัลแตนท์ จำกัด งานผังแม่บททางกายภาพ สถาบันราชภัฏอยุธยา เสนอต่อสถาบันราชภัฏอยุธยา

2544 - 2547	วิศวกรโยธาและแหล่งน้ำ สถาบันพัฒนาโรงงานต้นแบบ มหาวิทยาลัยเทคโนพระจอมเกล้าธนบุรี โครงการความร่วมมือระหว่างมหาวิทยาลัยฯ กับมูลนิธิโครงการหลวง
2544 - 2545	วิศวกรชายฝั่ง บริษัท โกลเด้นแพลน จำกัด โครงการศึกษาสำรวจเพื่อขยายเส้นทางการให้บริการเรือโดยสารเพิ่มเติม เสนอต่อกรมเจ้าท่า
2544 - 2545	หัวหน้าโครงการ มหาวิทยาลัยเทคโนโลยีพระจอมเกล้าธนบุรี โครงการการประยุกต์ใช้โครงข่ายใยประสามเทียมกับการพยากรณ์ระดับน้ำที่หาดใหญ่ เสนอต่อ ทุนวิจัยพระจอมเกล้าธนบุรี
2544	วิศวกรระบายน้ำ บริษัท โกลเด้นแพลน จำกัด งานปรับปรุงระบบระบายน้ำภายในมหาวิทยาลัยแม่ฟ้าหลวง จังหวัดเชียงราย เสนอต่อบริษัทที่ปรึกษา ที พี เอฟ ซี จำกัด
2541	นักวิจัยผู้ช่วย Asian Institute of Technology งานแบบจำลองชลศาสตร์โครงการสูบน้ำจากแม่น้ำพุมดวงเพื่อการชลประทาน เสนอต่อกรมชลประทาน
2536 - 2537	วิศวกรระบายน้ำ มหาวิทยาลัยเทคโนโลยีพระจอมเกล้าธนบุรี โครงการออกแบบเบื้องต้นเพื่อปรับปรุงถนนบางขุนเทียน-ชายทะเล เสนอต่อกรุงเทพมหานคร

ผลงานตีพิมพ์หนังสือ

1. ชัยยุทธ ชินณะราศรี (2556) กลศาสตร์ของไหล มหาวิทยาลัยเทคโนโลยีพระจอมเกล้าธนบุรี
2. ชัยยุทธ ชินณะราศรี สมิทธ ธรรมสโรช รอยล จิตรดอน มนตรี ชนะชัยวิบูลย์วัฒน์ หม่อมหลวงกิติบดี ประวิตร ธเนศ วีระศิริ และศักดิ์ สมบุญโต (2555) การบริหารจัดการภัยพิบัติเชิงบูรณาการสำหรับผู้บริหารภาครัฐ เป็นบรรณาธิการและผู้แต่งร่วม ศูนย์การศึกษาต่อเนื่อง มหาวิทยาลัยเทคโนโลยีพระจอมเกล้าธนบุรี
3. ชัยยุทธ ชินณะราศรี (2551) กลศาสตร์แม่น้ำและกระบวนการธารน้ำ มหาวิทยาลัยเทคโนโลยีพระจอมเกล้าธนบุรี

ผลงานตีพิมพ์ในวารสารระดับนานาชาติ (International Journal)

1. *Chinnarasri, C.* (2022), Engineering application of submerged water jets for sediment removal in the tidal riverbed, Water Science and Engineering. 15(4): 348-357. https://doi.org/10.1016/j.wse.2022.07:002

2. *Chinnarasri, C.* and Phothiwijit, K. (2016), Appropriate engineering measures with participation of community for flood disaster reduction: case of the Tha Chin Basin, Thailand, Arabian Journal for Science and Engineering, Vol.41 (12): 4879-4892.
3. *Chinnarasri, C.* and Kemden, N. (2016), Discharge estimation of a tidal river with reverse flow: case of the Chao Phraya River, Thailand, Journal of Hydrologic Engineering ASCE, DOI: 10.1061/(ASCE)HE.1943-5584.0001323.
4. *Chinnarasri, C.* and Porkaew, K. (2015), An organization for improving flood resilience in Thailand, Water Management, Vol.168 Issue 2: 97-104.
5. *Chinnarasri, C.*, Kositgittiwong, D. and Julien, P. (2014), Model of flow over spillways by computational fluid dynamics, Water Management, Vol.167 Issue 3: 164-175.
6. Patjawit, A. and *Chinnarasri, C.* (2014), Simplified evaluation of embankment dam health due to ground vibration using dam health index (DHI) approach, Journal of Civil Structural Health Monitoring, Vol.4 (1): 17-25.
7. Kositgittiwong, D., *Chinnarasri, C.* and Julien, P. (2013), Numerical simulation of flow velocity profiles along a stepped spillway, Journal of Process Mechanical Engineering, Vol. 227 (4): 328-336. DOI:10.1177/0954408912472172
8. Donjadee, S. and *Chinnarasri, C.* (2013), Vetiver grass mulch for prevention of runoff and soil loss. Water Management, Vol.166 (3): 144-151.
9. *Chinnarasri, C.*, Thanasisathit, N., Ruangrassamee, A., Weesakul, S., and Lukkunaprasit, P. (2013), The impact of tsunami-induced bores on buildings, Maritime Engineering Journal, Vol.166 (1): 14-24.
10. Khankruer, D., Sivakumar, M., *Chinnarasri, C.*, and Bunsri, T. (2012), Application of biomathematical model for Pb(II) biosorption and bioaccumulation, Sustain. Environ. Res., Vol.22(6): pp.379-386.
11. *Chinnarasri, C.* (2012), Thailand flood 2011: causes, lessons learned, and future conceptual plan, Ovidius University Annals Series: Civil Engineering, Issue 14: 171-178.
12. Kositgittiwong, D., *Chinnarasri, C.*, and Julien, P.Y. (2012), Two-phase flow over stepped and smooth spillways: numerical and physical models, Ovidius University Annals Series: Civil Engineering, Issue 14: 147-154.
13. Donjadee, S. and *Chinnarasri, C.* (2012), Effects of rainfall intensity and slope gradient on the application of vetiver grass mulch in soil and water conservation. International Journal of Sediment Research, Vol.27 No.2 June: 168-177.

14.Ditthakit, P. and *Chinnarasri, C.* (2012), Estimation of pan coefficient using M5 model tree, American Journal of Environmental Sciences. Vol.8 (2): 95-103.

15.Ditthakit, P. and *Chinnarasri, C.* (2011), Estimation of pan evaporation coefficient using Neuro-Genetic Approach, American Journal of Environmental Sciences. Vol.7 (4): 397-401.

16.Ekphisutsuntorn, P., Wongwises, P., *Chinnarasri,C.,* Humphries, U., and Vongvisessomjai, S. (2010), Numerical modeling of erosion for muddy coast at Bangkhuntien Shoreline, Thailand, International Journal of Civil and Environmental Engineering, Vol. 2 (4): 230-240.

17.Donjadee, S., Clemente, R.S., Tingsanchali, T., and *Chinnarasri, C.* (2010), Effect of vertical hedge interval of vetiver grass on erosion on steep agricultural lands, Land Degradation & Development, Vol. 21, Issue 3 May-June: pp.219-227.

18.Ekphisutsuntorn, P., Wongwises, P., *Chinnarasri,* Vongvisessomjai, S., and Zhu, J. (2010), The application of Simulating WAves Nearshore model for wave height simulation at Bangkhuntien shoreline, American Journal of Environmental Sciences, Vol.6 (3) May-June: 299-307.

19.*Chinnarasri, C.* (2009), Closure to "Hydraulic characteristics of gabion-stepped weirs", Journal of Hydraulic Engineering ASCE, Vol.135 (10): pp. 872-873.

20.Ekphisutsuntorn, P., Wongwises, P., *Chinnarasri, C.*, Humphries, U., and Vongvisessomjai, S. (2009), A study of the relation of wave height and erosion at Bangkhuntien shoreline, Thailand, International Journal of Natural Sciences and Engineering, Vol.1(3) July-September: pp.139-149.

21.*Chinnarasri, C.* and Saelim, A. (2009), Semi-parametric model of an overtopped dike breach, Water Management, Vol. 162, Issue 4, August, pp. 289-296.

22.Tongkratoke, A., *Chinnarasri, C.*, Pornprommin, A., Dechaumphai, P., and Juntasaro, V. (2009), Non-linear turbulence models for multiphase recirculating free-surface flow over stepped spillways, International Journal of computational Fluid Dynamics, Vol. 23 (5), June, pp. 401-409.

23.*Chinnarasri, C.* and Kositgittiwong, D. (2008), Laboratory study of maximum scour depth downstream of bed sills, Water Management, Vol. 161, Issue WM5, pp. 267-275.

24.*Chinnarasri, C.*, Tingsanchali, T., and Banchuen, S. (2008), Fields validation of two river morphological models on the Pasak River, Thailand, Hydrological Sciences Journal, Vol. 53, No. 4, pp.818-833.

25.*Chinnarasri, C.*, Donjadee, S., and Israngkura, U. (2008), Hydraulic characteristics of gabion-stepped weirs, Journal of Hydraulic Engineering ASCE, Vol. 134 (8), pp. 1147-1152.

26.*Chinnarasri, C.* and Wongwises, S. (2008), Closure to "Flow patterns and energy dissipation over various stepped chutes", Journal of Irrigation and Drainage Engineering ASCE. Vol. 134 (1), p. 117.

27.*Chinnarasri, C.* and Wongwises, S. (2006), Flow patterns and energy dissipation over various stepped chutes, Journal of Irrigation and Drainage Engineering ASCE. Vol. 132 (1), pp. 70-76.

28.*Chinnarasri, C.* and Wongwises, S. (2005), Reply to the Discussion by S. Andre, A.J. Schleiss, and J.-L. Boillat on "Flow regimes and energy loss on chutes with upward inclined steps", Canadian Journal of Civil Engineering, Vol.32 (4), pp.787-787.

29.*Chinnarasri, C.*, Jirakidlert, S. and Wongwises, S. (2004), Embankment dam breach and its outflow characteristics, Civil Engineering and Environmental Systems, Vol. 21(4), pp. 247-264.

30.*Chinnarasri, C.* and Wongwises, S. (2004), Flow regimes and energy loss on chutes with upward inclined steps, Canadian Journal of Civil Engineering, Vol. 31(5), pp.870-879.

31.*Chinnarasri, C.*, Tingsanchali, T., and Wongwises, S. (2004), A laboratory study of peak discharge and subsidence on embankment crest overtopping, Dam Engineering, Vol. 14 (4), pp.233-256.

32.*Chinnarasri, C.*, Tingsanchali, T., Weesakul, S., and Wongwises, S. (2003), Flow patterns and damage of dike overtopping, International Journal of Sediment Research, Vol. 18, No. 4, pp. 301-309.

33.*Chinnarasri, C.* (2002), Assessing the Flow Resistance of Skimming Flow on the Step Faces of Stepped Spillways, Dam Engineering, Vol. 12, No.4, February, pp. 303-321.

34.Tingsanchali, T. and *Chinnarasri, C.* (2001), Numerical Modelling of Dam Failure Due to Flow Overtopping, Hydrological Sciences Journal, Vol. 46, No.1, February, pp. 113-130.

ผลงานตีพิมพ์ในวารสารในประเทศ

1. *Chinnarasri, C.* and Ditthakit, P. (2022). Short-term prediction of flow rate and suspended sediment transport in a tidal river using genetic programming, UTK Research Journal, 16(2): 65-79.
2. Mongkolchoo, T., Makaratat, N., and *Chinnarasri, C.* (2020). Development of interlocking brick block from sludge on the benefits of local communities, Engineering Journal of Research and Development, 31(1): 87-99. (in Thai)
3. Thammaprasertdee, N. and *Chinnarasri, C.* (2019). Behavior of suspended sediment at the lower Chao Phraya River, Engineering Journal of Research and Development, Vol.30 (3): 7-29. (in Thai)
4. *Chinnarasri, C.* (2019). Spreading behavior of warm water in the Chao Phraya River influenced by tides, Engineering Journal of Research and Development, Vol.30 (2): 77-93. (in Thai)
5. *Chinnarasri, C.* and Viriyakijja, K. (2018). Detection of water surface elevation by image processing and analysis approach. Engineering Journal of Research and Development, Vol.29 (4): 35-53. (in Thai)
6. *Chinnarasri, C.* and Viriyakijja, K. (2017). Investigation of wave transmission of floating breakwaters, KMUTT Research and Development Journal, Vol. 40 (4): 583-598. (in Thai)
7. *Chinnarasri, C.*, Phothiwijit, K., and Appipattanavis, S. (2017). A study of flow characteristics in the lower Chao Phraya River using acoustic Doppler velocity technology, KMUTT Research and Development Journal, Vol. 40 (2): 217-235. (in Thai)
8. Bunjongsiri, S., Keowaan, B., Kandee, P., and *Chinnarasri, C.* (2017). Lessons learned in alleviating flooding at a community level, KMUTT Research and Development Journal, Vol. 40 (1): 103-115. (in Thai)
9. *Chinnarasri, C.*, Orachorn, K., and Sutasuntorn, P. (2016). Situations and suggestions for the national policy regarding water resources management, KMUTT Research and Development Journal, Vol. 39 (1): 67-88. (in Thai)
10. *Chinnarasri, C.*, Bunjongsiri, S., Keowaan, B., and Kandee, P. (2015). Appropriate direction to the community based management for flash flood-land slide disaster in Thailand, KMUTT Research and Development Journal, Vol. 38 (4): 327-343. (in Thai)

11. Bunjongsiri, S., Keowaan, B., Kandee, P., and *Chinnarasri, C.* (2015), Promotion of community-based management of water pollution, Journal of Environmental Management, Vol. 11 (1): 1-18. . (in Thai)

12. *Chinnarasri, C.*, Porkeaw, K., Yangchai, W., Sethaputra, S., and Soonthornnonda, P. (2014), An analysis of the mission of governmental organization for water management in Thailand and the development of the national data archive for relief of water-related disaster, KMUTT Research and Development Journal, Vol. 37 (3): 361- 387. (in Thai)

13. Bunsri, T., *Chinnarasri, C.*, and Manastrong, N. (2011), Absorption of soluble phosphorus on soil originated from organic and inorganic fertilizers, Thai Environmental Engineering Journal, Vol. 25(2): pp.41-49. (in Thai)

14. *Chinnarasri, C.*, Baanchuen S., and Kositgittiwong, D. (2010), Potential of run-of-river type hydropower in the central watershed of Thailand, Research and Development Journal of EIT, Vol. 21(2): 23-34. (in Thai)

15. *Chinnarasri*, C., Naksua, W., Weesakul, S., and Mark, O. (2007), Application of mathematical model for flood alleviation in the West of Bangkok, Research and Development Journal, E.I.T, Vol. 18(3): 7-18. (in Thai)

16. *Chinnarasri, C.* (2007), An assessment of small hydropower potential for electricity generation in Thailand, The Royal Institute Journal. (in press)

17. *Chinnarasri, C.*, Butthongdee, W., and Banchuen, S. (2007), Morphological changes of river due to construction of a port at Baan Paeng, Nakorn Panom, KKU Engineering Journal, Vol. 34(1), pp.89-103. (in Thai)

18. *Chinnarasri, C.* (2006), Small weir: reducing flow in mountains – flood protection wall, Gear Safety, December Issue. (in Thai)

19. *Chinnarasri, C.*, and Kositgittiwong, D. (2006), Experimental investigation of local scour downstream of bed sills, Journal of Research in Engineering and Technology – Kasetsart Univerity, Vol. 3(2), pp. 131-143.

20. Patijawit, A.,*Chinnarasri, C.*, and Kalasin, T. (2006), Deterioration index of earthen dams during earthquake, Senasuksa, Vol. 72(1), pp. 66-77. (in Thai)

21. *Chinnarasri, C.*, Donjadee, S. and Israngkura, U. (2004), Pressure on step and flow depth on gabion stepped chutes, Research and Development Journal of the Engineering Institute of Thailand, Vol. 15(2), pp. 1-7.

22.Donjadee, S., *Chinnarasri, C.*, Israngkura, U., and Chaturabul, T. (2004), Flow through gabion stepped spillways, KMUTT Research and Development Journal, Vol. 27 (1), pp. 81-93. (in Thai)

23.Chaturabul, T., *Chinnarasri, C.*, Israngkura, U. (2004), Energy dissipation and outlet velocity on stepped channels with end sills, Research and Development Journal of the Engineering Institute of Thailand, Vol. 15(1), pp. 25-32.

24.*Chinnarasri, C*, Nonsawang, S., and Supharatid, S. (2003), Application of artificial neural networks for river stage forecasting in Hatyai, KMUTT Research and Development Journal, Vol. 26, No. 1, Jan-March, pp. 125-137 (in Thai).

25.*Chinnarasri, C.* and Kittisopit, S. (2002), Failures of earth dams due to flow through breach on the dam crest: research from past to present, Journal of Thai Hydrologist Assembly, Vol. 6, pp. 285-305 (in Thai).

26.Tingsanchali, T. and *Chinnarasri, C.* (1997), Design of river bank protection works, a case study of Mekong River, Research and Development Journal of the Engineering Institute of Thailand, Vol. 8(2), pp. 9-26.

27.*Chinnarasri, C.* (1995), Reservoir routing and surge tower apparatus, KMITT Research and Development Journal, Vol. 18, No. 1, June, pp. 143-154, (in Thai).

28.*Chinnarasri, C.* (1995), Ideal approach to reduce scour behind weir, Thai Contractors News, Vol. 278, June, pp. 65-73 (in Thai).

29.*Chinnarasri, C.* (1995), Reviews of geotextiles filter criteria, Thailand Engineering Journal, Vol.48, No.1, February, pp.71-74 (in Thai).

ผลงานตีพิมพ์ใน International Proceedings

1. Viriyakijja, K. and Chinnarasri, C. (2015), Wave flume measurement using image analysis, International Conference on Water Resources, Coastal and Ocean Engineering (ICWRCOE 2015), India, Aquatic Procedia 4: 522-531.
2. Phothiwijit, K. and *Chinnarasri, C.* (2014), Effectiveness of a shortcut canal on the flood reduction in the Tha Chin River Basin, Thailand, Proceedings of the 19th IAHR-APD Congress, 21-24 September, Hanoi, Vietnam.
3. *Chinnarasri, C.* and Viriyakijja, K. (2014), Application of image processing method to study the performance of a floating breakwater, Proceedings of the 19th IAHR-APD Congress, 21-24 September, Hanoi, Vietnam.

4. Kamnoet, O. and *Chinnarasri, C.* (2014), Water resources practices under various climate scenarios in a tropical watershed, Proceedings of the 19th IAHR-APD Congress, 21-24 September, Hanoi, Vietnam.
5. *Chinnarasri, C.*, Pokaanon, K., and Juntasaro, V. (2013), Modeling and analysis of flow over stepped chutes, Proceedings of 2013 IAHR Congress, Sep.8-13, Chengdu, China.
6. Kemden, N. and *Chinnarasri, C.* (2013), The behavior of a tidal river during spring tide: case study of the lower Chao Phraya River, Thailand, The 2nd EIT Int. Conf. Water Resources Eng., Sep 5-6, Chiang Rai, Thailand.
7. Pokaanon, K., *Chinnarasri, C.*, and Juntasaro, V. (2013), Simulation of flow over various kinds of stepped chutes, The 2nd EIT Int. Conf. Water Resources Eng., Sep 5-6, Chiang Rai, Thailand.
8. Kamnoet, O. and *Chinnarasri, C.* (2012), Analysis of major parameters in a tropical climate watershed: case study – Tabma Subbasin, Thailand, Proceedings of the 2012 International SWAT Conference, New Delhi, India, July 16-20: pp. 517-524.
9. *Chinnarasri, C.* and Kittirat, S. (2012), Mud coastal protection using triangular modules of breakwater made of bamboo, Proceedings of the 22nd International Offshore and Polar Engineering Conference, Rhodes, Greece, June 17-22.
10. *Chinnarasri, C.* and Kositgittiwong, D. (2011), Comparison of physical and numerical models on smooth and stepped spillway overflow. Proceedings of the 1st EIT International Conference on Water Resources Engineering, Petchaburi, Thailand, Aug. 18th-19th: 90-96.
11. Weesakul, S., Siripit, N., and *Chinnarasri, C.* (2010), Hydraulic performance of mangrove system for tsunami impact reduction, Proceedings of the 3rd International Conference on the Application of Physical Modelling to Port and Coastal Protection, Barcelona, Spain, Sept.28th – Oct. 1st.
12. Ratmanee, M., *Chinnarasri, C.*, and Pattanakiat, S. (2010), Soreline recession analysis based on remote sensing data and statistical approach at Chao Praua estuary, Thailand, Proceedings of the 9th International Conference on Hydroinformatics HIC2010, Tianjin, China, 7th-11th Sept. pp: 1515-1522.
13. *Chinnarasri, C.* and Pratoomchai, W. (2008), Tsunami simulation for wave run-up in Phuket, Thailand, Proceedings of the Eight ISOPE Pacific/Asia Offshore Mechanics Symposium, Bangkok, Thailand, Nov.10-14: 212-217.

14.Lukkunaprasit, P., *Chinnarasri, C.*, Ruangrassamee, A., Weesakul, S., and Thanasisathit N. (2008), Experimental investigation of tsunami wave forces on buildings with openings, Proceedings of the Solutions to Coastal Disasters Conference (COPRI - ASCE), April 13-16, Hawii, USA.

15.Patjawit, A., *Chinnarasri, C.*, and Kanok-Nukulchai, W. (2008), Dam health monitoring based on dynamic properties, Geotechnical Special Publication No. 178, GeoCongress 2008, March 9-12, New Orleans, Louisiana, pp. 223-230.

16.*Chinnarasri, C.*, Lukkunaprasit, P., Ruangrassamee, A., and Weesakul, S. (2008), Laboratory study of tsunami wave forces on buildings at Phang-Nga beach, Thailand. The CBNU-BK21 and KMUTT International Symposium on the Sustainable Resources Recycling Technology Development in Environmental and Urban Engineering, February 11st, Bangkok, Thailand: pp. 1.1-1.7.

17.*Chinnarasri, C.*, Sayompong, W., Weesakul, S., Kanok-Nukulchai, W., and Parnichkun, M. (2008), Test of tidal sensing unit for ATTA tsunami warning system, The CBNU-BK21 and KMUTT International Symposium on the Sustainable Resources Recycling Technology Development in Environmental and Urban Engineering, February 11st, Bangkok, Thailand: pp. 1.28-1.36.

18.*Chinnarasri, C.* and Kositgittiwong, D. (2008), Local scour phenomenon downstream of grade-control structures, The CBNU-BK21 and KMUTT International Symposium on the Sustainable Resources Recycling Technology Development in Environmental and Urban Engineering, February 11st, Bangkok, Thailand: pp. 1.44-1.51.

19.*Chinnarasri, C.*, Lukkunaprasit, P., Ruangrassamee, A., Warnitchai, P., and Weesakul, S. (2007), Experimental investigation of wave forces on land structures at Phang-Nga beach, Thailand, The 4th Annual Meeting of the Asia Oceania Geosciences Society, 31 July – 4 August, Bangkok (CD-Rom).

20.Ekphisutsunthorn, P., Wongwises, P., *Chinnarasri, C.*, and Humpries, U. (2007) The effect of Linda Storm to wave height at Bangkhuntien District, Thailand by using SWAN model, The 4th Annual Meeting of the Asia Oceania Geosciences Society, 31 July – 4 August, Bangkok (CD-Rom).

21.*Chinnarasri, C.*, Siripanichkorn, A., Sayompong, W., and Weesakul, S. (2006), An experimental study of tsunami run-up on mildly sloped beaches, The 5th International Symposium on New Technologies for Urban Safety of Mega Cities in Asia, Phuket, Thailand, November 16-17: pp.77-87.

22.*Chinnarasri, C.*, Weesakul, S., Siripanichkorn, A., Sayompong, W., Laohasukpisal, N., Chokechairungrueng, S., and Korbenjawan, S. (2006), Experimental investigation of solitary wave run-up on mildly sloped beaches, The 6th General Assembly ASC 2006 and Symposium on Earthquake and Tsunami Disaster Preparedness and Mitigation, Bangkok, Thailand, November 7-10.

23.*Chinnarasri, C.* and Saelim, A. (2005), A model of failure stages of overtopped homogeneous embankments, The 17th Canadian Hydro-technical Conference, Edmonton, Alberta, August 17-19, pp.549-556.

24.Tingsanchali, T. and *Chinnarasri, C.* (2005), Experimental verification of a dam breaching numerical model due to flow overtopping, Waterpower XIV, Austin, Texas USA, July 18-22.

25.*Chinnarasri, C.,* Israngkura, U. and Jarukamol, S. (2004), Factors on flood problems in Ubon Ratchatani Province, Thailand, The 2nd International Conference on Fluvial Hydraulics, Naples, Italy, June 23-25, pp. 1079-1083

26.*Chinnarasri, C.*, Seajuntra, S. and Mahavarakorn, V. (2003), Experimental investigation of streambank damage due to large seepage, The International Symposium on Disaster Mitigation and Basin-wide Water Management, Niigata, Japan, Dec. 7-10, pp. 308-314.

27.*Chinnarasri, C*, Jirakitlerd, S., and Wongwises, S. (2003), Outflow through the breach of embankment dams, The 23rd USSD Annual Meeting and Conference, United Stages Society on Dams, Charleston, South Carolina, USA, April 14-18, pp. 413-420.

28.*Chinnarasri, C.*, Israngkura, U., and Chaturabul, T. (2003), Energy dissipation on stepped spillways with end sill, The 4th Regional Symposium on Infrastructure Development in Civil Engineering (RSID4), Bangkok, Thailand, April 3-5, pp. B6-9-B6-16.

29.*Chinnarasri, C.*, Israngkura, U., and Donjadee, S. (2003), Energy loss through stepped gabion spillways, The 2nd Regional Conference on Energy Technology towards a Clean Environment, 12-14 February, Phuket, Thailand, pp. 436-441.

30.*Chinnarasri, C.*, Naksua, W., Weesakul, S., and Mark, O. (2002), Improvement of drainage operational scheme in lowland area of Bangkok, The 1st Asia-Pacific DHI Software Conference, 17-18 June 2002, Bangkok, Thailand (CD-Rom).

31.Tingsanchali, T. and *Chinnarasri, C.* (1999), Modeling of dam overflow and dam surface erosion, Proceedings of the International Academy in Engineering

Development and Scientific and Management Technology, November 8-12, Bangkok, Thailand, pp. II-215-228.

32. Tingsanchali, T. and *Chinnarasri, C.* (1999), Mathematical model of dam surface evolution due to flow overtopping, Proceedings of the 1999 International Water Resources Engineering Conference, ASCE, August 8-11, Seattle, USA. (CD-ROM).

33. Tingsanchali, T. and *Chinnarasri, C.* (1997), Design of Mekong River bank protection, Proceedings of the International Conference on Management of Landscapes Distributed by Channel Incision, Oxford, Mississippi, U.S.A., May, pp. 345-350.

34. *Chinnarasri, C.* and Israngkura, U. (1995), Pressure distribution on steps in steep stepped chutes, Proceedings of the International Conference on Advances in Strategic Technologies, Universiti Kebangsaan Malaysia, Malaysia, 12-15 June, pp. 222-231.

35. Israngkura, U. and *Chinnarasri, C.* (1994), Flow depth and energy loss through stepped chutes, Proceedings of the 9th Congress of the Asian and Pacific Division of the International Association for Hydraulic Research, Singapore, 24-26 August, pp. 156-163.

ผลงานนำเสนอในที่ประชุมในประเทศ

1. Pramuanrattakan, T. and Chinnarasri, C. (2014), Wave attenuation by triangular module of cylinders, Proceedings of the 5th Academic Conference and Presentation, 11-12 September, Ratchamonkol Esarn, Thailand. (in Thai)
2. Chinnarasri, C., Suttasoonthorn, P., Phromsakha, K., and Yangchai, A., (2013). Development of the integrated concepts and adaptive strategies for water resources management, Proceedings of the 5th National Convention on Water Resources Engineering, September 5-6, Chiengrai, Thailand. (in Thai)
3. Kimden, N., Bunsri, T., Ratmanee, M., and *Chinnarasri, C.* (2011), Hydrodynamic analysis in the Upper Gulf of Thailand. Proceedings of the 4th National Convention on Water Resources Engineering, Petchaburi, Thailand, Aug. 18th-19th: pp.90-97. (in Thai)
4. Kamnoet, O. *Chinnarasri, C.*, Koontanakulvong, S., and Boonya-Aroonnet, S. (2010), Trend of hydrological impact on Klongyai Basin, Rayong Province, proceedings of the Conference on National Risks and Opportunities in Global Climate Change - CTC2010, 19th-21st Aug.: pp.618- 629.

5. Pratoomchai, W. and *Chinnarasri, C.* (2009), Numerical model for tsunami characteristics in coastal zone, Proceedings of the 3rd National Convention on Water Resources Engineering, August 6-7, Nakhon Nayok, Thailand. (in Thai)
6. Kerdchuchuen, D. and *Chinnarasri, C.* (2009), Morphology of stream bed scour downstream of sills, Proceedings of the 3rd National Convention on Water Resources Engineering, August 6-7, Nakhon Nayok, Thailand. (in Thai)
7. Buranet, B., Ekkawatpanit, C., and *Chinnarasri, C.* (2009), The effect of land use change on catchment hydrology in Huay Kraseaw Basin, Proceedings of the 3rd National Convention on Water Resources Engineering, August 6-7, Nakhon Nayok, Thailand. (in Thai)
8. *Chinnarasri, C.*, Sayompong W., Weesakul S., Parnichkun, M., and kanok-Nukulchai, W. (2008), Verification of the tsunami detecting system in hydraulics laboratory, Proceedings of the 13rd National Convention on Civil Engineering, Pattaya, Thailand, May 14-16, WRE-510-511. (in Thai)
9. Tongkratoke, A., Pornprommin, A., *Chinnarasri, C.*, Juntasaro, E., and Juntasaro, V. (2007), Numerical simulation of stepped spillway using large eddy simulation, Proceedings of the 21st National Convention on Mechanical Engineering Network, 17-19 October, Chonburi, Thailand. (in Thai)
10. Sayompong W., Banchuen S., *Chinnarasri C.* and Weesakul S. (2007), Solitary wave run-up on single sloped beaches, Proceedings of the 12nd National Convention on Civil Engineering, Pitsanulok, Thailand, WRE-063.
11. Pornpommint, A. and *Chinnarasri, C.* (2007), An one-dimensional flow model of vertically averaged and moment equations, Proceedings of the 12nd National Convention on Civil Engineering, Pitsanulok, Thailand, WRE-070.
12. Kositgittiwong, D. and *Chinnarasri, C.* (2006), Experimental investigation of local scour downstream of bed sills. Proceedings of the 11st National Convention on Civil Engineering, Phuket, Thailand.
13. Donjadee, S., Chaturabul, T., *Chinnarasri, C.*, and Israngkura, U. (2005), Pressure on step and outlet velocity of flow on gabion stepped spillways and stepped spillway with end-sill, Proceedings of the 10th National Convention on Civil Engineering, Chonburi, Thailand, pp.WRE204-WRE209. (in Thai)

14.*Chinnarasri, C.* and Saelim, A. (2005), Model of embankment breach caused by overtopping, Proceedings of the 10th National Convention on Civil Engineering, Chonburi, Thailand, pp.WRE228-WRE233. (in Thai)

15.Rodraengboon, B., Chit-thong, Y., *Chinnarasri, C.,* and Supharatid, S. (2005), Flood forecasting by ANFIS, Proceedings of the 10th National Convention on Civil Engineering, Chonburi, Thailand, pp.WRE263-WRE268. (in Thai)

16.*Chinnarasri, C.* (2001), Hydraulics of skimming flow on stepped spillways, The 1st National Convention on Water Resources Engineering, Nonthaburi, Thailand, December, Paper No. HS 04.

17.Suphratit, S., *Chinnarasri, C.* and Noensawang, S. (2001), River stage forecasting in Hatyai by using artificial neural networks, The 1st National Convention on Water Resources Engineering, Nonthaburi, Thailand, December, Paper No. RE 11, (in Thai).

18.Buranathanitt, T. and *Chinnarasri, C.* (1994), Effects of rotor blade on rotor's performance in transporting water in open channel with negligible hydraulic gradient, Proceedings of the Engineering Institute of Thailand Annual Conference 1994, Bangkok, Thailand, 5-8 October, pp. CE 159-190 (in Thai).

19.Buranathanitt, T. and *Chinnarasri, C.* (1993), Laboratory investigation of rotor performance in transporting water in open channels, Proceedings of the Engineering Institute of Thailand Annual Conference 1993, Bangkok, Thailand, 27-30 November, pp.198-215 (in Thai).

20.Israngkura, U. and *Chinnarasri, C.* (1992), Energy loss in stepped chutes, Proceedings of the Engineering Institute of Thailand Annual Conference 1992, Bangkok, Thailand, 26-29 November, pp.209-221 (in Thai).

สำนักยุทธโยธาทหาร
กองบัญชาการกองทัพไทย

นาวาอากาศเอก ณัชฐ์ ลิ้มสุวรรณ์

นายช่างใหญ่ สำนักยุทธโยธาทหาร

กองบัญชาการกองทัพไทย

โทรศัพท์ [redacted], อีเมล์ : [redacted]

๑. ข้อมูลพื้นฐาน

๑.๑ ประวัติ

น.อ. ณัชฐ์ ลิ้มสุวรรณ์ จบการศึกษาระดับปริญญาตรี สาขาวิศวกรรมโยธา เกียรตินิยมอันดับ ๒ จากโรงเรียนนายเรืออากาศ เมื่อปี พ.ศ. ๒๕๓๘ หลังจากนั้นได้เข้ารับราชการ เป็น นายทหารวิจัยและตรวจทดลอง แผนกวิจัยและตรวจทดลอง กองวิทยาการกรมช่างโยธาทหารอากาศ มีหน้าที่ ตรวจทดลองวัสดุในการก่อสร้าง ทั้งงานวัสดุการทาง งานแอสฟัลท์เทคโนโลยี เจาะสำรวจดิน ทดสอบการรับน้ำหนักบรรทุกของเสาเข็ม ตรวจสอบการระบุหมายเลขความสามารถในการรับน้ำหนักของสนามบินของกองทัพอากาศ และส่วนราชการหรือเอกชนที่ขอรับการสนับสนุน และได้เป็นวิศวกรแก้ปัญหาดินป้องกันพังทลาย สถานีเรดาห์เขาไม้เท้าสิบสอง จ.ภูเก็ต และสถานีเรดาห์ เขาวังชิง อ.หาดใหญ่ จ.สงขลา และได้เป็นวิศวกรโครงสร้าง ออกแบบโรงซ่อมอากาศยานโครงการ ย้ายที่ตั้งกองซ่อมอากาศยาน ๑ จากดอนเมือง ไปยังกองบิน ๔ ต่อมาปี พ.ศ. ๒๕๔๒ ย้ายไปรับราชการที่ แผนกช่างโยธา กองบิน ๔ อำเภอ ตาคลี จ.นครสวรรค์ มีหน้าที่ อำนวยการใช้ และบำรุงรักษาสนามบิน ระบบระบายน้ำ ถนน รั้ว บำรุงรักษาอาคารสถาณที่ และออกแบบก่อสร้าง และควบคุมงาน ภายในกองบิน ๔ ปี พ.ศ. ๒๕๕๕ ย้ายมารับราชการที่ สำนักยุทธโยธา กองบัญชาการกองทัพไทย ทำหน้าที่วางโครงการ งานออกแบบและคำนวณ งานควบคุมการก่อสร้าง และการพิจารณาตรวจสอบ โดย มีตำแหน่งที่สำคัญ คือ ผู้อำนวยการกองกำกับการช่าง ผู้อำนวยการกองแบบแผน ผู้อำนวยการกองแผนและโครงการ ผู้อำนวยการกองสนับสนุน ปัจจุบัน ดำรงตำแหน่ง นายช่างใหญ่ สำนักยุทธโยธาทหาร กองบัญชาการองทัพไทย ในด้านการประกอบวิชาชีพ ในส่วนที่มิใช่งานราชการ ได้ทำงานออกแบบ และตรวจสอบ Shop Drawing ของ Formwork, Form Traveler, Advance Showing System ของงานก่อสร้างสะพาน งาน Lifting งานออกแบบสนามบิน งานออกแบบโครงสร้าง การประกอบวิชาชีพวิศวกรรมควบคุม ได้รับใบประกอบวิชาชีพวิศวกรรมควบคุม ระดับวุฒิวิศวกรโยธา เป็นผู้ชำนาญการพิเศษเพื่อทดสอบความรู้ความชำนาญการประกอบวิชาชีพ ของสภาวิศวกร และเป็น เลขาธิการสมาคมคอนกรีตแห่งประเทศไทย ปีพ.ศ. ๒๕๖๗-๒๕๖๘

๑.๒ การศึกษา

๑) หลักสูตรนายทหารปลัดบัญชี พ.ศ. ๒๕๕๘

๒) หลักสูตรเสนาธิการทหารอากาศ รุ่น ๕๔ พ.ศ. ๒๕๕๓

๓) หลักสูตรนายทหารชั้นบังคับฝูง รุ่น ๑๐๓ พ.ศ. ๒๕๔๗

๔) หลักสูตรนายทหารช่างโยธา พ.ศ. ๒๕๔๖

๕) วิศวกรรมศาสตร์บัณฑิต (โยธา) เกียรตินิยมอันดับ ๒ โรงเรียนนายเรืออากาศ พ.ศ.๒๕๓๘

๑.๓ ตำแหน่งรับราชการที่สำคัญ

๑) ผู้อำนวยการ กองกำกับการช่าง สำนักยุทธโยธาทหาร

๒) ผู้อำนวยการ กองแบบแผน สำนักยุทธโยธาทหาร

๓) ผู้อำนวยการ กองแผนและโครงการ สำนักยุทธโยธาทหาร

๔) ผู้อำนวยการ กองสนับสนุน สำนักยุทโยธาทหาร

๕) นายช่างใหญ่ สำนักยุทธโยธาทหาร

๑.๔ งานบริการทางวิชาชีพ ที่สำคัญ

๑) วิศวกรสนามบิน(๒๕๖๕-๒๕๖๗) ออกแบบ APRON & TAXIWAY ,CARGO APRON , GENERAL AVIATION APRON และระบบระบายน้ำ โครงการก่อสร้างสนามบินอู่ตะเภาและเมืองการบินภาคตะวันออก ผู้รับผิดชอบโครงการ โดย บริษัท AQELON Design Company

๒) วิศวกรโครงสร้าง และวิศวกรสนามบิน (๒๕๖๕-๒๕๖๖) งานออกแบบลานจอดอากาศยานสำหรับโหลดอาวุธ พร้อมสิ่งอำนวยความสะดวก สนามบินอู่ตะเภา อ.บ้านฉาง จ.ระยอง ผู้รับผิดชอบโครงการ WISE PROJECT CONSULTANCE CO, LTD.

๓) วิศวกรสนามบิน (๒๕๖๖) สำรวจตรวจสอบและจัดทำแบบขออนุญาตที่ ขึ้น-ลง ชั่วคราวของอากาศยาน สนามบิน แสงตะวัน อ.คลองหลวง จ.ปทุมธานี ผู้รับผิดชอบโครงการ บริษัท เอเอ็น ทีม จำกัด

๔) วิศวกรสนามบิน (๒๕๖๓-๒๕๖๖) สำรวจตรวจสอบและจัดทำแบบขออนุญาตที่ ขึ้น-ลง ชั่วคราวของอากาศยาน เฮลิคอปเตอร์ (EC๑๔๕) ของบริษัทกรุงเทพเฮลิคอปเตอร์เซอร์วิสเซส จำกัด ผู้รับผิดชอบโครงการ บริษัท เอเอ็น ทีม จำกัด

๕) วิศวกรงานวางโครงการและอำนวยการก่อสร้าง (๒๕๖๑-๒๕๖๒) โครงการก่อสร้างอาคารอเนกประสงค์ กองพลทหารม้าที่ ๒ จ.สระบุรี ผู้รับผิดชอบโครงการ สำนักยุทธโยธาทหาร กองบัญชาการกองทัพไทย

๖) วิศวกรงานวางโครงการและอำนวยการก่อสร้าง (๒๕๖๑-๒๕๖๒) โครงการก่อสร้าง ทางเชื่อมยกระดับโรงพยาบาลพระมงกุฎ กรุงเทพ ผู้รับผิดชอบโครงการ สำนักยุทธโยธาทหาร กองบัญชาการกองทัพไทย

๗) วิศวกรงานวางโครงการและอำนวยการก่อสร้าง (๒๕๖๐-๒๕๖๒) โครงการก่อสร้างสะพานท่าเทียบเรือเกาะกูดหน่วยเฉพาะกิจที่ ๓๒๑ หน่วยบัญชาการต่อสู้อากาศยานและรักษาฝั่ง อ.เกาะกูด จ.ตราด ผู้รับผิดชอบโครงการ สำนักยุทธโยธาทหาร กองบัญชาการกองทัพไทย

๘) งานวางโครงการและอำนวยการก่อสร้าง (๒๕๖๐-๒๕๖๔) โครงการก่อสร้าง อาคารบ้านพักข้าราชการ บก.ทท. (พื้นที่ ทุ่งสีกัน ๓,๔) ผู้รับผิดชอบโครงการ สำนักยุทธโยธาทหาร กองบัญชาการกองทัพไทย

๙) วิศวกรงานวางโครงการและอำนวยการก่อสร้าง (๒๕๕๙-๒๕๖๓) โครงการก่อสร้าง อาคารนักเรียนแผนที่และอาคารขนส่ง กรมแผนที่ทหาร ผู้รับผิดชอบโครงการ สำนักยุทธโยธาทหาร กองบัญชาการกองทัพไทย

๑๐) วิศวกรงานวางโครงการและอำนวยการก่อสร้าง (๒๕๕๙-๒๕๖๑) โครงการก่อสร้าง อาคารประกอบกิจกรรม โรงเรียนช่างฝีมือทหาร ผู้รับผิดชอบโครงการ สำนักยุทธโยธาทหาร กองบัญชาการกองทัพไทย

๑๑) วิศวกรวางโครงการออกแบบโครงสร้างและอำนวยการก่อสร้าง (๒๕๕๗-๒๕๖๑) โครงการก่อสร้าง อาคารประกอบกิจกรรม โรงเรียนช่างฝีมือทหาร ผู้รับผิดชอบโครงการ สำนักยุทธโยธาทหาร กองบัญชาการกองทัพไทย

๑๒) วิศวกรวางโครงการออกแบบโครงสร้างและอำนวยการก่อสร้าง (๒๕๕๗-๒๕๖๑) โครงการก่อสร้าง อาคารอเนกประสงค์ สถาบันวิชาการป้องกันประเทศ ผู้รับผิดชอบโครงการ สำนักยุทธโยธาทหาร กองบัญชาการกองทัพไทย

๑๓) วิศวกรวางโครงการและอำนวยการก่อสร้าง (๒๕๕๗-๒๕๖๐) โครงการก่อสร้าง อาคารแผนกช่างกลโลหะ โรงเรียนช่างฝีมือทหาร ผู้รับผิดชอบโครงการ สำนักยุทธโยธาทหาร กองบัญชาการกองทัพไทย

๑๔) วิศวกรวางโครงการออกแบบโครงสร้างและอำนวยการก่อสร้าง (๒๕๕๗-๒๕๖๐) โครงการก่อสร้าง อาคารอเนกประสงค์ หน่วยบัญชาการทหารพัฒนา ผู้รับผิดชอบโครงการ สำนักยุทธโยธาทหาร กองบัญชาการกองทัพไทย

๑๕) วิศวกรวางโครงการ (๒๕๕๗-๒๕๖๐) โครงการก่อสร้าง อาคารเรียนและสระว่ายน้ำสำหรับการเชื่อมใต้น้ำ โรงเรียนช่างฝีมือทหาร ผู้รับผิดชอบโครงการ สำนักยุทธโยธาทหาร กองบัญชาการกองทัพไทย

๑๖) วิศวกรวางโครงการและอำนวยการก่อสร้าง (๒๕๕๗-๒๕๖๑) โครงการก่อสร้าง อาคารประกอบกิจกรรม โรงเรียนช่างฝีมือทหาร ผู้รับผิดชอบโครงการ สำนักยุทธโยธาทหาร กองบัญชาการกองทัพไทย

๑๗) วิศวกรวางโครงการและอำนวยการก่อสร้าง (๒๕๕๗-๒๕๖๑) โครงการก่อสร้างบ้านพักข้าราชการ บก.ทท. ทุ่งสีกัน ๑, ๔ ผู้รับผิดชอบโครงการ สำนักยุทธโยธาทหาร กองบัญชาการกองทัพไทย

๑๘) วิศวกรวางโครงการและอำนวยการก่อสร้าง (๒๕๕๖-๒๕๖๑) โครงการก่อสร้างบ้านพักข้าราชการหน่วยบัญชาการทหารพัฒนา พื้นที่นาวง ผู้รับผิดชอบโครงการ สำนักยุทธโยธาทหาร กองบัญชาการกองทัพไทย

๑๙) วิศวกรวางโครงการออกแบบสนามบินและออกแบบโครงสร้าง (๒๕๕๕-๒๕๕๘) โครงการก่อสร้างลาน ขึ้น-ลง ลานจอด และโรงเก็บอากาศยาน กรมแผนที่ทหาร ผู้รับผิดชอบโครงการ สำนักยุทธโยธาทหาร กองบัญชาการกองทัพไทย

๒๐) วิศวกรออกแบบโครงสร้าง (๒๕๕๕) โครงการก่อสร้างรั้วป้องกันน้ำท่วมตามแนวถนนพหลโยธิน ผู้รับผิดชอบโครงการกรมช่างโยธาทหารอากาศ กองทัพอากาศ

๒๑) วิศวกรพิจารณาตรวจสอบ (๒๕๕๔-๒๕๕๕) โครงการปรับปรุงลานจอด กองบิน ๖ ส่วนที่ ๑-๕ ผู้รับผิดชอบโครงการกรมช่างโยธาทหารอากาศ กองทัพอากาศ

๒๒) วิศวกรควบคุมการก่อสร้างอำนวยการใช้ (๒๕๕๑-๒๕๕๓) โครงการก่อสร้างโรงผลิตออกซิเจนกรมช่างอากาศที่ กองบิน ๔ อ.ตาคลี จ.นครสวรรค์ ผู้รับผิดชอบโครงการกรมช่างโยธาทหารอากาศ กองทัพอากาศ

๒๓) วิศวกรควบคุมการก่อสร้างอำนวยการใช้ (๒๕๕๑-๒๕๕๓) โครงการก่อสร้างโรงเก็บถังเชื้อเพลิงเครื่องบินแบบ F-๑๖ ฝูงบิน ๔๐๓ ที่ กองบิน ๔ อ.ตาคลี จ.นครสวรรค์ ผู้รับผิดชอบโครงการกรมช่างโยธาทหารอากาศ กองทัพอากาศ

๒๔) วิศวกรควบคุมการก่อสร้างอำนวยการใช้ (๒๕๕๑-๒๕๕๓) โครงการก่อสร้างคลังเก็บวัตถุระเบิดแบบ EART COVER IGLOO และกำแพงป้องกันแรงระเบิดที่ กองบิน ๔ อ.ตาคลี จ.นครสวรรค์ ผู้รับผิดชอบโครงการกรมช่างโยธาทหารอากาศ กองทัพอากาศ

๒๕) วิศวกรออกแบบโครงสร้างควบคุมงานก่อสร้างและอำนวยการใช้ (๒๕๔๓-๒๕๔๕) โครงการปรับปรุงโรงพยาบาล กองบิน ๔ อาคารหอผู้ป่วย อาคารฟื้นฟูสมรรถภาพ อาคารโรงครัว อาคารห้องตรวจผู้ป่วย อาคารสำนักงาน อาคารระบบบำบัดน้ำเสีย อาคารเตาเผาขยะติดเชื้อ ถนนภายในโครงการ และระบบระบาย ผู้รับผิดชอบโครงการ แผนกช่างโยธา กองบิน ๔

๒๖) วิศวกรออกแบบโครงสร้างควบคุมงานก่อสร้างและอำนวยการใช้ (๒๕๔๑-๒๕๔๗) โครงการปรับปรุงรั้วรักษาความปลอดภัยรอบสนามบินตาคลี ถนนลาดตระเวน และระบบระบายน้ำ ผู้รับผิดชอบโครงการ แผนกช่างโยธา กองบิน ๔

๒๗) วิศวกรออกแบบโครงสร้างควบคุมงานก่อสร้างและอำนวยการใช้ (๒๕๔๒-๒๕๔๔) โครงการก่อสร้างไหล่ทางขับสนามบินตาคลี และระบบระบายน้ำ ผู้รับผิดชอบโครงการ แผนกช่างโยธา กองบิน ๔

๒๘) วิศวกรออกแบบควบคุมงานก่อสร้างและอำนวยการใช้ (๒๕๔๓-๒๕๔๔) โครงการปรับปรุงถนนภายใน กองบิน ๔ ผู้รับผิดชอบโครงการ แผนกช่างโยธา กองบิน ๔

๒๙) วิศวกรออกแบบโครงสร้างควบคุมงานก่อสร้างและอำนวยการใช้ (๒๕๔๓-๒๕๔๗) โครงการปรับปรุงรั้วรักษาความปลอดภัยรอบสนามบินตาคลี ถนนลาดตระเวน และระบบระบายน้ำ ผู้รับผิดชอบโครงการ แผนกช่างโยธา กองบิน ๔

๓๐) วิศวกรออกแบบโครงสร้าง (๒๕๔๐-๒๕๔๒) โครงการย้ายกองซ่อมอากายาน ๑ ไป กองบิน ๔ อำเภอตาคลี จ.นครสวรรค์ อาคารโรงซ่องอากาศยานขนาด ๕๐x๘๖ ม. และ ขนาด ๖๐x๑๐๖ ม. ผู้รับผิดชอบโครงการกรมช่างโยธาทหารอากาศ กองทัพอากาศ

๓๐) วิศวกรออกแบบโครงสร้าง (๒๕๔๐-๒๕๔๒) โครงการย้ายกองซ่อมอากายาน ๑ ไป กองบิน ๔ อำเภอตาคลี จ.นครสวรรค์ อาคารทดสอบสมรรถภาพและสระว่ายน้ำ อัฒจันทร์สนามฟุตบอล ผู้รับผิดชอบโครงการกรมช่างโยธาทหารอากาศ กองทัพอากาศ

๓๒) วิศวกรออกแบบโครงสร้าง (๒๕๔๑) อาคารห้องประชุมและโรงอาหาร กรมช่างอากาศ ผู้รับผิดชอบโครงการกรมช่างโยธาทหารอากาศ กองทัพอากาศ

๓๓) วิศวกรออกแบบโครงสร้าง (๒๕๔๐) อาคารไดร์กอล์ฟและโครงเหล็กขึงตาข่ายกันลูกออกสูง ๒๔ ม. หน้าอาคาร บก.ทอ. ผู้รับผิดชอบโครงการกรมช่างโยธาทหารอากาศ กองทัพอากาศ

๓๔) วิศวกรสำรวจวิเคราะห์และตรวจสอบ (๒๕๔๐) งานอาคารกองบังคับการกองพลบินที่ ๑ ทรุดตัว ผู้รับผิดชอบโครงการกรมช่างโยธาทหารอากาศ กองทัพอากาศ

๓๕) วิศวกรสำรวจวิเคราะห์และตรวจสอบออกแบบ (๒๕๔๐-๒๕๔๑) งานป้องกันดินพังทลายถนนขึ้นสถานีเรดาห์ เขาไม้เท้าสิบสอง จ.ภูเก็ต และ เขาวังชิง อ.หาดใหญ่ จ.สงขลา ผู้รับผิดชอบโครงการกรมช่างโยธาทหารอากาศ กองทัพอากาศ

๓๖) วิศวกรวิเคราะห์และตรวจสอบ (๒๕๓๙-๒๕๔๑) งานเจาะสำรวจดิน งาดทดสอบ PLATE BEARING TEST, FIELD CBR TEST งานทดสอบเสาเข็มแบบ SEISMIC TEST, DYNAMIC TESY, STATIC TEST งานทดสอบวัสดุการทาง ดิน, มวลรวม, หินคลุก งานทดสอบคอนกรีตเทคโนโลยี, งานทดสอบแอสฟัลท์เทคโนโลยี

๓๗) วิศวกรสำรวจวิเคราะห์และตรวจสอบ (๒๕๔๐) งานประเมินโครงสร้างรองรับเรดาห์ของเดิม เพื่อรองรับกับเรดาห์ที่ดำเนินการจัดหาใหม่ ผู้รับผิดชอบโครงการกรมช่างโยธาทหารอากาศ กองทัพอากาศ

๑.๕ ประเภทใบอนุญาติวิศวกรรมควบคุมและใบอนุญาติ

๑) วิศวกรโยธา รับใบประกอบวิชาชีพวิศวกรรมควบคุม จากสภาวิศวกร (COE) ระดับวุฒิวิศวกร พ.ศ. ๒๕๖๕-ปัจจุบัน

๒) วิศวกรโยธา รับใบประกอบวิชาชีพวิศวกรรมควบคุม จากสภาวิศวกร (COE) ระดับสามัญวิศวกร พ.ศ. ๒๕๖๕-๒๕๕๐

๓) วิศวกรโยธา รับใบประกอบวิชาชีพวิศวกรรมควบคุม จากสภาวิศวกร (COE) ระดับภาคีวิศวกร พ.ศ. ๒๕๓๙-๒๕๕๐

๔) ใบอนุญาติผู้ตรวจสอบอาคารจากกรมโยธาธิการและผังเมือง ตั้งแต่ พ.ศ.๒๕๕๑-ปัจจุบัน

๑.๖ กิจกรรมเพื่อสังคมทางวิศวกรรม

๑) ผู้ชำนาญการพิเศษเพื่อทดสอบความรู้ความชำนาญการประกอบวิชาชีพ ระดับสามัญวิศวกร ระดับวุฒิวิศวกร ระดับภาคีวิศวกรพิเศษ สาขาวิศวกรรมโยธา พ.ศ. ๒๕๖๖-ปัจจุบัน

๒) เลขาธิการ สมาคมคอนกรีต แห่งประเทศไทย พ.ศ. ๒๕๖๗-๒๕๖๘

๓) กรรมการอำนวยการสมาคมคอนกรีตแห่งประเทศไทย พ.ศ. ๒๕๖๒-๒๕๖๖

๔) อนุกรรมการโครงสร้างและสะพานวิศวกรรมสถาณแห่งประเทศไทย ในพระบรมราชูปถัมภ์ พ.ศ.๒๕๖๔-ปัจจุบัน

๕) ผู้แทนสภาวิศวกร เป็นคณะอนุกรรมการด้านกฎหมาย ตามคำสั่งคณะกรรมการจัดระเบียบมาตราการควบคุมงานก่อสร้าง ของหน่วยงานในสังกัดกระทรวงคมนาคม พ.ศ. ๒๕๖๖-ปัจจุบัน

๖) บรรยายการออกแบบสนามบินเฮลิคอปเตอร์บนอาคารสูง (Elevated Heliport Design for High-Rise Building) จัดโดยคณะอนุกรรมการโครงสร้างและสะพานวิศวกรรมสถาณแห่งประเทศไทย ในพระบรมราชูปถัมภ์

๗) บรรยายการออกแบบผิวทางแบบแข็งเกร็ง (Rigid Pavement Design) จัดโดยสมาคมคอนกรีตแห่งประเทศไทย

๘) เขียนบทความทางวิชาการเรื่อง มาตราฐานสากลด้านความปลอดภัยด้านการบินและวิศวกรรมโครงสร้าง (International Aviation Safety and Structural Engineering Standard for Heliport Design on High Rise Building Design)

๙) บรรยายวิชาวัสดุการทาง (Highway Materials) นักเรียนนายเรืออากาศชั้นปีที่ ๓ โรงเรียนนายเรืออากาศ พ.ศ. ๒๕๔๐-๒๕๕๓, พ.ศ. ๒๕๕๔-๒๕๕๕

๑๐) อนุกรรมการภายใต้คณะกรรมการจัดระเบียบมาตรการควบคุมงานก่อสร้างของหน่วยงานในสังกัดกระทรวงคมนาคมด้านกฎหมาย (๒๕๖๖)

๑๑) คณะกรรมการตรวจสอบข้อเท็จจริง กรณีเกิดอุบัติเหตุคานสะพานกลับรถโดยการบูรณะและปรับปรุงสะพาน ทางหลวงเลข ๓๕ ตอนสะพานข้ามแม่น้ำท่าจีนฝั่งตะวันตก - นาโคก ตอน ๒ จังหวัดสมุทรสาคร พังถล่ม เมื่อวันที่ ๓๑ กรกฎาคม ๒๕๖๕ (๒๕๖๕)

๑๒) อนุกรรมพิจารณาตรวจสอบข้อเท็จจริง กรณีเกิดอุบัติเหตุคาดคอนกรีตสำเร็จรูปกล่อง (segment box girder) ร่วงหล่นบนถนนพระราม ๒ โครงการทางพิเศษสายพระราม ๒ - ดาวคะนอง – วงแหวนรอบนอก กรุงเทพมหานคร ด้านตะวันตก สัญญาที่ ๒ เมื่อวันที่ ๗ พฤษภาคม ๒๕๖๖

๑๓) คณะกรรมการตรวจสอบข้อเท็จจริง กรณีเกิดอุบัติเหตุโครงสร้างเหล็ก Launching Gantry และชิ้นส่วนขึ้นสะพาน (Segment) หล่นบนทางหลวงหมายเลข ๓๕ (ถนนพระราม ๒) ช่องทางหลัก ช่วง กม. ที่ ๒๑+๖๕๐ ตำบล นาคี อำเภอ เมือง จังหวัดสมุทรสาคร เมื่อวันที่ ๒๙ พฤศจิกายน ๒๕๖๗ (๒๕๖๗)

๑๓) คณะกรรมการพิจารณาตรวจสอบข้อเท็จจริง คานขาง MLP๑๒-๐๙ โครงการทางพิเศษสายพระราม ๓ - ดาวคะนอง -วงแหวนรอบนอก กรุงเทพมหานคร ด้านตะวันตก สัญญาที่ ๓ เกิดการทรุดตัวและถล่มบริเวณหน้าด่าน ๙ ดาวคะนอง แขวงบางมด เขตจอมทอง กรุงเทพมหานคร เมื่อวันที่ ๑๕ มีนาคม ๒๕๖๘ (๒๕๖๘)

๑๔) คณะกรรมการสืบสวนข้อเท็จจริง กรณีเกิดเหตุอาคารที่อยู่ระหว่างการดำเนินการก่อสร้างถล่มอันสืบเนื่องมาจากผลกระทบแรงสั่นสะเทือนแผ่นดินไหว เมื่อวันที่ ๒๘ มีนาคม ๒๕๖๘ (๒๕๖๘)

๑.๗ สมาชิกวิศวกรรมสถาณแห่งประเทศไทยในพระบรมราชูถัมภ์

๑) นิสิตสมาชิก พ.ศ. ๒๕๓๕-๒๕๓๘

๒) ภาคีสมาชิก พ.ศ.๒๕๓๙-๒๕๔๓

๓) สามัญสมาชิก พ.ศ.๒๕๔๓-๒๕๔๙

๔) วุฒิสมาชิก พ.ศ.๒๕๔๙-ปัจจุบัน

นายสมจิตร์ เปี่ยมเปรมสุข

โทรศัพท์ :

Email :

การศึกษา

- ☐ ปริญญาตรี วิศวกรรมศาสตรบัณฑิต (วศบ.โยธา) เกียรตินิยมอันดับ 2
  มหาวิทยาลัยเทคโนโลยีพระจอมเกล้า ธนบุรี พ.ศ. 2529

ใบประกอบวิชาชีพ และสมาชิก

- ☐ วุฒิวิศวกร สาขาวิศวกรรมโยธา เลขทะเบียน วย. 1851
- ☐ วุฒิสมาชิกสมาคมวิศวกรรมสถานแห่งประเทศไทย

งานสาธารณประโยชน์

- ☐ อุปนายก วิศวกรรมสถานแห่งประเทศไทย. พ.ศ. 2559 – 2562 , พ.ศ 2566-2568
- ☐ ประธานอนุกรรมการคลีนิคช่าง วิศวกรรมสถานแห่งประเทศไทย. พ.ศ. 2552 – 2565
- ☐ คณะกรรมการบริการวิชาการ วิศวกรรมสถานแห่งประเทศไทย. พ.ศ. 2557 - 2559
- ☐ คณะอนุกรรมการทดสอบความรู้ความชำนาญการประกอบวิชาชีพระดับสามัญวิศวกร และวุฒิวิศวกร สาขาวิศวกรรมโยธา สภาวิศวกร
- ☐ คณะกรรมการจรรยาบรรณ สภาวิศวกร พ.ศ 2567 - 2569

ประวัติการทำงาน

- ☐ 2537 - ปัจจุบัน : ประธานเจ้าหน้าที่ปฏิบัติการ สายงานออกแบบวิศวกรรม บริษัท สโตนเฮ้นจ์ จำกัด
- ☐ 2547 - ปัจจุบัน : กรรมการบริหาร บริษัท สโตนเฮ้นจ์ อินเตอร์ จำกัด (มหาชน)
- ☐ 2563 - ปัจจุบัน : รองประธานกรรมการบริหาร บริษัท เอเชี่ยน เอนจิเนียริ่ง คอนซัลแต้นส์ จำกัด

รองศาสตราจารย์ ดร.สุนิติ สุภาพ

ภาควิชาวิศวกรรมโยธาและสิ่งแวดล้อม
คณะวิศวกรรมศาสตร์ มหาวิทยาลัยศรีนครินทรวิโรฒ

โทรศัพท์ อีเมล์ :

ประวัติโดยย่อ

ดร.สุนิติ สุภาพ จบการศึกษาระดับปริญญาตรี สาขาวิศวกรรมโยธา จากมหาวิทยาลัยเชียงใหม่ หลังจากนั้นได้รับทุนปริญญาเอกกาญจนาภิเษก จากสำนักงานกองทุนสนับสนุนการวิจัย (สกว.) และศึกษาระดับปริญญาโท–เอก สาขาวิศวกรรมโครงสร้าง ที่มหาวิทยาลัยเกษตรศาสตร์ ซึ่งมีงานวิจัยมุ่งเน้นไปที่พฤติกรรมของโครงสร้างเหล็ก โดยในปี พ.ศ. 2547 ได้ไปศึกษาแลกเปลี่ยนด้านการวิจัยรวมถึงดำเนินการทำดุษฎีนิพนธ์อย่างต่อเนื่องที่ Tokyo Institute of Technology ประเทศญี่ปุ่น เมื่อจบการศึกษาได้ทำงานด้านวิศวกรรมโยธาและโครงสร้างในตำแหน่งวิศวกรโยธา วิศวกรโครงสร้าง และวิศวกรออกแบบสะพาน รวมถึงตำแหน่งอาจารย์ในมหาวิทยาลัย อีกทั้งยังได้ดำเนินโครงการวิจัยและโครงการบริการวิชาการในฐานะผู้เชี่ยวชาญด้านวิศวกรรมโยธา วิศวกรรมโครงสร้างและโครงสร้างพื้นฐาน ให้กับหน่วยงานต่างๆ ทั้งภาครัฐและภาคเอกชน ปัจจุบัน ดำรงตำแหน่งรองศาสตราจารย์ประจำคณะวิศวกรรมศาสตร์ สาขาวิศวกรรมโยธา และหัวหน้าภาควิชาวิศวกรรมโยธาและสิ่งแวดล้อม ภาควิชาวิศวกรรมโยธาและสิ่งแวดล้อม คณะวิศวกรรมศาสตร์ มหาวิทยาลัยศรีนครินทรวิโรฒ นอกจากผลงานวิจัยด้านพฤติกรรมของโครงสร้างเหล็กแล้ว ยังมีผลงานวิจัยด้านวิศวกรรมสะพานโดยมุ่งเน้นไปที่การศึกษาพฤติกรรมและการศึกษาแบบจำลองน้ำหนักบรรทุกสำหรับสะพานเนื่องจากน้ำหนักรถบรรทุกของประเทศไทยและเนื่องจากยานพาหนะที่มีพิกัดน้ำหนักเกินกว่าที่กำหนดโดยกรมทางหลวง การประเมินกำลังรับน้ำหนักของสะพานภายใต้ภาวะน้ำหนักบรรทุกเกินพิกัด นวัตกรรมวัสดุและโครงสร้างพื้นฐานที่ยั่งยืน การศึกษาวิธีในการเสริมกำลังโครงสร้างและการประยุกต์ใช้วัสดุท้องถิ่นในการเสริมกำลังโครงสร้าง รวมถึง วิศวกรรมด้านการขนส่งที่ยั่งยืน

1. ข้อมูลพื้นฐาน

1.1 การศึกษา

- Doctor of Engineering, D. Eng.
  ปริญญาโท – เอก (โครงการปริญญาเอกกาญจนาภิเษก) / สาขาวิศวกรรมโครงสร้าง / มหาวิทยาลัยเกษตรศาสตร์
- Research Certificate
  Tokyo Institute of Technology / Japan
- Bachelor of Engineering, B.Eng.
  ปริญญาตรี / สาขาวิศวกรรมโยธา / มหาวิทยาลัยเชียงใหม่

1.2 **ตำแหน่งทางวิชาการ**

- รองศาสตราจารย์ประจำภาควิชาวิศวกรรมโยธาและสิ่งแวดล้อม คณะวิศวกรรมศาสตร์ มหาวิทยาลัยศรีนครินทรวิโรฒ (2561 – ปัจจุบัน)
- รองศาสตราจารย์ประจำสาขาวิชาวิศวกรรมโยธา คณะวิศวกรรมศาสตร์ มหาวิทยาลัยเกษมบัณฑิต (2559 – 2561)
- ผู้ช่วยศาสตราจารย์ประจำสาขาวิชาวิศวกรรมโยธา คณะวิศวกรรมศาสตร์ มหาวิทยาลัยเกษมบัณฑิต (2555 – 2559)
- อาจารย์ประจำสาขาวิชาวิศวกรรมโยธา คณะวิศวกรรมศาสตร์ มหาวิทยาลัยเกษมบัณฑิต (2550 – 2555)

1.3 **ประเภทใบอนุญาตประกอบวิชาชีพวิศวกรรมควบคุม**

- สามัญวิศวกร สาขาวิศวกรรมโยธา สภาวิศวกร
- สามัญสมาชิก สภาวิศวกร
- ภาคีสมาชิก สมาคมวิศวกรรมสถานแห่งประเทศไทยในพระบรมราชูปถัมภ์

1.4 **ตำแหน่งตามภาระงาน**

- หัวหน้าภาควิชาวิศวกรรมโยธาและสิ่งแวดล้อม คณะวิศวกรรมศาสตร์ มหาวิทยาลัยศรีนครินทรวิโรฒ พ.ศ. 2565 – ปัจจุบัน
- หัวหน้าศูนย์เพื่อความเป็นเลิศทางวิจัยด้านเทคโนโลยีระบบรางและนวัตกรรมวัสดุวิศวกรรมโยธาเพื่อโครงสร้างพื้นฐานที่ยั่งยืน (ศรรว.) สถาบันยุทธศาสตร์ทางปัญญาและวิจัย มหาวิทยาลัยศรีนครินทรวิโรฒ พ.ศ. 2568 – ปัจจุบัน
- อาจารย์ผู้รับผิดชอบหลักสูตรสูตรวิศวกรรมศาสตรมหาบัณฑิต ภาควิชาวิศวกรรมโยธาและสิ่งแวดล้อม คณะวิศวกรรมศาสตร์ มหาวิทยาลัยศรีนครินทรวิโรฒ พ.ศ. 2565 – ปัจจุบัน
- อาจารย์ประจำหลักสูตรวิศวกรรมศาสตรบัณฑิต ภาควิชาวิศวกรรมโยธาและสิ่งแวดล้อม คณะวิศวกรรมศาสตร์ มหาวิทยาลัยศรีนครินทรวิโรฒ พ.ศ. 2561 – ปัจจุบัน
- คณะกรรมการดำเนินงานขอรับรองมาตรฐานคุณภาพหลักสูตรวิศวกรรมศาสตรบัณฑิต สาขาวิศวกรรมโยธา จาก Accreditation Board for Engineering and Technology (ABET) คณะวิศวกรรมศาสตร์ มหาวิทยาลัยศรีนครินทรวิโรฒ พ.ศ. 2567 – ปัจจุบัน
- คณะกรรมการปฏิบัติงานและสอบสัมภาษณ์เพื่อคัดเลือกเข้าเป็นนิสิตระดับปริญญาตรี คณะกรรมการสอบสัมภาษณ์วิชาการระดับบัณฑิตศึกษา คณะกรรมการประกันคุณภาพการศึกษาภายในระดับหลักสูตร คณะกรรมการดำเนินงานพิธีพระราชทานปริญญาบัตร คณะกรรมการพัฒนาหลักสูตรระดับดุษฎีบันฑิต สาขาวิศวกรรมโยธา คณะกรรมการปรับปรุงหลักสูตรวิศวกรรมศาสตรบัณฑิตและวิศวกรรมศาสตรมหาบัณฑิต สาขาวิศวกรรมโยธา มหาวิทยาลัยศรีนครินทรวิโรฒ พ.ศ. 2561 – ปัจจุบัน
- คณะกรรมการซื้อหรือจ้าง คณะกรรมการตรวจรับพัสดุ คณะกรรมการตรวจรับพัสดุในงานจ้างก่อสร้าง คณะกรรมการตรวจรับจ่ายพัสดุ คณะกรรมการกำหนดราคากลางและจัดทำรายละเอียด

คุณลักษณะเฉพาะหรือจัดทำขอบเขตงาน คณะกรรมการพิจารณาผลการประกวดราคาอิเล็กทรอนิกส์ มหาวิทยาลัยศรีนครินทรวิโรฒ พ.ศ. 2561 – ปัจจุบัน

- คณะกรรมการดำเนินโครงการบริการวิชาชีพทางวิศวกรรมโยธา คณะวิศวกรรมศาสตร์ มหาวิทยาลัยศรีนครินทรวิโรฒ พ.ศ. 2562 – ปัจจุบัน
- คณะกรรมการบริหารความเสี่ยงและการควบคุมภายใน คณะวิศวกรรมศาสตร์ มหาวิทยาลัยศรีนครินทรวิโรฒ พ.ศ. 2562 – ปัจจุบัน
- คณะกรรมการบริหารจัดการงานวิจัยและงานนวัตกรรม คณะวิศวกรรมศาสตร์ มหาวิทยาลัยศรีนครินทรวิโรฒ พ.ศ. 2562 – ปัจจุบัน
- คณะกรรมการดำเนินงานการจัดทำวารสารวิชาการ คณะวิศวกรรมศาสตร์ มหาวิทยาลัยศรีนครินทรวิโรฒ พ.ศ. 2561 – ปัจจุบัน
- ประธานหลักสูตรวิศวกรรมศาสตรมหาบัณฑิต ภาควิชาวิศวกรรมโยธาและสิ่งแวดล้อม คณะวิศวกรรมศาสตร์ มหาวิทยาลัยศรีนครินทรวิโรฒ พ.ศ. 2561 – 2565
- คณะอนุกรรมการทุนระดับบัณฑิตศึกษา คณะวิศวกรรมศาสตร์ มหาวิทยาลัยศรีนครินทรวิโรฒ พ.ศ. 2562 – 2567
- คณะกรรมการปรับปรุงร่างหลักเกณฑ์และพิจารณาทุนพัฒนาบุคลากร คณะวิศวกรรมศาสตร์ เพื่อไปนำเสนอผลงานในการประชุมวิชาการระดับนานาชาติในต่างประเทศ คณะวิศวกรรมศาสตร์ มหาวิทยาลัยศรีนครินทรวิโรฒ พ.ศ. 2562 – 2563
- คณะอนุกรรมการคัดเลือกนิสิตกองทุนเงินให้กู้ยืมเพื่อการศึกษา มหาวิทยาลัยศรีนครินทรวิโรฒ ประจำปีการศึกษา 2562 พ.ศ.2562
- คณะกรรมการปรับปรุงแนวทางการประเมินผลสัมฤทธิ์ของงานของพนักงานมหาวิทยาลัย สังกัดคณะวิศวกรรมศาสตร์ พ.ศ. 2561
- คณะกรรมการร่างหลักสูตรต่อเนื่องสำหรับผลิตวิศวกรเชิงปฏิบัติการเพื่อตอบสนองโครงการบริการวิชาการ เรื่อง การจัดทำรูปแบบและแนวทางการพัฒนาหลักสูตรต่อเนื่องเชื่อมโยงการศึกษาขั้นพื้นฐานกับอาชีวศึกษาและอุดมศึกษา ร่วมกับสำนักงานศึกษาธิการภาค 3 กระทรวงศึกษาธิการ พ.ศ. 2561
- รองคณบดีฝ่ายบริหาร คณะวิศวกรรมศาสตร์ มหาวิทยาลัยเกษมบัณฑิต พ.ศ. 2559 – 2561
- ผู้อำนวยการศูนย์พัฒนาการวิจัยและวิชาการด้านวิศวกรรมศาสตร์และเทคโนโลยี (ศววท.) คณะวิศวกรรมศาสตร์ มหาวิทยาลัยเกษมบัณฑิต พ.ศ. 2558 – 2561
- รองบรรณาธิการ “วิศวกรรมสารเกษมบัณฑิต” พ.ศ. 2558 – 2561
- ผู้ช่วยคณบดีฝ่ายวิจัย คณะวิศวกรรมศาสตร์ มหาวิทยาลัยเกษมบัณฑิต พ.ศ. 2550 – 2559
- ผู้ช่วยบรรณาธิการ “วิศวกรรมสารเกษมบัณฑิต” พ.ศ. 2554 – 2558

1.5 งานบริการทางวิชาชีพวิศวกรรม

- เม.ย. 2568 - มี.ค. 2569 / ผู้จัดการโครงการ / โครงการค่าใช้จ่ายในการตัดทำระบบสารสนเทศเชิงพื้นที่เพื่อคาดการณ์และบริหารจัดการในภาวะน้ำท่วม โดย ศูนย์บริการวิชาการ มหาวิทยาลัยศรีนครินทรวิโรฒ เสนอต่อ กรมทรัพยากรน้ำ กระทรวงทรัพยากรธรรมชาติและสิ่งแวดล้อม
- เม.ย. 2568 - ก.ค. 2568 / ผู้เชี่ยวชาญด้านวิศวกรรมโยธา / โครงการตรวจสอบความมั่นคงแข็งแรงโครงสร้างจุดตรวจค้นขาออกระหว่างประเทศ Zone 2 และ Zone 3 อาคารผู้โดยสาร ณ ท่าอากาศยานสุวรรณภูมิ โดย มหาวิทยาลัยเทคโนโลยีพระจอมเกล้าธนบุรี เสนอต่อ บริษัท ท่าอากาศยานไทย จำกัด (มหาชน)
- เม.ย. 2568 - ก.ค. 2568 / ผู้เชี่ยวชาญด้านวิศวกรรมโยธา / โครงการตรวจสอบสภาพโครงสร้างอาคาร SKYY9 เสนอต่อ บริษัท ไพร์ม ไนน์ เรียลเอสเตท จำกัด
- มี.ค. 2568 - ส.ค. 2568 / ผู้เชี่ยวชาญด้านวิศวกรรมโยธา / โครงการตรวจสอบและประเมินสภาพโครงสร้างสะพานโครงการทางพิเศษสายพระราม 3-ดาวคะนอง (ชั้นที่ 1/ขาออก) ในโครงการก่อสร้างทางพิเศษสายพระราม 3-ดาวคะนอง-วงแหวนรอบนอกกรุงเทพมหานครด้านทิศตะวันตก สัญญาที่ 3 เสนอต่อ กิจการร่วมค้า ไอทีดี-วีซีบี จำกัด และ การทางพิเศษแห่งประเทศไทย
- ม.ค. 2568 - ส.ค. 2568 / ผู้เชี่ยวชาญด้านวิศวกรรมโยธา / โครงการตรวจสอบและประเมินสภาพโครงสร้างสะพานยกระดับบริเวณถนนพระราม 2-เอกชัย และ Launching Gantry ในโครงก่อสร้างทางหลวงพิเศษหมายเลข 82 สายทางยกระดับบางขุนเทียน - บ้านแพ้ว ช่วงเอกชัย – บ้านแพ้ว ตอน 1 กม.20+295.417 - กม.22+474.000 เสนอต่อ บริษัท อุดมศักดิ์ เชียงใหม่ จำกัด และ กรมทางหลวง
- ต.ค. 2567 - ก.ย. 2568 / ผู้เชี่ยวชาญด้านวิศวกรรมโยธา / โครงการจัดทำมาตรฐานด้านวิศวกรรมโยธา สำหรับงานก่อสร้างโครงการรถไฟฟ้าความเร็วสูงของประเทศ ด้านการพัฒนามาตรฐานการก่อสร้างทางยกระดับ เสนอต่อ สถาบันวิจัยและพัฒนาเทคโนโลยีระบบราง (องค์การมหาชน)
- ก.ย. 2567 - เม.ย. 2568 / ผู้เชี่ยวชาญด้านการออกแบบและวิเคราะห์โครงสร้างสะพาน / โครงการตรวจสอบ และประเมินสภาพโครงสร้างสะพาน และทางยกระดับบนโครงข่ายทางหลวงหมายเลข 1 และทางหลวงหมายเลข 31 เสนอต่อ กรมทางหลวง
- ส.ค. 2566 - ก.พ. 2567 / วิศวกรโครงสร้าง / โครงการศึกษาความสามารถในการรับน้ำหนักของโครงสร้างสะพานบนทางพิเศษศรีรัชเพื่อการขนส่งชิ้นส่วนคอนกรีตสำหรับโครงการก่อสร้างรถไฟฟ้าสายสีชมพู เสนอต่อ การทางพิเศษแห่งประเทศไทย
- ก.ค. 2566 – ธ.ค. 2566/ วิทยากรหลักสูตร / ดำเนินการอบรมหลักสูตร “โครงการอบรมการปรับพื้นฐานการออกแบบโครงสร้างคอนกรีตเสริมเหล็กตามมาตรฐาน ACI 318-19” แก่บุคลากรของ บมจ. ซิโน-ไทย เอ็นจีเนียริ่ง แอนด์ คอนสตรัคชั่น (40 ชั่วโมง)
- มี.ค. 2566 - ต.ค. 2566/ ผู้เชี่ยวชาญด้านการวิเคราะห์และออกแบบโครงสร้าง / โครงการตรวจสอบสภาพสะพานกลับรถบนทางหลวงหมายเลข 35 (ถนนพระรามที่ 2) ของกรมทางหลวง
- พ.ย. 2565 - ส.ค. 2566/ ผู้จัดการโครงการ / โครงการตรวจสอบและประเมินความสามารถในการรับน้ำหนักบรรทุกของโครงสร้างสะพานทางหลวงหมายเลข ๓๕ ตอนสะพานข้ามแม่น้ำท่าจีนฝั่งตะวันตก - นาโคก ตอน ๒ จังหวัดสมุทรสาคร ของกรมทางหลวง

- ต.ค. 2565 - ม.ค. 2567/ วิศวกรโครงสร้าง / โครงการออกแบบสะพานข้ามคลองเคล็ด เสนอต่อกรุงเทพมหานคร
- ต.ค. 2565 – ธ.ค. 2565 / วิทยากรหลักสูตร / ดำเนินการอบรมหลักสูตร "โครงการฝึกอบรมการยกระดับความรู้เชิงเทคโนโลยีของวัสดุก่อสร้างและการออกแบบ" แก่บุคลากรของ บมจ. ซิโน-ไทย เอ็นจีเนียริ่ง แอนด์ คอนสตรัคชั่น (48 ชั่วโมง)
- ต.ค. 2565 - ม.ค. 2567/ วิศวกรโครงสร้าง / โครงการปรับปรุงแก้ไขแนวคานคอนกรีตเพื่อรองรับรถไฟฟ้าแบบรางเดี่ยวสำหรับโครงการก่อสร้างรถไฟฟ้าสายสีชมพู เสนอต่อการทางพิเศษแห่งประเทศไทย
- พ.ย. 2564 - ธ.ค. 2566/ วิศวกรโครงสร้าง / โครงการศึกษาความสามารถในการรับน้ำหนักของโครงสร้างสะพานยกระดับจุดตัดถนนรามอินทราหมายเลข 0301 ในช่วงสะพานข้างเคียงกับช่วงสะพานที่ได้รับความเสียหายจากไฟไหม้เพื่อการขนส่งและยกคานคอนกรีตสำหรับโครงการก่อสร้างรถไฟฟ้าสายสีชมพู เสนอต่อกรมทางหลวง
- ม.ค. 2564 - ส.ค. 2564/ วิศวกรโครงสร้าง / โครงการศึกษาความปลอดภัยในการรับน้ำหนักของสะพานต่างระดับรัชดาภิเษก-ลาดพร้าวเพื่อการขนส่งและยกคานเหล็กสำหรับโครงการก่อสร้างรถไฟฟ้าสายสีเหลือง เสนอต่อกรุงเทพมหานคร
- ต.ค. 2563 - ธ.ค. 2563/ วิศวกรโครงสร้าง / โครงการตรวจสอบความสามารถในการรับน้ำหนักบรรทุกของสะพานข้ามคลองบางซื่อและคลองลาดพร้าว บนถนนลาดพร้าว เสนอต่อกรุงเทพมหานคร
- ส.ค. 2563 - พ.ย. 2563/ วิศวกรโครงสร้าง / โครงการศึกษาความสามารถในการรับน้ำหนักของโครงสร้างสะพานบนทางพิเศษฉลองรัช เสนอต่อการทางพิเศษแห่งประเทศไทย
- ก.พ. 2563 - มิ.ย. 2563/ วิศวกรโครงสร้าง / Structural Safety Evaluation and Health Monitoring of Bridge Structures for Transportation of Guide Way Beam of Pink- and Yellow-Lines Monorail เสนอต่อกรมทางหลวง
- ม.ค. 2563 - ต.ค. 2563/ วิศวกรโครงสร้าง / โครงการศึกษาความปลอดภัยในการรับน้ำหนักของสะพานต่างระดับหน้าห้างแฟชั่นฯ และสะพานหลักสี่เพื่อการขนส่งและยกคานคอนกรีตสำหรับโครงการก่อสร้างรถไฟฟ้าสายสีชมพู เสนอต่อกรมทางหลวง
- ส.ค. 2562 – ธ.ค. 2562 / วิศวกรโครงสร้าง / การศึกษาความแข็งแรงและปรับปรุงสะพานข้ามคลองสำโรงเพื่อการก่อสร้างทางวิ่งโครงการก่อสร้างรถไฟฟ้าสายสีเหลือง เสนอต่อกรมทางหลวง
- มิ.ย. 2562 – ก.ย. 2562 / วิศวกรโครงสร้าง / การตรวจสอบความแข็งแรงและปรับปรุงสะพานข้ามคลองถนนระหว่างการก่อสร้างโครงการรถไฟฟ้าสายสีชมพู เสนอต่อกรมทางหลวง
- มี.ค. 2562 – ก.ค. 2562 / วิศวกรโยธาและโครงสร้าง / ประเมินกำลังรับน้ำหนักของโครงสร้างทางและสะพานทางหลวงตามเส้นทางที่กำหนด เนื่องจากยานพาหนะชนิดพิเศษ เพื่อขนส่งคานรางเดี่ยวจากนนทบุรีไปยังระบบขนส่งรางเดี่ยวสำหรับโครงการก่อสร้างสายสีชมพูและสายสีเหลือง เสนอต่อกรมทางหลวง
- ก.พ. 2562 – ธ.ค. 2562 / ผู้ดำเนินการทดสอบ / โครงการทดสอบกำลังรับน้ำหนักของสะพานบางกะปิ เสนอต่อกรุงเทพมหานคร

- ก.พ. 2562 – พ.ค. 2562 / วิทยากรหลักสูตร / ดำเนินการอบรมหลักสูตร "การประยุกต์ใช้ซอฟท์แวร์คอมพิวเตอร์ SAP2000 และ ETABS สำหรับวิศวกรผู้ออกแบบในอุตสาหกรรมก่อสร้าง" แก่บุคลากรของ บมจ. ซิโน-ไทย เอ็นจีเนียริ่ง แอนด์ คอนสตรัคชั่น (90 ชั่วโมง)
- ก.ค. 2561 – ธ.ค. 2561 / วิศวกรโครงสร้าง / การวิเคราะห์และตรวจสอบความแข็งแรงของ Post-Tensioned Top Slab ของ Segmental Concrete Box Girder สำหรับสะพานในโครงการก่อสร้างทางหลวงพิเศษระหว่างเมืองหมายเลข 6 สาย บางปะอิน-นครราชสีมา เสนอต่อกรมทางหลวง
- ส.ค. 2561 – มี.ค. 2562 / ผู้ดำเนินการทดสอบ / Full-Scale Load tests of Prestressed Concrete Girders ที่ใช้ในระบบขนส่งรางเดี่ยวสำหรับโครงการก่อสร้างสายสีชมพูและสายสีเหลือง เสนอต่อการรถไฟฟ้าขนส่งมวลชนแห่งประเทศไทย
- พ.ค. 2561 – ส.ค. 2561 / วิทยากรหลักสูตร / ดำเนินการอบรมหลักสูตร "องค์ความรู้ด้านวิศวกรรมเพื่อเพิ่มประสิทธิภาพในการออกแบบและควบคุมงานก่อสร้าง" แก่บุคลากรของ บมจ. ซินเทค คอนสตรัคชั่น (39 ชั่วโมง)
- มี.ค. 2561 – ส.ค. 2561 / วิทยากรหลักสูตร / ดำเนินการอบรมหลักสูตร "ความรู้พื้นฐานสำหรับการควบคุมคุณภาพงานก่อสร้าง" แก่บุคลากรของ บมจ. ซิโน-ไทย เอ็นจีเนียริ่ง แอนด์ คอนสตรัคชั่น (72 ชั่วโมง)
- มี.ค. 2561 – เม.ย. 2561 / วิศวกรโครงสร้าง / 3rd Party checked และประเมินกำลังรับน้ำหนักโครงสร้างเหล็ก Modified-Steel-Launcher (Rakkret) เพื่อการติดตั้งชิ้นส่วนคอนกรีต (Concrete Segment) สำหรับสะพานในโครงการก่อสร้างทางหลวงพิเศษระหว่างเมืองหมายเลข 6 สาย บางปะอิน-นครราชสีมา
- มิ.ย. 2560 – ส.ค. 2560 / วิศวกรโยธาและโครงสร้าง / ประเมินกำลังรับน้ำหนักของโครงสร้างทางและสะพานทางหลวงตามเส้นทางที่กำหนดเนื่องจากยานพาหนะชนิดพิเศษ เพื่อขนส่งอุปกรณ์และเครื่องมือต่างๆ จากนนทบุรีไปยังโครงการทางแยกต่างระดับจุดตัดทางหลวงหมายเลข 9 กับ 345 เสนอต่อกรมทางหลวง
- ม.ค. 2560 – มิ.ย. 2560 / วิศวกรโครงสร้าง / วิเคราะห์และออกแบบรายละเอียดโครงสร้างทางต่างระดับ / โครงการสำรวจออกแบบรายละเอียดโครงการต่อขยายทางคู่ขนานลอยฟ้าถนนบรมราชชนนี สำหรับทางหลวงหมายเลข 338 สายปิ่นเกล้า-นครชัยศรี ของกรมทางหลวง
- ก.ค. 2559 – ก.ย. 2559 / วิศวกรโครงสร้าง / ออกแบบรายละเอียดอาคารจอดรถส่วนบุคคล 4 ชั้น และอาคารสานักงานสูง 6 ชั้น /โครงการรถไฟฟ้าสายสีชมพู ช่วงแคราย-มีนบุรี ของการรถไฟฟ้าขนส่งมวลชนแห่งประเทศไทย (รฟม.)
- มิ.ย. 2559 – ธ.ค. 2559 / วิศวกรโครงสร้าง / การประเมินกำลังรับน้ำหนักและวิเคราะห์หาสาเหตุการแตกร้าวของสะพานท่าเทียบเรือ ของบริษัท พีทีที โกลบอล เคมิคอล จำกัด (มหาชน)
- ส.ค. 2559 – ต.ค. 2559 / วิศวกรโยธาและโครงสร้าง / ประเมินกำลังรับน้ำหนักของโครงสร้างทางและสะพานทางหลวงตามเส้นทางที่กำหนด เนื่องจากยานพาหนะชนิดพิเศษ เพื่อขนส่งอุปกรณ์และเครื่องมือต่างๆ จากสระบุรีไปยังโครงการก่อสร้างรถไฟฟ้าสายสีเขียว ส่วนเหนือ สัญญา 1 เสนอต่อกรมทางหลวง

- พ.ค. 2559 – ธ.ค. 2559 / วิศวกรโครงสร้าง / ศึกษาและออกแบบรายละเอียดโครงสร้างสะพาน / การศึกษาทางเชื่อมผืนป่าทางหลวงหมายเลข 317 สาย จันทบุรี - สระแก้ว ของกรมทางหลวง
- ต.ค. 2558 – ก.ย. 2559 / วิศวกรโครงสร้าง / ออกแบบรายละเอียดโครงสร้างส่วนล่างของทางรถไฟยกระดับ / โครงการทบทวนและออกแบบรายละเอียด : โครงการระบบขนส่งมวลชนทางรางในพื้นที่กรุงเทพมหานครและปริมณฑล (สายสีแดง) สัญญาที่ 1 ช่วงบางซื่อ-รังสิต เพื่อรองรับการเดินรถไฟประเภทต่างๆ ของการรถไฟแห่งประเทศไทย (รฟท)
- ต.ค. 2557 – ก.ย. 2558 / ผู้เชี่ยวชาญด้านวิศวกรรมโยธา / มหาวิทยาลัยเทคโนโลยีพระจอมเกล้าธนบุรี / ศึกษานวัตกรรมและเทคโนโลยีและประเมินผลกระทบของโครงสร้างและงานวิศวกรรมโยธาเนื่องจากการจัดช่องจราจรด้วยการใช้ช่องทางพิเศษ (Reversible Lane) หน้าด่านเก็บค่าผ่านทาง / โครงการ งานศึกษา วิเคราะห์ ออกแบบ การใช้นวัตกรรมในการจัดการจราจรบริเวณด่านเก็บเงินค่าธรรมเนียมผ่านทาง เพื่อแก้ไขปัญหาจราจร ของกองทางหลวงพิเศษระหว่างเมือง กรมทางหลวง
- เม.ย. 2557 – ธ.ค. 2557 / วิศวกรโครงสร้าง / ศึกษานวัตกรรมและเทคโนโลยีและออกแบบโครงสร้างที่อยู่อาศัยของการเคหะแห่งชาติ / โครงการศึกษาวิจัยการนำนวัตกรรมและเทคโนโลยีที่ใช้ในการป้องกันภัยพิบัติมาใช้กับการออกแบบและการก่อสร้างให้เป็นมาตรฐานในโครงการพัฒนาที่อยู่อาศัยในพื้นที่ของการเคหะแห่งชาติเพื่อรองรับประชาคมอาเซียน ของการเคหะแห่งชาติ
- มี.ค. 2557 – ธ.ค. 2557 / วิศวกรโครงสร้าง / ออกแบบรายละเอียดโครงสร้างส่วนล่างของทางรถไฟยกระดับ / โครงการทบทวนและออกแบบรายละเอียด : โครงการระบบขนส่งมวลชนทางรางในพื้นที่กรุงเทพมหานครและปริมณฑล (สายสีแดง) สัญญาที่ 2 ช่วงบางซื่อ-รังสิต เพื่อรองรับการเดินรถไฟประเภทต่างๆ ของการรถไฟแห่งประเทศไทย (รฟท)
- ต.ค. 2556 – ก.ย. 2557 / วิศวกรโครงสร้างและโครงสร้างพื้นฐาน / ศึกษาและประเมินผลกระทบของโครงสร้างเนื่องจากน้ำหนักบรรทุกเกินกว่ากฎหมายกำหนด / โครงการศึกษาการเพิ่มประสิทธิภาพระบบโครงข่ายสถานีตรวจสอบน้ำหนักเพื่อรองรับประชาคมเศรษฐกิจอาเซียน ของสำนักควบคุมน้ำหนักยานพาหนะ กรมทางหลวง
- พ.ค. 2556 – พ.ย. 2556 / วิศวกรรมโยธา (สะพาน) / ประเมินกำลังรับน้ำหนักของสะพานทางหลวงเนื่องจากน้ำหนักรถบรรทุกตามที่ประกาศโดยกรมทางหลวง / โครงการศึกษาพิกัดน้ำหนักรถบรรทุก ของกรมการขนส่งทางบก กระทรวงคมนาคม
- มี.ค. 2556 – ก.ย. 2556 / วิศวกรโยธาและโครงสร้าง / ประเมินกำลังรับน้ำหนักของโครงสร้างทางและสะพานทางหลวงตามเส้นทางที่กำหนดเนื่องจากยานพาหนะชนิดพิเศษ เพื่อขนส่งอุปกรณ์ / เครื่องมือต่างๆ จากนิคมอุตสาหกรรมเหมราช จ.ระยอง ไปยังท่าเรือแหลมฉบัง จ.ชลบุรี เสนอต่อกรมทางหลวง
- ต.ค. 2555 – มี.ค. 2556 / วิศวกรโครงสร้าง / ประเมินและหาทางเลือกสำหรับการวางแนวท่อขนส่งน้ำมันสำหรับโครงสร้างที่มีอยู่เดิมอายุ 50 ปี รวมความยาวประมาณ 2.0 กม. / โครงการประเมินสมรรถนะของโครงสร้างท่าเทียบเรือที่มีอยู่เดิม (Existing jetty structures) ของบริษัท ไทยออยล์ จำกัด (มหาชน)
- ต.ค. 2555 – ก.ย. 2556 / วิศวกรโครงสร้างและโครงสร้างพื้นฐาน / ศึกษาและประเมินผลกระทบของโครงสร้างสะพานเนื่องจากน้ำหนักบรรทุกเกินกว่ากฎหมายกำหนด / โครงการศึกษาประเมิน

ประสิทธิภาพและความคุ้มค่าในการจัดตั้งสถานีตรวจสอบน้ำหนักเพื่อป้องกันการทำลายทางหลวงเนื่องจากน้ำหนักบรรทุกเกินกว่ากฎหมายกำหนด ของสำนักควบคุมน้ำหนักยานพาหนะ กรมทางหลวง

- ก.พ. 2555 – ก.ย. 2556 / วิศวกรโครงสร้าง / ออกแบบรายละเอียดโครงสร้างทางยกระดับ / โครงการงานสำรวจออกแบบการก่อสร้างถนนตามแนวผังเมือง ง3 เชื่อมถนนสุขสวัสดิ์ – พระรามที่ 2 – ถนนสามแยกตากสิน – ถนนเพชรเกษม – ถนนวงแหวนรอบนอกด้านใต้ ของกรุงเทพมหานคร
- มิ.ย. 2554 – ธ.ค. 2554 / วิศวกรโครงสร้าง / ประเมินกำลังรับน้ำหนักของสะพานทางหลวงตามเส้นทางที่กำหนดเนื่องจากยานพาหนะน้ำหนักเกินพิกัดที่มีน้ำหนักรวม 400 ตัน และ 150 ตัน เพื่อขนส่งอุปกรณ์และเครื่องมือต่างๆ ในการผลิตไฟฟ้าจากแหลมฉบัง ประเทศไทยไปสู่เมืองหงสา สปป. ลาว / โครงการของบริษัท Siam Yew Choon จำกัด เสนอต่อกรมทางหลวง
- ต.ค. 2554 – พ.ย. 2554 / วิศวกรโครงสร้าง / วิเคราะห์และออกแบบรายละเอียดเพื่อต้านแรงแผ่นดินไหวของอาคาร GIS Building ในจังหวัดลำพูน / โครงการของการไฟฟ้าฝ่ายผลิตแห่งประเทศไทย
- พ.ค. 2554 – มิ.ย. 2554 / วิศวกรโครงสร้าง / ออกแบบรายละเอียดข้อต่อโครงสร้างเหล็กของ Pump House Structure / โครงการของบริษัท Burns and Roe Asia Co.,Ltd.
- ก.ค. 2553 – ส.ค. 2553 / วิทยากรหลักสูตร "การออกแบบโครงสร้างสะพาน" / สำนักสำรวจและออกแบบ กรมทางหลวง / ดำเนินการอบรมหลักสูตร "การออกแบบโครงสร้างสะพาน" แก่บุคลากรของสำนักสำรวจและออกแบบ กรมทางหลวง ระหว่างวันที่ 19 กรกฎาคม 2553 ถึง 27 สิงหาคม 2553 (56 ชั่วโมง)
- ก.พ. 2552 - พ.ค. 2552 / วิศวกรโครงสร้าง / ออกแบบรายละเอียดโครงสร้างในส่วนสมอยึดของโครงสร้างคอนกรีตอัดแรงแบบดึงทีหลัง (Post-Tensioned Anchorage Zone Design) ของโครงสร้างสะพาน Segmental Concrete Box Girder สำหรับโครงการระบบขนส่งกรุงเทพมหานครช่วงหมอชิต – สะพานใหม่
- ม.ค. 2552 – ก.ย. 2552 / วิศวกรโยธาและโครงสร้างพื้นฐาน / ศึกษาและเปรียบเทียบมาตรฐานคุณสมบัติของผู้รับจ้างทำงานด้านทางหลวงของไทยกับต่างประเทศ แนวทางการยกระดับมาตรฐานคุณสมบัติของผู้รับจ้างทำงานของกรมทางหลวงและพัฒนาคู่มือมาตรฐานคุณสมบัติของผู้รับจ้างทำงานด้านทางหลวง สถาบันที่ปรึกษาเพื่อพัฒนาประสิทธิภาพในราชการ (สปร.)
- ม.ค. 2551 - พ.ค. 2551 / วิศวกรโครงสร้าง / ออกแบบรายละเอียดโครงสร้างทางยกระดับ สำหรับโครงการการศึกษาและออกแบบรายละเอียดสะพานยกระดับบริเวณทางแยกหลักสี่ (ทางหลวง 304) ของกรมทางหลวง
- ก.ย. 2550 – ธ.ค. 2550 / วิศวกร / ออกแบบรายละเอียดโครงสร้างส่วนล่างและโครงสร้างในส่วนสมอยึดของโครงสร้างคอนกรีตอัดแรงแบบดึงทีหลัง (Post-Tensioned Anchorage Zone Design) ของโครงสร้างสะพาน Segmental Concrete Box Girder / โครงการงานบริการด้านวิศวกรรมการสำรวจและออกแบบรายละเอียดทางหลวงพิเศษระหว่างเมืองหมายเลข 6 สาย บางปะอิน-นครราชสีมา ตอน 1 ของกรมทางหลวง

- พ.ย. 2549 – พ.ค. 2550 / ผู้ประสานงานโครงการ / งานบริการด้านวิศวกรรมการสำรวจและออกแบบรายละเอียดทางหลวงพิเศษระหว่างเมืองหมายเลข 6 สาย บางปะอิน-นครราชสีมา ตอน 1 ของกรมทางหลวง
- มี.ค. 2549 – พ.ค. 2549 / วิศวกรโครงสร้าง / ออกแบบรายละเอียดโครงสร้างส่วนล่างของสะพานยกระดับ / โครงการก่อสร้างสะพานลอยกลับรถหน้าห้างสรรพสินค้าแฟชั่นไอส์แลนด์ ของห้างสรรพสินค้าแฟชั่นไอส์แลนด์
- เม.ย. 2549 - ก.ย. 2549 / วิศวกรโครงสร้าง / ตรวจสอบและออกแบบรายละเอียดโครงสร้างสะพานยกระดับ โครงการก่อสร้างทางหลวงหมายเลข 345 สะพานนนทบุรี - ทางหลวงหมายเลข 37 ของกรมทางหลวง
- ธ.ค. 2548 – พ.ค. 2549 / วิศวกรโครงสร้าง / ออกแบบรายละเอียดโครงสร้างสะพานยกระดับ / โครงการศึกษาและออกแบบรายละเอียดสะพานยกระดับบริเวณแยกหลักสี่ (ทางหลวง 304) ของกรมทางหลวง
- มี.ค. 2548 – ธ.ค. 2548 / วิศวกรโครงสร้าง / ออกแบบรายละเอียดโครงสร้างทางรถไฟยกระดับ / โครงการศึกษาและออกแบบรายละเอียดศูนย์คมนาคมขนส่งตากสินและทางรถไฟสายแม่กลอง (ช่วงหัวลำโพง – มหาชัย) ของสำนักงานนโยบายและแผนการขนส่งและจราจร (สนข) และการรถไฟแห่งประเทศไทย (รฟท)

1.6 บรรณาธิการในวารสารทางวิชาการ

- 2567 – ปัจจุบัน / Committee and Editorial Board of Thailand Concrete Association Journal (TCA Journal) / Thailand Concrete Association (TCA)
- 2561 – ปัจจุบัน / กองบรรณาธิการวารสารวิชาการ คณะวิศวกรรมศาสตร์ มหาวิทยาลัยศรีนครินทรวิโรฒ
- 2562 – ปัจจุบัน / ที่ปรึกษากองบรรณาธิการ วิศวกรรมสารเกษมบัณฑิต / คณะวิศวกรรมศาสตร์ มหาวิทยาลัยเกษมบัณฑิต
- 2561 / คณะอนุกรรมการดำเนินงานฝ่ายวิชาการและพิจารณาผลงานวิจัย / ภาควิชาวิศวกรรมโยธาและสิ่งแวดล้อม มหาวิทยาลัยศรีนครินทรวิโรฒ และโรงเรียนนายร้อยพระจุลจอมเกล้า ร่วมกับ วิศวกรรมสถานแห่งประเทศไทยในพระบรมราชูปถัมภ์ ร่วมกับ วิศวกรรมสถานแห่งประเทศไทย ในพระบรมราชูปถัมภ์ (วสท.)
- 2554 – 2561 / รองบรรณาธิการ วิศวกรรมสารเกษมบัณฑิต / คณะวิศวกรรมศาสตร์ มหาวิทยาลัยเกษมบัณฑิต
- 2557 / คณะอนุกรรมการวิศวกรรมสารฉบับวิจัยและพัฒนา ประจำปี พ.ศ. 2557 / วิศวกรรมสถานแห่งประเทศไทย ในพระบรมราชูปถัมภ์ (วสท.)
- 2554 – 2556 / คณะทำงานโยธาสาร / วิศวกรรมสถานแห่งประเทศไทย ในพระบรมราชูปถัมภ์ (วสท.)

1.7 กิจกรรมเพื่อสังคมทางวิศวกรรม / หน่วยงานภาครัฐ

- 2567 – ปัจจุบัน / คณะทำงาน / คณะทำงานออกข้อสอบและปรับปรุงข้อสอบสำหรับทดสอบความรู้ผู้ขอรับใบอนุญาต เป็นผู้ประกอบวิชาชีพวิศวกรรมควบคุม ระดับภาคีวิศวกร สาขาวิศวกรรมโยธา / สภาวิศวกร
- 2566 – ปัจจุบัน / คณะทำงาน / คณะทำงานส่งเสริมและพัฒนาหลักสูตรการศึกษาทางด้านวิศวกรรมศาสตร์ สาขาวิศวกรรมโยธา / สภาวิศวกร
- 2566 – ปัจจุบัน / ผู้ชำนาญการพิเศษเพื่อทดสอบความรู้ความชำนาญการประกอบวิชาชีพ ระดับสามัญวิศวกร / สภาวิศวกร
- 2566 – ปัจจุบัน / ที่ปรึกษา / คณะอนุกรรมการสาขาวิศวกรรมโครงสร้างและสะพาน ในคณะกรรมการสาขาวิศวกรรมโยธา ประจำปี 2566 / วิศวกรรมสถานแห่งประเทศไทย ในพระบรมราชูปถัมภ์ (วสท.)
- 2566 / ผู้แทนสภาวิศวกร คณะอนุกรรมการด้านการฝึกอบรมและขึ้นทะเบียน ภายใต้คณะกรรมการจัดระเบียบมาตรการการควบคุมงานก่อสร้างของหน่วยงานในสังกัดกระทรวงคมนาคม
- 2564 / รองประธาน / คณะอนุกรรมการสาขาวิศวกรรมโครงสร้างและสะพาน ในคณะกรรมการสาขาวิศวกรรมโยธา ประจำปี 2564 / วิศวกรรมสถานแห่งประเทศไทย ในพระบรมราชูปถัมภ์ (วสท.)
- 2562 – 2563 / คณะทำงานแปลมาตรฐาน ACI318-19 / สมาคมคอนกรีต
- 2562 – 2564 / สาราณียกร / สมาคมวิศวกรโครงสร้างไทย
- 2561 / คณะอนุกรรมการดำเนินงานฝ่ายวิชาการและพิจารณาผลงานวิจัย และ Session Chair ในการประชุมวิชาการวิศวกรรมโยธาแห่งชาติ ครั้งที่ 23 / ภาควิชาวิศวกรรมโยธาและสิ่งแวดล้อม มหาวิทยาลัยศรีนครินทรวิโรฒ และโรงเรียนนายร้อยพระจุลจอมเกล้า ร่วมกับ วิศวกรรมสถานแห่งประเทศไทย ในพระบรมราชูปถัมภ์ (วสท.)
- 2561 – 2562 / คณะทำงานศึกษาคุณสมบัติของเหล็กเส้นที่ผลิตโดยผ่านกรรมวิธีทางความร้อน (Heat Treatment) / กรมทางหลวง
- 2561 / ผู้ตรวจประเมินมาตรฐานคุณภาพการศึกษาวิศวกรรมศาสตร์ / สภาวิศวกร
- 2558 – 2561 / ผู้ชำนาญการพิเศษฯ กรรมการสอบสัมภาษณ์ผู้ขอเลื่อนระดับสามัญวิศวกร สาขาวิศวกรรมโยธา / สภาวิศวกร
- 2561 / Technical Program Committees - 2018 2nd International Conference on Civil Engineering, Da Nang, Vietnam, May 5-7, 2018 / 2018 2nd ICOCE and International Journal of Structural and Civil Engineering Research
- 2560 / ผู้เชี่ยวชาญในการประชุมพิจารณาแนวทางแก้ไขปัญหาการขนส่งอ้อยเกินน้ำหนักอย่างเป็นรูปธรรม (4 ธ.ค. 2560) / สำนักเลขาธิการคณะรักษาความสงบแห่งชาติ
- 2560 / ผู้เชี่ยวชาญในการประชุมหารือแนวทางแก้ไขปัญหาเรื่องน้ำหนักรถบรรทุกอ้อย (21 พ.ย. 2560) / คณะอนุกรรมการบูรณาการและขับเคลื่อนการปฏิรูปเชิงระบบและโครงสร้าง
- 2558 – 2559 / ผู้เชี่ยวชาญในคณะทำงาน โครงการปรับปรุงมาตรฐานการออกแบบและก่อสร้างถนนและสะพานเพื่อรองรับแรงเนื่องจากแผ่นดินไหว กรมทางหลวง กระทรวงคมนาคม

- 2557 / คณะอนุกรรมการวิชาการสาขาคอนกรีตและวัสดุ ประจำปี พ.ศ. 2557 / วิศวกรรมสถานแห่งประเทศไทย ในพระบรมราชูปถัมภ์ (วสท.)
- 2557 / คณะอนุกรรมการสาขาวิศวกรรมโครงสร้างและสะพาน / วิศวกรรมสถานแห่งประเทศไทย ในพระบรมราชูปถัมภ์ (วสท.)
- 2557 / คณะอนุกรรมการวิศวกรรมสารฉบับวิจัยและพัฒนา ประจำปี พ.ศ. 2557 / วิศวกรรมสถานแห่งประเทศไทย ในพระบรมราชูปถัมภ์ (วสท.)
- 2557 / คณะกรรมการปรับปรุงมาตรฐานการออกแบบและการก่อสร้างถนนและสะพานเพื่อรองรับแรงเนื่องจากแผ่นดินไหว / กรมทางหลวง
- 2556 / คณะทำงานจัดทำแนวทางการสอบเลื่อนระดับใบอนุญาตเป็นสามัญวิศวกร หมวดวิชาย่อยในสาขาวิศวกรรมโยธา (ด้านวิศวกรรมโครงสร้าง) / สภาวิศวกร
- 2554 / คณะอนุกรรมการสาขาวิศวกรรมโครงสร้างและสะพาน / วิศวกรรมสถานแห่งประเทศไทย ในพระบรมราชูปถัมภ์ (วสท.)
- 2554 – 2556 / คณะทำงานโยธาสาร / วิศวกรรมสถานแห่งประเทศไทย ในพระบรมราชูปถัมภ์ (วสท.)
- 2553 / วิทยากรหลักสูตร "การออกแบบโครงสร้างสะพาน" / สำนักสำรวจและออกแบบ กรมทางหลวง / ดำเนินการอบรมหลักสูตร "การออกแบบโครงสร้างสะพาน" แก่บุคลากรของสำนักสำรวจและออกแบบ กรมทางหลวง ระหว่างวันที่ 19 ก.ค. 2553 ถึง 27 ส.ค. 2553 (56 ชั่วโมง)
- คณะกรรมการตรวจสอบการรับ-จ่ายพัสดุ / คณะกรรมการการจัดทำ TOR / คณะกรรมการพิจารณาผลฯ / คณะกรรมการผู้ควบคุมงานฯ / คณะกรรมการตรวจรับพัสดุฯ
- ผู้ทรงคุณวุฒิอ่านประเมินบทความ / วิทยานิพนธ์ / ดุษฎีนิพนธ์

- Buildings	- Materials
- Scientific Reports	- Sustainability
- Journal of Renewable Materials	- Journal of Engineering Science and Technology
- Applied Sciences	- Engineering Journal (EJ)
- วารสารวิศวกรรมศาสตร์ มหาวิทยาลัยศรีนครินทรวิโรฒ	- วิศวกรรมสาร ฉบับวิจัยและพัฒนา วิศวกรรมสถานแห่งประเทศไทย ในพระบรมราชูปถัมภ์ (วสท.)
- การประชุมวิชาการคอนกรีตประจำปี สมาคมคอนกรีตแห่งประเทศไทย	- วิศวกรรมสารเกษมบัณฑิต คณะวิศวกรรมศาสตร์ มหาวิทยาลัยเกษมบัณฑิต
- ผู้ทรงคุณวุฒิอ่านและประเมินข้อเสนอโครงการวิจัย	- การประชุมวิชาการวิศวกรรมโยธาแห่งชาติ วิศวกรรมสถานแห่งประเทศไทย ในพระบรมราชูปถัมภ์ (วสท.)

2. งานวิจัย

2.1 กรอบงานวิจัย

- วิศวกรรมโครงสร้างเหล็กและคอนกรีต และพฤติกรรมภายโครงสร้างใต้น้ำหนักบรรทุกและแรงในรูปแบบต่างๆ เพื่อรับแรงที่เกิดจาก น้ำหนักบรรทุกปกติ แรงลม และ แผ่นดินไหว
- วิศวกรรมสะพาน
- การศึกษาพฤติกรรมและการศึกษาแบบจำลองน้ำหนักบรรทุกสำหรับสะพานเนื่องจากน้ำหนักรถบรรทุกของประเทศไทยและเนื่องจากยานพาหนะที่มีพิกัดน้ำหนักเกินกว่าที่กำหนด
- การประเมินกำลังรับน้ำหนักของสะพานภายใต้ภาวะน้ำหนักบรรทุกเกินพิกัด
- การพัฒนาด้านเทคโนโลยีวัสดุเพื่อวิศวกรรมโครงสร้างที่ยั่งยืน
- การศึกษาวิธีในการเสริมกำลังโครงสร้างและการประยุกต์ใช้วัสดุท้องถิ่นในการเสริมกำลังโครงสร้าง
- วิศวกรรมด้านการขนส่งที่ยั่งยืน

2.2 โครงการวิจัย / บริการวิชาการ

- 2568 / ผู้วิจัย / โครงการวิจัย "การเสริมกำลังรับแรงเฉือนของคานคอนกรีตเสริมเหล็กโดยใช้แผ่นโพลิเมอร์เสริมเส้นใยสำเร็จรูป" / มหาวิทยาลัยศรีนครินทรวิโรฒ
- 2568 / ผู้วิจัย / โครงการวิจัย "การประเมินสมรรถนะของคอมโพสิตพอลิเมอร์เสริมเส้นใยแบบผสมสำหรับคอนกรีตผสมเศษมวลรวม" / งบประมาณด้านวิทยาศาสตร์ วิจัยและนวัตกรรม ประจำปีงบประมาณ พ.ศ. 2568
- 2567 / ผู้วิจัย / โครงการวิจัย "การศึกษาการใช้คอมโพสิตพอลิเมอร์ผสมเส้นใยเสริมแรงต้นทุนต่ำเพื่อการเสริมกำลังของคอนกรีตในส่วนที่มีการต่อทาบเหล็กต่ำกว่ามาตรฐาน" / มหาวิทยาลัยศรีนครินทรวิโรฒ
- 2567 / ผู้วิจัย / โครงการวิจัย "พฤติกรรมของคานลึกคอนกรีตเสริมด้วยเส้นใยเหล็กผสมเศษมวลรวมหยาบ" / งบประมาณด้าน ววน. ประเภท Fundamental Fund ประจำปีงบประมาณ 2566 สำนักงานคณะกรรมการส่งเสริมวิทยาศาสตร์ วิจัยและนวัตกรรม (สกสว.)
- 2567 / ผู้วิจัย / โครงการวิจัย "การศึกษาการใช้เหล็กรัดต้นทุนต่ำสำหรับเสาและคานคอนกรีตเสริมเหล็ก" / มหาวิทยาลัยศรีนครินทรวิโรฒ
- 2566 / ผู้วิจัย / โครงการวิจัย "ผลของการโอบรัดของพอลิเมอร์เสริมเส้นใยฝ้ายและการเสริมพอลิเมอร์เสริมเส้นใยแก้วที่มีต่อคอนกรีตผสมเศษมวลรวม" / มหาวิทยาลัยศรีนครินทรวิโรฒ
- 2566 / ผู้วิจัย / โครงการวิจัย "การศึกษาการนำมวลรวมรีไซเคิลไปใช้ในโครงสร้างคอนกรีต" / งบประมาณด้าน ววน. ประเภท Fundamental Fund ประจำปีงบประมาณ 2566 สำนักงานคณะกรรมการส่งเสริมวิทยาศาสตร์ วิจัยและนวัตกรรม (สกสว.)
- 2565 / ผู้วิจัย / โครงการวิจัย "พฤติกรรมความล้าของคานคอนกรีตท้องเว้าหน้าตัดกลวง" / มหาวิทยาลัยศรีนครินทรวิโรฒ
- 2564 / ผู้วิจัย / โครงการวิจัย "การศึกษาแรงอัดระเบิดบริเวณสมอยึดของชิ้นส่วนคอนกรีตมวลเบาหล่อสำเร็จสำหรับคานสะพานรูปกล่องหล่อทีละส่วน" / มหาวิทยาลัยศรีนครินทรวิโรฒ

- 2564 / คณะกรรมการบริหารโครงการ / โครงการงานศึกษาวิเคราะห์ความคุ้มค่าและความเป็นไปได้โครงการขยายพื้นที่ มทร. พระนคร เพื่อรองรับการพัฒนากำลังคนให้กับประเทศอย่างยั่งยืน ณ พื้นที่อำเภอลาดบัวหลวงจังหวัดพระนครศรีอยุธยา / มหาวิทยาลัยเทคโนโลยีราชมงคลพระนคร
- 2563 / ผู้วิจัย / โครงการวิจัย "ผลตอบสนองคานคอนกรีตอัดแรงขนาดเท่าของจริงที่เสริมเหล็กปลอกในปริมาณต่ำ" / มหาวิทยาลัยศรีนครินทรวิโรฒ
- 2563 / ผู้วิจัย / โครงการวิจัย "พฤติกรรมการดัดของคานอัดแรงหล่อสำเร็จสำหรับการก่อสร้างสะพานรางเดี่ยว" / มหาวิทยาลัยศรีนครินทรวิโรฒ
- 2562 / ผู้วิจัย / โครงการวิจัย "ผลตอบสนองทางโครงสร้างของคานสะพานแบบรางเดี่ยว" / มหาวิทยาลัยศรีนครินทรวิโรฒ
- 2551 – 2552 / ผู้วิจัย / คณะวิศวกรรมศาสตร์ มหาวิทยาลัยเกษมบัณฑิต / โครงการวิจัย "การวิจัยความเป็นไปได้สำหรับการจัดตั้งศูนย์วิจัยและพัฒนาจากบริษัทข้ามชาติ" / สำนักงานคณะกรรมการวิจัยแห่งชาติประจำปีงบประมาณ พ.ศ. 2551

3. ผลงานทางวิชาการ

3.1 หนังสือ/ตำรา

- สุนิติ สุภาพ, 2558, หลักพื้นฐานการวิเคราะห์โครงสร้าง : พิมพ์ครั้งที่ 3, กรุงเทพฯ : เอ็ม แอนด์ เอ็ม เลเซอร์พริ้นต์
- สุนิติ สุภาพ, 2558, คู่มือผลิตภัณฑ์คอนกรีตสำเร็จรูป : เสาเข็มคอนกรีต (Precast Concrete's Handbook : Concrete Piles) บริษัท ปูนซีเมนต์นครหลวง จำกัด (มหาชน), กรุงเทพฯ : แม็ทเทอร์ มาร์เก็ตติ้ง แอนด์ เดคคอร์
- ภาณุวัฒน์ จ้อยกลัด และ สุนิติ สุภาพ, 2558, คู่มือผลิตภัณฑ์คอนกรีตสำเร็จรูป : ท่อคอนกรีตสำเร็จรูป (Precast Concrete's Handbook : Concrete Pipes) บริษัท ปูนซีเมนต์นครหลวง จำกัด (มหาชน), กรุงเทพฯ : แม็ทเทอร์ มาร์เก็ตติ้ง แอนด์ เดคคอร์
- สุนิติ สุภาพ, 2558, เอกสารคำสอน : วิชา วย.206 ความแข็งแรงของวัสดุ 1, สาขาวิชาวิศวกรรมโยธา คณะวิศวกรรมศาสตร์ มหาวิทยาลัยเกษมบัณฑิต, กรุงเทพฯ
- สุนิติ สุภาพ, 2555, เอกสารประกอบการสอน : วิชา วย.303 การวิเคราะห์โครงสร้าง 1, สาขาวิชาวิศวกรรมโยธา คณะวิศวกรรมศาสตร์ มหาวิทยาลัยเกษมบัณฑิต, กรุงเทพฯ
- สุนิติ สุภาพ, อาทิตย์ เพชรศศิธร. ภาณุวัฒน์ จ้อยกลัด และอมร พิมานมาศ, "กลศาสตร์และการวิเคราะห์โครงสร้าง," ใน แนวทางองค์ความรู้ประกอบการสอบเลื่อนระดับใบอนุญาตเป็นสามัญวิศวกร สาขาวิศวกรรมโยธา หมวดวิชาวิศวกรรมโครงสร้าง, (บรรณาธิการโดย ภาณุวัฒน์ จ้อยกลัด และอมร พิมานมาศ), สภาวิศวกร,หน้า 8-167, 361 หน้า, 2558.

3.2 บทความในวารสารทางวิชาการ

- Mehmood T, Abid MA, Chatveera B, Sua-Iam G, Saingam P, Ejaz A, et al. Sustainable Reinforcement Methods for Brick Masonry Walls: An Experimental and Finite Element Analysis Approach. Buildings. 2025 Jun 22;15(13):2180.
- Htet PM, Ejaz A, Gadagamma CK, Hussain Q, Saingam P, Khaliq W, et al. Seismic strengthening of heritage masonry buildings using fiber-reinforced paint: Numerical validation and shake table testing for enhanced energy dissipation and safety. Journal of Building Engineering. 2025 May;101(111824):111824.
- Saingam P, Gadagamma CK, Hussain Q, Ejaz A, Hlaing HH, Suwannatrai P, Suparp S, et al. Large rupture strain cotton ropes hybridized with affordable fiberglass chopped strand mat sheets for enhanced compressive behavior of reinforced concrete columns. Heliyon. 2024 Nov;10(21):e39675.
- Anwer I, Javid MA, Yousuf MI, Farooq M, Ali N, Suparp S, et al. Travelers' Propensity to Use Intercity Railway Services in Emerging Economies: Significance of Passengers' Satisfaction and Communication Technologies. Sustainability. 2024 Oct 15;16(20):8921–1.
- Thansirichaisree P, Mohamad H, Ejaz A, Saingam P, Hussain Q, Suparp S. Stress-Strain Behavior of Square Concrete Columns Confined with Hybrid B-CSM Composites and Development of Novel Prediction Models. Composites Part C, Open Access [Internet]. 2024 Feb 1;14(100448):100448–8.
- Yooprasertchai E, Saingam P, Hussain Q, Khan K, Ejaz A, Suparp S. Development of stress- strain models for glass fiber reinforced polymer composites confined sustainable concrete made with natural and recycled aggregates. Construction and Building Materials [internet]. 2024;416:135097.
- Thansirichaisree P, Mohamad H, Zhou M, Ejaz A, Saingam P, Hussain Q, Suparp S, et al. Behavior of shallow concrete beams strengthened using low-cost GCSM and mechanical anchors. AIMS Materials Science. 2024 Jan 1;11(5):858–81.
- Intapanyo T, Makaratat N, Ruksoen S, Joyklad P, Sirisonthi A, Suparp S. Investigation of Delayed Ettringite Formation (DEF) in Prestressed Concrete Beams of the 1st Monorail Projects of Thailand. Thailand Engineering Journal. 2023;76(4):8–23.
- Suparp S, Khan I, Ejaz A, Khan K, Weesakul U, Hussain Q, et al. Behavior of non-prismatic RC beams with conventional steel and green GFRP rebars for sustainable infrastructure. Scientific Reports. 2023 Sep 21;13(1).
- Youwai S, Detcheewa S, Kongkitkul W, Suparp S, Sirisonth A. A Field Prototype Test of Rapid Impact Compaction for Ground Improvement and Backfill Compaction at U-

Tapao Airport. In: 21ST SOUTHEAST ASIAN GEOTECHNICAL CONFERENCE AND 4TH AGSSEA CONFERENCE (SEAGC-AGSSEA 2023). 2023.

- Suparp S, Ejaz A, Khan K, Hussain Q, Joyklad P, Saingam P. Load-Bearing Performance of Non-Prismatic RC Beams Wrapped with Carbon FRP Composites. Sensors. 2023 Jun 7;23(12):5409–9.
- Ali K, Saingam P, Irshad Qureshi M, Saleem S, Nawaz A, Mehmood T, Maqsoom A., Malik M., Suparp S. Influence of Recycled Plastic Incorporation as Coarse Aggregates on Concrete Properties. Sustainability. 2023 Mar 29;15(7):5937–7.
- Joyklad P, Sirisonthi A, Chaiyasarn K, Hussain Q, Suparp S. Structural behavior of full-scale precast posttensioned girder with substandard transverse reinforcement–experimental and analytical study. Structural Concrete. 2022 Aug 30,2023(24):634–52.
- Joyklad P, Ali N, Chaiyasarn K, Suparp S, Hussain Q. Time-dependent behavior of full-scale precast post-tensioned (PCPT) girders: Experimental and finite element analysis. Case Studies in Construction Materials. 2022 Dec;17(e01310):e01310.
- Suparp S, Chaiyasarn K, Ali N, Gadagamma CK, Al Zand AW, Yooprasertchai E, et al. Hemp FRRP Confined Lightweight Aggregate Concrete (LWAC) Circular Columns: Experimental and Analytical Study. Buildings. 2022 Sep 1;12(9):1357.
- Suparp S, Sirisonthi A, Ali N, Saad N, Chaiyasarn K, Azab M, et al. Load versus Strain Relationships of Single and Continuous Span Full-Scale Pre-cast Prestressed Concrete Girders for Monorail Systems. Buildings. 2022 Aug 4;12(8):1164.
- Suparp S, Ali N, Al Zand AW, Chaiyasarn K, Rashid MU, Yooprasertchai E, et al. Axial Load Enhancement of Lightweight Aggregate Concrete (LAC) Using Environmentally Sustainable Composites. Buildings. 2022 Jun 17;12(6):851.
- Ullah S, Qureshi MI, Joyklad P, Suparp S, Hussain Q, Chaiyasarn K, et al. Effect of partial replacement of E-waste as a fine aggregate on compressive behavior of concrete specimens having different geometry with and without CFRP confinement. Journal of Building Engineering. 2022 Jun;50(104151):104151.
- Javid MA, Ali N, Abdullah M, Campisi T, Shah SAH, Suparp S. Analysis of Driver's Socioeconomic Characteristics Relating to Speeding Behavior and Crash Involvement: A Case Study in Lahore. Infrastructures. 2022 Jan 27;7(2):18.
- Suparp S, Joyklad P, Sirisonthi A, Hussain Q. Analysis of full-scale precast post-tension (FPP) girder for straddle monorail – Experimental and FEA study. Structures. 2022 Feb;36(521-532):521–32.
- Sirisonthi A, Julphunthong P, Joyklad P, Suparp S, Ali N, Javid MA, et al. Structural Behavior of Large-Scale Hollow Section RC Beams and Strength Enhancement Using Carbon Fiber Reinforced Polymer (CFRP) Composites. Polymers. 2022;14(1).

- Javid MA, Khalid M, Ali N, Campisi T, Canale A, Suparp S. Analysis of Pedestrians' Perceptions about the Design Aspects of Crossing Facilities: A Case in Nizwa, Oman. Infrastructures. 2021 Dec 9;6(12):175.
- Athasit Sirisonthi, Suniti Suparp, Panuwat Joyklad, Qudeer Hussain, Phongthorn Julphunthong. Experimental Study of the load-deformation Behaviour of the Precast post-tensioned Continuous Girder for Straddle monorail: Full-scale Load Test under Service and Ultimate Loading Conditions. Case Studies in Construction Materials. 2021;15(e00666):e00666.
- Suparp S, Joyklad P. Flexural Behavior of Hollow Reinforced Concrete Haunched (RCH) Beams. Journal of Engineering Science and Technology. 2021;16(4):3267–82.
- Ahmad A, Chaiyasarn K, Farooq F, Ahmad W, Suparp S, Aslam F. Compressive Strength Prediction via Gene Expression Programming (GEP) and Artificial Neural Network (ANN) for Concrete Containing RCA. Buildings. 2021 Jul 27;11(8):324.
- Chaimahawan P, Suparp S, Joyklad P, Hussain Q. Finite Element Analysis of Reinforced Concrete Pile Cap using ATENA. Latin American Journal of Solids and Structures. 2021;18(2).
- Joyklad P, Suparp S. Nearly 60 Years of Waiting! New Equations of ACI318-19 for Evaluating Shear Strength of Slender Reinforced Concrete Members. KMUTT Research and Development Journal. 2021 Feb 5;44(1):559–87.
- Suparp S, Joyklad P. Effect of Different Truck Loads on Behavior of Bridge – A Comparative Analysis. Journal of Engineering Science and Technology. 2020;15(6):3836–58.
- Rodsin K, Hussain Q, Suparp S, Nawaz A. Compressive behavior of extremely low strength concrete confined with low-cost glass FRP composites. Case Studies in Construction Materials. 2020 Dec;13(e00452):e00452.
- Joyklad P, Suparp S, Hussain Q. Flexural Response of JFRP and BFRP Strengthened RC Beams. International Journal of Engineering and Technology. 2019 Nov 3;11(3):203–7.
- Suparp S, Joyklad P, Hussain Q. Shear Strengthening of RC Beams Using Polyester Rope. International Journal of Engineering and Technology. 2019 Aug;11(4):267–72.
- Sirisonthi A, Julphunthong P, Suparp S, Joyklad P. Construction Techniques and Development of 1st Monorail System in Thailand. In: The International Association for Bridge and Structural Engineering (IABSE), (2019 IABSE Congress). 2019. p. 2387–96.
- Suparp S, Hussain Q, Joyklad P. Axial Compressive Behavior of Rope Fiber Reinforced Polymer Composite Concrete. Advances in Engineering Research. 2018;134(2018):90–3.

- Tirasakkosol C, Rakkarn S, Klunkuarmdee A, Suparp S, Surakomol K. A Study of Pavements Repaired by Geotextile with Asphaltic Concrete in the Area of Administrative Organization in Chonburi Province. Kasem Bundit Engineering Journal. 2018;8(1):1–17.
- Joyklad P, Suparp S. Experimental Responses of Jacketed RC Beams. International Journal of Structural and Civil Engineering Research. 2017;6(4):245–51.
- Rakkarn S, Klunkuarmdee A, Sakulthai T, Natephu S, Suparp S, Chaichannawatik B. Factors Effecting to Student Admission in Master of Engineering Management at Kasem Bundit University. In: The 15th International and National Conference on Engineering Education (INCEE15). 2017. p. 35–40.
- Chaini T, Suparp S. Effects of Skew Angles on Live Load Distributions of Thai Trucks in Medium-Span Concrete Bridges. Kasem Bundit Engineering Journal. 2016;6(1):157–73.
- Chaichannawatik B, Laosirihongthong T, Boonyoo T, Suparp S. Comparison of Pavement Response Analysis between a 18-Axles Truck and Standard Thai Truck. Applied Mechanics and Materials. 2015 Apr;752-753(2015):433–7.
- Suparp S, Joyklad P. Performance Enhancement of the Existing Bridges due to Overweight Vehicles with Multi-Axle Loading. Applied Mechanics and Materials. 2015 Apr;752-753(2015):678–84.
- Penchan P, Yiam-arree Y, Dudpradit P, Suparp S, Srikongsri A, Chaichannawatik B. Guideline to Reduce Traffic Congestion : Case Study of Pattanakarn 25 Intersection. In: Proceeding of the 20th National Convention on Civil Engineering. Pattaya, Chonburi, Thailand: EIT; 2015. p. 617-TRL.
- Joyklad P, Suparp S. An Approach of Bridge Strengthening for Cast-In-Situ Reinforced Concrete Slabs Loaded by Thai Trucks. Research and Development Journal of the Engineering Institute of Thailand. 2014;25(1):71–80.
- Joyklad P, Suparp S. Reinforced Concrete : from Origin to Siam. Thailand Engineering Journal. 2014;67(1):17–25.
- Suparp S, Joyklad P. Effects of Increasing Truck Weight Limits on Highway Bridges in Thailand. In: IABSE SYMPOSIUM MADRID 2014, Engineering for Progress , Nature and People. Zurich, Switzerland: IABSE; 2014. p. 660–7.
- Suparp S, Joyklad P. Appraisal of Strengthening Cost for Increasing Flexural Strength of Reinforced Concrete Slab Bridges in Thailand. Advanced Materials Research. 2014 May;931-932(2014):490–5.
- Suparp S, Joyklad P. The Influence of Vehicular Loads on Safety Factors of Selected Reinforced Concrete Slab Bridges in Thailand. In: 31st Conference of the ASEAN

Federation of Engineering Organizations-CAFEO31. Jakarta, Indonesia: AFEO; 2013. p. 1–6.

- Suparp S, Joyklad P. A Study on Simple Beam Bridge Responses Due to Thai Truck Loads. Procedia - Social and Behavioral Sciences. 2013 Oct;88(10 Oct 2013):239–49.
- Srikongsri A, Timyaingam N, Suparp S. Evaluation of Learning Capability by Student Performance Curve. In: The 11th International and National Conference on Engineering Education (INCEE11). Phuket, Thailand: CEDT; 2013. p. 1–4.
- Suparp S, Joyklad P. Maximum Response Ratios of Three-Span Continuous Bridge Girders Due to Thai Trucks and HL-93 Live Loadings. KMUTT Research and Development Journal. 2012;35(4):501–18.
- Suparp S, Joyklad P. Response Ratios of Simple Beam Bridges Due to Thai Trucks and HL-93 Live Loadings. Research and Development Journal of the Engineering Institute of Thailand. 2012;23(3):54–64.
- Joyklad P, Suparp S. BOOK REVIEW : DESIGN OF CONCRETE STRUCTURES 14th EDITION. Kasem Bundit Engineering Journal. 2012;2(2):108–17.
- Liswadiratanakul D, Suparp S, Rakkarn S, Rattanamaneechat C. Feasibility Study for Research and Development Centers Established by Multi-National Corporations. Kasem Bundit Engineering Journal. 2012;2(1):31–50.
- Srikongsri A, Timyaingam N, Suparp S. A Popularity Survey on Graduate Program in Engineering-based Interdisciplinary Studies and Factors Influencing Student Choices of Master Degree in Engineering. In: The 10th International and National Conference on Engineering Education (INCEE10). Phetchaburi, Thailand: CEDT; 2012. p. 1–4.
- Suparp S, Joyklad P. A Study on Load-Carrying Behavior of Three-Span Continuous Bridge Due to Thai Truck Loads. In: Proceeding of the 16th National Convention on Civil Engineering. Pattaya, Chonburi, Thailand: EIT; 2011. p. STR0067.
- Srikongsri A, Timyaingam N, Suparp S. A Study of Factors Influencing Student Choices of Graduate Program in Engineering and Technology: A Case Study from the Opinions of Kasem Bundit University Alumni. In: The 9th International and National Conference on Engineering Education (INCEE9). Phuket, Thailand: CEDT; 2011. p. 1–4.
- Suparp S, Joyklad P. A Comparison of Maximum Responses of Three-Span Continuous Bridges Due to Thai Trucks with AASHTO Highway Live Loadings. KMUTT Research and Development Journal. 2011;34(3):317–34.
- Suparp S, Joyklad P. A Comparison of Internal Forces of Simple Supported Bridges Due to Thai Truck Loads with AASHTO Highway Loads . Research and Development Journal of the Engineering Institute of Thailand. 2011;22(1):25–35.

- Joyklad P, Suparp S. Article Review : Design Philosophies of Reinforced Concrete Beam-Column Joints. Kasem Bundit Engineering Journal. 2011;1(1):77–80.
- Suparp S, Joyklad P. A Study on Load-Carrying Behavior of Simple-Supported Bridge Due to Thai Truck Loads. Kasem Bundit Engineering Journal. 2011;1(1):34–48.
- Liswadiratanakul D, Suparp S, Rakkarn S, Rattanamaneechat C. Research Project : Feasibility Study for Research and Development Centers Established by Multi-National Corporations. Bangkok: The Office of the National Research Council of Thailand. 2009.
- Suparp S, Chaichannawatik B, Panichacarn V. A Study and Comparison on Road Contractor Prequalifications in Thailand. In: Proceeding of The Sixth National Transport Conference. Phitsanulok, Thailand: EIT; 2009. p. 31–1.
- Chaichannawatik B, Panichacarn V, Suparp S. A Study of Factors Related to the Road Contractor Prequalification. In: Proceeding of The Sixth National Transport Conference. Phitsanulok, Thailand: EIT; 2009. p. 24–21.
- Suparp S, Joyklad P. A Study of Construction and Design Concepts of the Fashion Island's Bridge. In: Proceeding of the 13th National Convention on Civil Engineering. Pattaya, Chonburi, Thailand: EIT; 2008. p. 259- 64.
- Suparp S, Kanchanalai T. Behavior of Semi-Rigid Connections and Steel Subassemblages with Semi-Rigid Connections. In: Proceeding of the 10th National Convention on Civil Engineering Pattaya, Chonburi, Thailand: EIT; 2005. p. 1–6.
- Suparp S, Kanchanalai T. Behavior of Steel Beam-Column Subassemblages with Semi-Rigid Connections. Research and Development Journal of the Engineering Institute of Thailand. 2005;16(2):1–8.
- Kanchanalai T, Suparp S. Experimental Behavior of Steel Beam-Column Subassemblages with Semi-Rigid Connections. In: Proceedings Eurosteel 2005: 4th European Conference on Steel and Composite Structures Practice Maastricht (Netherlands). Maastricht, The Netherlands; 2005. p. 4.10.205-212.
- Kanchanalai T, Suparp S. Verification of Strength of Rigid Steel Frames and Test of Strength of Semi-Rigid Connection. In: The Proceeding of the Fourth Regional Symposium on Infrastructure Development in Civil Engineering. Bangkok, Thailand; 2003. p. 1–6.

3.3 บทความในนิตยสาร

- ภาณุวัฒน์ จ้อยกลัด และ สุนิติ สุภาพ, 2555 , วิวัฒนาการของน้ำหนักรถบรรทุกจรสำหรับออกแบบสะพานรถยนต์ในประเทศไทย; โยธาสาร ฉบับอิเล็กทรอนิกส์. ปีที่ 24 (ฉบับที่ 3 กรกฎาคม-กันยายน) : หน้า 31-42.
- สุนิติ สุภาพ, ภาณุวัฒน์ จ้อยกลัด และ ภาณุ รักษาสัตย์, 2555 , การออกแบบบริเวณสมอยึดของคานคอนกรีตอัดแรงชนิดดึงทีหลังรูปกล่องหล่อทีละส่วน (กรณีศึกษา : โครงการรถไฟฟ้าสายสีเขียว ช่วงสะพานใหม่-ลำลูกกาคลอง 4) ; โยธาสาร ฉบับอิเล็กทรอนิกส์. ปีที่ 24 (ฉบับที่ 1 มกราคม-มีนาคม) : หน้า 15-24.

// END //

ประวัติส่วนตัว

ชื่อ อิทธิพล นามสกุล พสิษฐ์โยธิน เพศ

สัญชาติ เชื้อชาติ ศาสนา

ที่อยู่ปัจจุบัน

ประวัติการศึกษา

ชื่อวุฒิการศึกษา/สถานศึกษา

-มัธยมศึกษาตอนต้น โรงเรียนสิงห์บุรี จ.สิงห์บุรี

-มัธยมศึกษาตอนปลาย โรงเรียนปทุมคงคา กรุงเทพฯ

-ประกาศนียบัตรวิชาชีพชั้นสูง สาขาวิชาช่างสำรวจ สถาบันเทคโนโลยีราชมงคล วิทยาเขตเทคนิคกรุงเทพ

-วิศวกรรมศาสตร์บัณฑิต สาขาวิศวกรรมโยธา มหาวิทยาลัยเทคโนโลยีพระจอมเกล้าธนบุรี

-นิติศาสตร์บัณฑิต จุฬาลงกรณ์มหาวิทยาลัย

-วิศวกรรมศาสตร์มหาบัณฑิต สาขาวิศวกรรมโยธา(โครงสร้าง) มหาวิทยาลัยธรรมศาสตร์

-ปรัชญาดุษฎีบัณฑิต สาขาวิศวกรรมโยธา(โครงสร้าง) มหาวิทยาลัยธรรมศาสตร์

-ปรัชญาดุษฎีบัณฑิต สาขาการตรวจสอบและกฎหมายวิศวกรรม มหาวิทยาลัยรามคำแหง(กำลังวิจัย)

ประสบการณ์การทำงาน

-วิศวกรโยธา ฝ่ายสถาปัตยกรรม สำนักพระราชวัง

-หัวหน้าฝ่ายช่าง โครงการส่วนพระองค์สวนจิตรลดา สำนักพระราชวัง

-วุฒิวิศวกรโยธา

-นักวิจัย หน่วยวิจัย Infrastructure Inspection Monitoring, Repair And Strengthening (IIMRaS) มหาวิทยาลัยธรรมศาสตร์

การฝึกอบรม

-หลักสูตรผู้ตรวจสอบอาคาร รุ่นที่ 62 วิศวกรรมสถานแห่งประเทศไทยในพระบรมราชูปถัมภ์

-หลักสูตรกระบวนพิจารณาอนุญาโตตุลาการ รุ่นที่ 7 สถาบันอนุญาโตตุลาการ สำนักงานศาลยุติธรรม

ความสามารถพิเศษ

- สามารถใช้โปรแกรมคอมพิวเตอร์ที่เกี่ยวกับงานวิศวกรรม เช่น Auto Cad,โปรแกรมวิเคราะห์โครงสร้าง Staad Pro/ Sketch UP /เขียนโปรแกรมคอม ฯ ด้วยภาษา Math Lab

การปฏิบัติงานทางวิชาชีพวิศวกรรม

- กรรมการ วิศวกรรมสถานแห่งประเทศไทย ในพระบรมราชูปถัมภ์ วาระปี 2569-2571
- กรรมการ สาขาวิศวกรรมโยธา วิศวกรรมสถานแห่งประเทศไทย ในพระบรมราชูปถัมภ์ วาระปี 2566-2568
- กรรมการ คณะกรรมการ บริการวิชาการ วิศวกรรมสถานแห่งประเทศไทย ในพระบรมราชูปถัมภ์ วาระปี 2566-2568
- คณะอนุกรรมการ สาขาโครงสร้างและสะพาน วิศวกรรมสถานแห่งประเทศไทย ฯ วาระปี 2566-2568

- คณะอนุกรรมการกิจการพิเศษ สภาวิศวกร

- คณะอนุกรรมการไต่สวน คณะกรรมการจรรยาบรรณ สภาวิศวกร

- ผู้ชำนาญการพิเศษเพื่อทดสอบความรู้ความชำนาญการประกอบวิชาชีพ ระดับสามัญวิศวกร ระดับวุฒิวิศวกร และระดับภาคีวิศวกรพิเศษ สาขาวิศวกรรมโยธา สภาวิศวกร

- คณะทำงานภัยพิบัติ คณะอนุกรรมการประสานงานด้านภัยพิบัติและกำกับดูแลวิศวกรอาสา สภาวิศวกร

การปฏิบัติงานทางวิชาชีพกฎหมาย

- ผู้ประนีประนอมประจำศาลจังหวัดสมุทรปราการ

ผลการทางวิชาการ

สค. 2560- ปัจจุบัน	ผู้ช่วยสอน รศ. ดร. พรหมพัฒน ธัญสิริชัยศรี ภาควิชาวิศวกรรมโยธา คณะวิศวกรรมศาสตร์ มหาวิทยาลัยธรรมศาสตร์
สค. 2561	งานวิจัย เรื่อง "การเสริมกำลังเสา โดยวิธีโอบรัดด้วยสายรัดเหล็กและเหล็กฉาก" ภาควิชาวิศวกรรมโยธา คณะวิศวกรรมศาสตร์ มหาวิทยาลัยธรรมศาสตร์
กค. 2561	งานประชุมวิชาการ "the 9th International Conference on Fibre-Reinforced Polymer Composites in Civil Engineering in Paris,Fr
กค. 2562	งานประชุมวิชาการ "International Conference on Smart Infrastructure and Construction (ICSIC)" at Churchill College, Department Engineering Cambridge, United Kingdom
ธค. 2567	งานวิจัยเรื่อง"หลักกฎหมายการป้องกันเหตุอาคารพังถล่มและปัญหาการบังคับทาง"อาญาแก่ผู้ประกอบวิชาชีพวิศวกรรมควบคุมสาขาวิศวกรรมโยธา คณะวิศวกรรมศาสตร์ มหาวิทยาลัยรามคำแหง
มค. 2568	งานวิจัยเรื่อง" Strain Decay Monitoring and Analytical Prediction of RC Columns Using Brillouin Optical Technology and Time-Dependent Deterioration Factor" ภาควิชาวิศวกรรมโยธา คณะวิศวกรรมศาสตร์ มหาวิทยาลัยธรรมศาสตร์

งานวิชาการที่สนใจ

-งานด้านการอนุรักษ์ ซ่อมแซม ปรับปรุง เสริมกำลังโครงสร้างโบราณสถาน

-งานวิจัยด้านการใช้ภาพถ่ายในเชิงวิศวกรรมและการตรวจสอบความมีเสถียรภาพของโครงสร้าง

-งานวิจัยด้านการเสริมกำลังให้กับโครงสร้าง

-งานวิจัยด้านการตรวจสอบความมั่นคงแข็งแรงของโครงสร้าง(SHM)

-งานสอน คณิตศาสตร์ แคลคูลัส วิชาด้านวิศวกรรมโยธา

-งานวิจัยด้านการใช้มาตราการทางกฎหมายเพื่อลดความเสียหายในงานวิศวกรรมโยธา

กิจกรรมทางสังคม

- มิย. 2541– ตค. 2542 ประธาน ชมรมแบดมินตัน มหาวิทยาลัยเทคโนโลยีพระจอมเกล้าธนบุรี
- สค. 2564– สค. 2566 กรรมการ ชมรมศิษย์เก่าโยธาบางมด มหาวิทยาลัยเทคโนโลยีพระจอมเกล้าธนบุรี
- ตค. 2567– ตค. 2568 กรรมการ/เลขานุการ ชมรมศิษย์เก่า 3 พระจอมฯ
- กค. 2567– กค. 2570 ประธาน ชมรมแบดมินตันบางมด (มจธ)
- กพ. 2567– กพ. 2570 กรรมการ สมาคมนักศึกษาเก่า มหาวิทยาลัยเทคโนโลยีพระจอมเกล้าธนบุรี ในพระบรมราชูปถัมภ์
- กพ. 2566– กพ. 2569 กรรมการ/เลขานุการ คณะกรรมการการเลือกตั้ง สมาคมนักศึกษาเก่ามหาวิทยาลัยเทคโนโลยีพระจอมเกล้าธนบุรี ในพระบรมราชูปถัมภ์

กรรมการจรรยาบรรณ (สมัยที่ 9)

สาขาวิศวกรรมเหมืองแร่

ประวัติการทำงาน นายณัฐ สุขสงวน

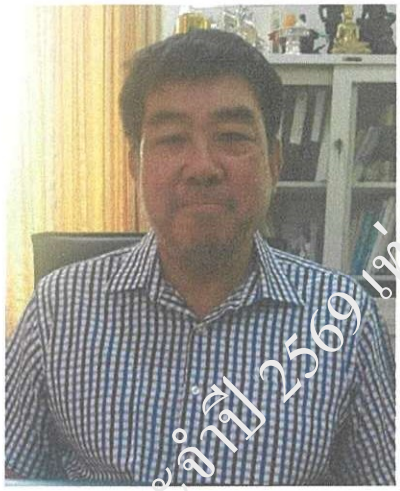

ชื่อ นายณัฐ สุขสงวน

เกิด

การศึกษา ปริญญาตรี วิศวกรรมศาสตร์บัณฑิต (วศ.บ เหมืองแร่) จุฬาลงกรณ์มหาวิทยาลัย

การทำงาน	2519-2521	เหมืองใต้ดินแร่หลวง จ.แพร่ และเหมืองใต้ดินแร่วุลแฟรม จ.แม่ฮ่องสอน
	2522-2538	เหมืองใต้ดินแร่ตะกั่วสังกะสี บจก. กาญจนบุรีเอกโพลเรชั่นแอนไมนิ่ง (เคมโก)
	2539-2540	สร้างเหมืองและโรงโม่หิน จ.กาญจนบุรี ให้ บจก. สินกาญจน์รุ่งเรือง กาญจนบุรี
	2540-2542	สร้างโรงโม่หินและบ่อทราย จ.สระบุรี และสุพรรณบุรี ให้ บจก. น่ำเฮง คอนกรีต
	2542-2543	สร้างเหมืองและโรงโม่หินแอนดีไซต์ จ.สระบุรี ให้ บจก. ทุ่งคาฮาเบอร์
	2544-2545	ทำเหมืองและบดแร่แบไรต์ จ.สตูล และ จ.สงขลา ให้ บจก. หาดใหญ่แบไรต์
	2545-2555	ทำงานจัดหาวัตถุดิบให้อุตสาหกรรมดินบอลเคล์ ดินขาว ทรายแก้ว เฟลดสปาร์ และเป็นผู้จัดการให้ บจก. ซิเบลโกมิเนอรัลส์(ประเทศไทย) และทำเหมืองใต้ดินแร่โปแตสเซียมเฟลดสปาร์ ที่ อ.ศรีสวัสดิ์ จังหวัดกาญจนบุรี
	2556-2557	แก้ไขปัญหาเหมืองถล่มที่จังหวัดเพชรบุรี โดยปรับวิธีให้ทำเหมืองจากบนลงล่างแทนวิธีการตัดตีน(Undercut Mining) และแก้ไขแผนผังให้ทำเหมืองจากยอดตามหลักการทำเหมืองเปิด

2556-2568	รับจ้างทำแผนผังโครงการทำเหมือง โดยใช้โปรแกรม Surpac และ Autocad เน้นการออกแบบทำเหมืองที่สามารถปฏิบัติได้จริง งานที่ได้ออกแบบไปแล้วกว่า 30 โครงการ เช่น
เคยออกแบบ	แผนผังหมู่เหมืองดอยไก่เขี่ย องจอมทอง จ.เชียงใหม่
เคยออกแบบ	แผนผังหมู่เหมืองดอยโตน อ.เมือง จ.พะเยา
เคยออกแบบ	แผนผังหมู่เหมืองห้วยกะปิ อ.เมือง จ.ชลบุรี
เคยออกแบบ	การแก้ปัญหาวิธีการทำเหมืองในโครงการ FGD การไฟฟ้าฝ่ายผลิตประเทศไทย โดยให้เปลี่ยนวธีการทำเหมืองจากล่างขึ้นบนเป็นจากบนลงล่าง
2556-2566	เป็นทีมงานสำรงจแร่ทองและออกแบบการทำเหมืองทองในประเทศเมียนมา ให้กลุ่มทุนคนไทย ได้ออกแบบการทำบ่อเก็บหางแร่ (Tailing Pond) แบบแห้ง เพื่อป้องกันภัยพิบัติสำหรับโรงแต่งแร่ที่สร้างในที่สูงชันและป้องกันการรั่วไหลของสารเคมีด้วย
2565-2568	ออกแบบการทำเหมืองที่เป็นเขาสูงชัน และทำร่องป้องกันหินจากการทำเหมืองที่จะกลิ้งออกนอกโครงการ

ส่วนหนึ่งของงาน

วิทยากร	วิทยากรหลักสูตรการอบรมการใช้วัตถุระเบิดในงานเหมืองใต้ดินของกรมอุตสาหกรรมพื้นฐานและการเหมืองแร่
มาตรฐาน	เป็นประธานคณะทำงานมาตรฐานการเจาะอุโมงค์ในหิน ของ วสท.
อนุกรรมการ	คณะอนุกรรมการรับรองปริญญาและเลื่อนระดับสามัญและวุฒิวิศวกรสาขาเหมืองแร่ ในสมัยที่ 7 จนถึงปัจจุบันวิศวกร
อนุกรรมการ	เป็นสมาชิกคณะกรรมการจรรยาบรรณวิศวกร สมัยที่ 8

กรรมการจรรยาบรรณ (สมัยที่ 9)

สาขาวิศวกรรมเครื่องกล

ชื่อ นายบุญพงษ์ กิจวัฒนาชัย

(ใบอนุญาตประกอบวิชาชีพวิศวกรรมเครื่องกล วก. 630 ตลอดชีพ)

1. ประวัติการศึกษา

สำเร็จการศึกษาปริญญาตรี สาขาวิศวกรรมเครื่องกล ปี พ.ศ. 2525 จากมหาวิทยาลัยเทคโนโลยีพระจอมเกล้าธนบุรี

2. ประวัติการทำงานโดยสังเขป

2.1 งานวิชาชีพวิศวกรรมควบคุม

ปี พ.ศ.	ตำแหน่งและหน้าที่	สถานที่ทำงาน	งานวิศวกรรมควบคุม	ผลงาน
2525-2526	วิศวกรออกแบบ	บจก. มิตรเทคนิคคัลคอนซัลแท้นท์	ควบคุมการสร้างหรือการผลิต	อาคารวานิช ธนาคารกสิกรไทยหลายสาขาทั่วประเทศ ธนาคารนครธนและฯลฯ
2526-2530	วิศวกรโครงการ	บจก. มิตรเทคนิคคัลคอนซัลแท้นท์	ออกแบบและคำนวณ	MBK Center, Sathon Thani, Charn Issara Tower1, OPD Chulalongkorn Hospital, Banpong bldg., and etc.
2531-2540	ผู้จัดการด้านวิศวกรรม	บจก. มิตรเทคนิคคัลคอนซัลแท้นท์	ออกแบบและคำนวณ	Thai red cross bldg: Apuntripracha bldg., Navamin, Kakkhnang. Bitec, Royal Cliff Grand Hotel, Fashion Island, BBL Datacenter, Betagro and etc.
2540-2555 2540-2555	ผู้อำนวยการด้านวิศวกรรม	บจก. มิตรเทคนิคคัลคอนซัลแท้นท์	ออกแบบและคำนวณ	Big C supercenter over 50 stores, Metropole Phuket, Essilor Manufacturing and etc.
			พิจารณาตรวจสอบพลังงาน	อาคารควบคุมและโรงงานควบคุมมากกว่า 100 แห่ง
2555-ปัจจุบัน	กรรมการผู้จัดการ	บจก. ไทยวิศวกรที่ปรึกษาทางเลือก	ที่ปรึกษาและวางโครงการ	ระบบผลิตไฟฟ้าและความร้อนร่วมศูนย์เอนเนอร์ยี่คอมเพล็กซ์ กลุ่มอาคารของบจก. ร่วมอิสสระ และโรงงานที่ออกแบบโดย บจก. ซัซวาลย์-รอยัล แฮสโคนิ่ง

2.2 การมีส่วนร่วมกับสมาคมวิชาชีพ

ปี พ.ศ.	สมัย	สมาคม	ตำแหน่ง
2534-2536	1	วิศวกรรมสถานแห่งประเทศไทย ในพระบรมราชูปถัมภ์	อนุกรรมการร่างมาตรฐานเครื่องกลในอาคาร
2539- 2557	7	วิศวกรรมปรับอากาศแห่งประเทศไทย	ประธานวิชาการ
2557-2559, 2544-2548, 2557-2559 2562-2565	4	วิศวกรรมสถานแห่งประเทศไทย ในพระบรมราชูปถัมภ์	ประธานสาขาวิศวกรรมเครื่องกล
2553-ปัจจุบัน	4	สภาวิศวกร	อนุกรรมการสาขาวิศวกรรมเครื่องกล
2562-2565	1	สภาวิศวกร	อนุกรรมการกลั่นกรอง
2565-2569	1	สภาวิศวกร	กรรมการจรรยาบรรณ สมัยที่ 8
2565-2569	1	สภาวิศวกร	อนุกรรมการมาตรฐานการประกอบวิชาชีพ

2.3 ผลงานด้านการเป็นวิทยากรและการสอน

2.3.1 ผลงานเป็นวิทยากรด้านพลังงาน ปี พ.ศ. 2540-2555 ตัวอย่างเช่น

ก. วิศวกรรมปรับอากาศกับการอนุรักษ์พลังงาน

ข. ศูนย์อนุรักษ์พลังงานแห่งประเทศไทย ระบบกักเก็บความเย็น (Ice Thermal Storage System)

ค. การอนุรักษ์พลังงานในอุตสาหกรรม

ง. กรมพัฒนาพลังงานทดแทนและอนุรักษ์พลังงาน พัฒนาหลักสูตรและวิทยากร

- หลักสูตร การควบคุมเครื่องปรับอากาศขนาดใหญ่
- หลักสูตร การอนุรักษ์พลังงานในโรงงาน และอาคาร
- หลักสูตร การวิเคราะห์การใช้พลังงานในเครื่องปรับอากาศขนาดใหญ่เพื่อการอนุรักษ์พลังงาน
- หลักสูตร ผู้รับผิดชอบด้านพลังงาน (PRE) ในอาคารควบคุม
- หลักสูตร ผู้รับผิดชอบด้านพลังงาน (PRE) ในโรงงาน
- หลักสูตร ก้าวไปสู่โรงพยาบาลเขียวและสะอาดกับการอนุรักษ์พลังงาน
- หลักสูตร คุณภาพอากาศและเชื้อราในอาคารที่ใช้เครื่องปรับอากาศ ของโรงพยาบาลธรรมศาสตร์เฉลิมพระเกียรติ
- หลักสูตร การสร้างจิตสำนึกในการประหยัดพลังงานในอาคารสำนักงานและโรงงาน

2.3.2 อาจารย์พิเศษคณะสถาปัตยกรรม

ก. วิชา ลิฟต์ บันไดเลื่อนและทางเลื่อน ที่สถาบันเทคโนโลยีพระจอมเกล้าลาดกระบัง พ.ศ. 2551-2556

ข. วิชา ระบบปรับอากาศสำหรับอาคาร ที่สถาบันเทคโนโลยีพระจอมเกล้าเจ้าคุณทหารลาดกระบัง ปี พ.ศ. 2551-2556

2.3.3 วิทยากร เรื่อง ลิฟต์ บันไดเลื่อนและทางเลื่อนอัตโนมัติ ให้กับ วสท. ตั้งแต่ ปี พ.ศ. 2551-ปัจจุบัน

2.3.4 อาจารย์ประจำวิชา Air Conditioning ที่ มหาวิทยาลัยเทคโนโลยีพระจอมเกล้าธนบุรี ปี พ.ศ. 2554

2.4 ผลงานร่างมาตรฐานงานวิศวกรรมให้กับสมาคมวิชาชีพและหน่วยงานภาครัฐ

ก. มาตรฐานระบบลิฟต์โดยสารและลิฟต์โดยสารที่ใช้ขนของ มาตรฐานระบบลิฟต์ดับเพลิง และมาตรฐานการใช้ลิฟต์ในสถานการณ์เพลิงไหม้ วสท. 032012-19

ข. มาตรฐานระบบปรับอากาสและระบายอากาศ วสท. 031001-21

ค. มาตรฐานการระบายอากาศเพื่อคุณภาพอากาศภายในอาคารที่ยอมรับได้ วสท.031010-60

ง. มาตรฐานระบบปรับอากาศและระบายอากาศสำหรับศูนย์ข้อมูล วสท.031014-22

จ. สทร. HVAC-RS-2025 มาตรฐานว่าด้วยการทดสอบระบบปรับอากาศรถขนส่งทางราง ในเมือง และชานเมือง

2.5 กรรมการวิชาการของสำนักงานมาตรฐานผลิตภัณฑ์อุตสาหกรรม

ปัจจุบัน ประธานอนุกรรมการวิชาการรายสาขา คณะที่ 48/10 และอนุกรรมการวิชาการอีกหลายคณะ

สิ่งแนบ ใบสมัครกรรมการจรรยาบรรณ (สมัยที่9)

ประวัติและผลงาน

ชื่อ นาย ประเวศ บุญน้อม

โทร [redacted]

ที่อยู่ปัจจุบัน [redacted]

ประกอบวิชาชีพวิศวกรรมควบคุม ระดับ วุฒิวิศวกรเครื่องกล เลขทะเบียน วก.1007

ประสบการณ์ทำงานหลัก

- ทำงานการไฟฟ้าฝ่ายผลิตแห่งประเทศไทย (กฟผ.) พ.ศ. 2532 – 2567
  ดำรงตำแหน่งวิศวกร และตำแหน่งบริหารตามสายบังคับบัญชา จนกระทั่งเกษียณ

งานคณะทำงาน / โครงการพิเศษ

- คณะทำงานเฉพาะกิจด้านการรับฟังความคิดเห็นและกำหนดแนวทาง EHIA
  โครงการโรงไฟฟ้าแม่เมาะทดแทน เครื่องที่ 8–9 (MMRP2) และ เครื่องที่ 4–7 (MMRP1)
- คณะทำงานพัฒนาฝีมือแรงงาน ร่วมกับเทศบาลตำบลแม่เมาะ และสถาบันพัฒนาฝีมือแรงงาน 10 ลำปาง
- คณะทำงานจัดทำรูปแบบรูปรายการก่อสร้างอาคารรังสีรักษา

ประสบการณ์ด้านวิศวกรรมทดสอบและตรวจสอบ

- วิศวกรตรวจทดสอบเครื่องจักร ปั้นจั่น และหม้อน้ำ ตามมาตรา 9
- วิศวกรตรวจทดสอบ Boiler Hydrostatic Test
- วิศวกรตรวจทดสอบหม้อน้ำ กรมโรงงานอุตสาหกรรม
- วิศวกรตรวจทดสอบระบบ Hot Water / Hot Oil สำหรับโรงงานอบลำไย เชียงใหม่ – ลำพูน – เชียงราย
- วิศวกรควบคุมและอำนวยการใช้หม้อน้ำ โรงไฟฟ้าและโรงปูนซีเมนต์

งานด้านการวางแผน / ออกแบบ / ประเมินโครงการ

- Feasibility Study
  Coal Gasifier Plant, Biomass Gasifier Plant, Biomass Power Plant, และ Solar Farm
- งานระบบการขนถ่ายวัสดุ (Material Handling System) / EPC & O&M
  รวมถึงโครงการ Stockpile Roofing
- งาน Erection & Installation และจัดทำ Lifting Plan
- Work Shop Inspection งานเครื่องกล ทั้งในประเทศและต่างประเทศ

[redacted]

คุณวุฒิ/บทบาทเฉพาะทาง

- บุคลากรเฉพาะด้านความรับผิดชอบต่อสังคม (ออกโดยกระทรวงอุตสาหกรรม)
- อนุกรรมการกลาง สมาคมหม้อน้ำและภาชนะแรงดันไทย (วาระปัจจุบัน)

งานที่ปรึกษา

- ที่ปรึกษาการจัดการพลังงาน องค์การบริหารส่วนตำบล
- ที่ปรึกษาบริษัทเอกชน เช่น

  SKSC Construction, SASI and D&M Company Limited, และบริษัทอื่น ๆ ตามเอกสารแนบ

งานวิทยากร

- วิทยากรในหน่วยงานและองค์กรต่าง ๆ เช่น
  - วิศวกรรมสมาคมยกหิ้ว
  - กรมส่งเสริมอุตสาหกรรม
  - SCG ลำปาง
  - หน่วยงานภายในและนอกสถานที่

กรรมการจรรยาบรรณ (สมัยที่ 9)

สาขาวิศวกรรมไฟฟ้า

ประวัติ นายพรเทพ ธัญญพงศ์ชัย

ชื่อ-ชื่อสกุล นายพรเทพ ธัญญพงศ์ชัย

เลขทะเบียนใบอนุญาต วฟก.674

ประวัติการศึกษา

- ปริญญาโท วิศวกรรมไฟฟ้า จุฬาลงกรณ์มหาวิทยาลัย
- ปริญญาโท MBA มหาวิทยาลัยธรรมศาสตร์
- ปริญญาตรี (เกียรตินิยมอันดับ 2) วิศวกรรมไฟฟ้า จุฬาลงกรณ์มหาวิทยาลัย
- วปรอ 4515, ปรม 1, ปปร 7, วพน 6

ประวัติการทำงาน

- อดีตผู้ว่าการ การไฟฟ้านครหลวง 2 สมัย
- อดีตประธานกรรมการกำกับกิจการพลังงาน (กกพ.)
- อดีตกรรมการจรรยาบรรณ สภาวิศวกร สมัยที่ 7
- อดีตผู้ตรวจการสภาวิศวกร สมัยที่ 8
- อดีตอนุกรรมการพิจารณาออกใบอนุญาตประกอบวิชาชีพวิศวกรรมควบคุมประเภทนิติบุคคล

ปัจจุบัน

- อนุกรรมการบริหารงบประมาณและการเงิน สภาวิศวกร
- ผู้ชำนาญการพิเศษ สาขาวิศวกรรมไฟฟ้า สภาวิศวกร
- ที่ปรึกษาคณะกรรมการ IEEE Power & Energy Society – Thailand
- ที่ปรึกษาสาขาวิศวกรรมไฟฟ้า สมาคมวิศวกรรมสถานแห่งประเทศไทย ในพระบรมราชูปถัมภ์

นาย สุจิ คอประเสริฐศักดิ์

การศึกษา **สถาบันเทคโนโลยี่พระจอมเกล้า ธนบุรี**

ปริญญาตรี วิศวกรรมศาสตร์ วิศวกรรมไฟฟ้า(พศ.2522-2527)

สถาบันบัณฑิตพัฒนบริหารศาสตร์

ปริญญาโท บริหารธุรกิจ(พศ.2545-2547)

ที่ทำงาน **บริษัท ธนชา จำกัด**

ใบอนุญาติประกอบวิชาชีพวิศวกรรม

สภาวิศวกร

วุฒิวิศวกร วิศวกรรมไฟฟ้า ไฟฟ้ากำลัง

ประสบการณ์การทำงาน

บริษัท นิวบางกอกอิเลคตริค จำกัด

วิศวกรไฟฟ้า(พศ.2527-2530)

ห้างหุ้นส่วนสามัญนิติบุคคลบีกริมแอนโก

วิศวกรโครงการ(พศ.2530-2533)

บริษัท บีกริมเอ็นจิเนียริ่งซีสเต็ม จำกัด(มหาชน)

ผู้จัดการโครงการ(พศ.2532-2534)

ผู้จัดการแผนกโครงการวิศวกรรมไฟฟ้า(พศ.2534-2539)

ผู้จัดการฝ่ายวิศวกรรมไฟฟ้า(พศ.2539-2540)

บริษัท ภควิศวกรรม จำกัด

ผู้จัดการฝ่ายประสานงานโครงการ(พศ.2540-2543)

บริษัท จีอีซี วิศวกรรม จำกัด

รองกรรมการผู้จัดการ (พศ.2543-2549)

บริษัท ธนชา จำกัด

รองกรรมการผู้จัดการ(พศ.2549-ปัจจุบัน)

กิจกรรมทางสังคม

สำนักงานมาตรฐานผลิตภัณฑ์อุสาหกรรม

กรรมการร่างมาตรฐานเต้าเสียบและเต้ารับสำหรับใช้ในที่อยู่อาศัยและงานทั่วไป

ที่มีจุดประสงค์คล้ายกัน(พศ.2549-2551)

วิศวกรรมสถานแห่งประเทศไทย ในพระบรมราชูปถัมภ์

เลขานุการ สาขาวิศวกรรมไฟฟ้า(พศ.2549-2550)

กรรมการ สาขาวิศวกรรมไฟฟ้า(พศ.2554-2565)

อนุกรรมการมาตรฐานการตรวจสอบและทดสอบการติดตั้งทางไฟฟ้า

ประธาน ปรับปรุงมาตรฐานระบบผลิตไฟฟ้าจากพลังงานแสงอาทิตย์ที่ติดตั้งบนหลังคา(พศ.2565)

กรรมการ ปรับปรุงมาตรฐานการติดตั้งทางไฟฟ้าสำหรับประเทศไทย(พศ.2564)

กรรมการ มาตรฐานการป้องกันฟ้าผ่า

สภาวิศวกร

อนุกรรมการประชาสัมพันธ์(พศ.2555-2558)

ผู้ชำนาญการพิเศษเพื่อทดสอบความรู้ความชำนาญการประกอบวิชาชีพ ระดับวุฒิวิศวกร สาขาวิศวกรรมไฟฟ้า(พศ.2555-2565)

อนุกรรมการ สาขาวิศวกรรมไฟฟ้า(พศ.2562-2565)

ปัจจุบัน

กรรมการจรรยาบรรณ (สมัยที่ 8)

อนุกรรมการ สาขาวิศวกรรมไฟฟ้า

ผู้ชำนาญการพิเศษเพื่อทดสอบความรู้ความชำนาญการประกอบวิชาชีพ ระดับภาคีวิศวกรพิเศษ สามัญวิศวกร วุฒิวิศวกร สาขาวิศวกรรมไฟฟ้า

สมาคมช่างเหมาไฟฟ้าและเครื่องกลไทย

รองเลขาธิการ(พศ.2551-2552)

เลขาธิการ(พศ.2553-2558)

นายกสมาคม (พศ.2559-2560)

ที่ปรึกษากิตติมศักดิ์(ปัจจุบัน)

รางวัลทางสังคม วิศวกรดีเด่น ของอาเซียน **(The honorary member of The Asean Federation of Engineeering Organisations)** (พศ. 2559)

กรรมการจรรยาบรรณ (สมัยที่ 9)

สาขาวิศวกรรมอุตสาหการ

ประวัติส่วนตัว

ชื่อ – นามสกุล นาย รณภพ สุนทรโรหิต

Mr. Ronapup Sundararohita

ข้อมูลส่วนตัว

ที่อยู่ปัจจุบัน

ที่ทำงานและติดต่อ บริษัท โรเดียม คอนซัลแทนท์ จำกัด

คุณวุฒิการศึกษา

ระดับปริญญาโท

พ.ศ. ๒๕๕๔ วิศวกรรมศาสตรมหาบัณฑิต (วศ.ม.) สาขาวิศวกรรมความปลอดภัย
บัณฑิตวิทยาลัย มหาวิทยาลัยเกษตรศาสตร์ วิทยาเขตบางเขน

ได้รับทุนอุดหนุนการวิจัยวิทยานิพนธ์ ชื่อ การศึกษาความคาดหวังของสถานประกอบการที่มีต่อผู้สำเร็จการศึกษาระดับปริญญาโทสาขาวิศวกรรมความปลอดภัย : กรณีศึกษานิคมอุตสาหกรรมในจังหวัดระยอง

ระดับปริญญาตรี

พ.ศ. ๒๕๖๕ วิทยาศาสตรบัณฑิต (วท.บ.) สาขาวิชาวิทยาศาสตร์สุขภาพ
สาขาอาชีวอนามัยและความปลอดภัย มหาวิทยาลัยสุโขทัยธรรมาธิราช

พ.ศ. ๒๕๓๖ อุตสาหกรรมศาสตรบัณฑิต (อส.บ.) สาขาเทคโนโลยีขนถ่ายวัสดุ
(วิศวกรรมอุตสาหการ) คณะวิศวกรรมศาสตร์
มหาวิทยาลัยเทคโนโลยีพระจอมเกล้าพระนครเหนือ

ประวัติการทำงาน

พ.ศ. ๒๕๕๖ - ปัจจุบัน กรรมการผู้จัดการ/วิศวกรที่ปรึกษา บริษัท โรเดียม คอนซัลแทนท์ จำกัด
(ผู้ตรวจสอบและรับรองการจัดการพลังงาน ทะเบียน น.๐๐๐๒/๕๘)
(ผู้ตรวจสอบอาคาร ประเภทนิติบุคคล เลขที่ น.๐๒๙๓/๒๕๖๑)
(ใบอนุญาตประกอบวิชาชีพวิศวกรรมควบคุม นิติบุคคล ๐๘๒๔/๕๖)

พ.ศ. ๒๕๕๐-๒๕๖๖ กรรมการผู้จัดการ/วิศวกรที่ปรึกษา บริษัท ตรวจสอบอาคาร (2007) จำกัด

พ.ศ. ๒๕๔๖-๒๕๕๐ ผู้จัดการ บริษัท อะมิเทค อินเตอร์เนชั่นแนล จำกัด

พ.ศ. ๒๕๔๔-๒๕๔๖ ผู้จัดการฝ่ายวิศวกรรม บริษัท ยูไนเต็ดแดรี่ฟูดส์ จำกัด

พ.ศ. ๒๕๓๙-๒๕๔๔ ผู้จัดการฝ่ายขาย บริษัท เรดดี้-บัฟฟาโลส์ ปั๊ม (ไทยแลนด์) จำกัด

พ.ศ. ๒๕๓๖-๒๕๓๙ วิศวกรโครงการ บริษัท ไทยเคนไซซ่า จำกัด

ใบอนุญาตประกอบวิชาชีพ / คุณวุฒิวิชาชีพ

สภาวิศวกร ใบอนุญาตประกอบวิชาชีพวิศวกรรมควบคุม ระดับวุฒิวิศวกร
สาขา*วิศวกรรมอุตสาหการ* เลขทะเบียน วอ.251
ใบอนุญาตประกอบวิชาชีพวิศวกรรมควบคุม ระดับภาคีวิศวกรพิเศษ
สาขา*วิศวกรรมเครื่องกล* เลขทะเบียน พก.643

วิศวกรอาเซียน สาขาอุตสาหการ เลขที่ ACPE-01450/TH

วิศวกรเอเปค สาขาอุตสาหการ เลขที่ THA-05-00004

คณะกรรมการควบคุมอาคาร กรมโยธาธิการและผังเมือง (ยผ.) กระทรวงมหาดไทย

ผู้ตรวจสอบ ประเภทบุคคลธรรมดา เลขที่ บ.๐๑๒๒/๒๕๕๐

ผู้ตรวจสอบ ประเภทนิติบุคคล เลขที่ น.๐๒๙๓/๒๕๖๑

กรมพัฒนาพลังงานทดแทนและอนุรักษ์พลังงาน (พพ.) กระทรวงพลังงาน

ผู้ตรวจสอบและรับรองการจัดการพลังงาน ระดับผู้ชำนาญการ เลขที่ ๑๐๐

ใบอนุญาตผู้ตรวจสอบและรับรองการจัดการพลังงาน เลขที่ น.๐๐๐๒/๕๘

กรมสวัสดิการและคุ้มครองแรงงาน (กสร.) กระทรวงแรงงาน

เจ้าหน้าที่ความปลอดภัยในการทำงาน ระดับวิชาชีพ (จป.ว)

สถาบันคุณวุฒิวิชาชีพ (สคช.) องค์การมหาชน สำนักนายกรัฐมนตรี

สาขาวิชาชีพพลังงานและพลังงานทดแทน ด้านการจัดการพลังงาน

ผู้ตรวจสอบและรับรองระบบการจัดการพลังงาน ระดับ ๗ (OCCN-25/001-000979)

ความเชี่ยวชาญและวิชาชีพ

งานระบบป้องกันอัคคีภัย งานตรวจสอบทางวิศวกรรม และโรงงานอุตสาหกรรม งานวิศวกรรมอุตสาหการ วิศวกรรมความปลอดภัย งานอาชีวอนามัยและความปลอดภัย ระบบการจัดการพลังงาน กฎหมายวิศวกรรม สังคม สิ่งแวดล้อมและความปลอดภัย

ประวัติการฝึกอบรม

๑๘ ส.ค. ๒๕๖๘ - ๒๐ ส.ค. ๒๕๖๘ หลักสูตร "การพัฒนาศักยภาพผู้สังเกตการณ์ในโครงการจัดทำข้อตกลงคุณธรรม (Integrity Pact)" โดย กรมบัญชีกลาง กระทรวงการคลังและองค์กรต่อต้านคอร์รัปชัน(ประเทศไทย)

๑๖ ส.ค. ๒๕๖๔ - ๒๐ ส.ค. ๒๕๖๔ หลักสูตร "ด้านความปลอดภัย อาชีวอนามัย และสภาพแวดล้อมในการทำงานของประเทศไทยยุค COVID-19" กระทรวงแรงงานและสถาบันส่งเสริมความปลอดภัย อาชีวอนามัย และสภาพแวดล้อมในการทำงาน

๑๖ ต.ค. ๒๕๖๓ - ๑๗ ต.ค. ๒๕๖๓ หลักสูตร "ระบบป้องกันฟ้าผ่าแบบ convention กับ Nonconvention" สมาคมวิศวกรที่ปรึกษาเครื่องกลและไฟฟ้าไทย (MECT)

๑๒ ก.ค. ๒๕๖๑ - ๑๓ ก.ค. ๒๕๖๑ หลักสูตร "ผู้ตรวจสอบความปลอดภัยไฟฟ้าเพื่อปฏิบัติตาม

กฎหมาย" สมาคมส่งเสริมความปลอดภัยและอนามัยในการทำงาน (ประเทศไทย) ในพระราชูปถัมภ์ฯ

๓ ส.ค. ๒๕๕๙ - ๔ ส.ค. ๒๕๕๙ หลักสูตร "มอก.31000-2555 หลักการและแนวทางบริหารความเสี่ยง" โดย สำนักงานมาตรฐานผลิตภัณฑ์อุตสาหกรรม (สมอ.)

๑๓ ก.ค. ๒๕๕๙ - ๑๕ ก.ค. ๒๕๕๙ หลักสูตร "ผู้ตรวจประเมินภายนอก" (External Auditors) การจัดการความปลอดภัยกระบวนการผลิต (PSM) โดย วิศวกรรมสถานแห่งประเทศไทยฯ ร่วมกับ การนิคมอุตสาหกรรมแห่งประเทศไทย (กนอ.)

๑๑ ก.ย. ๒๕๕๘ – ๑๓ ก.ย. ๒๕๕๘ ***การประเมินความเสี่ยงเพื่อความปลอดภัย*** โดย วิศวกรรมสถานแห่งประเทศไทยฯ

๑๑ มี.ค. ๒๕๕๗ – ๑๒ มี.ค. ๒๕๕๗ หลักสูตร***การจัดทำระบบการจัดการพลังงานตามมาตรฐาน ISO 50001*** รุ่นที่ ๑ จาก สมอ. กระทรวงอุตสาหกรรม

๑๑ ก.ค. ๒๕๕๖ – ๑๓ ก.ค. ๒๕๕๖ หลักสูตร***ผู้จัดการพลังงานระดับอาเซียน*** จาก AEMAS

๖ ส.ค. ๒๕๕๖ หลักสูตร***ผู้ตรวจสอบและรับรองการจัดการพลังงาน*** รุ่นที่ ๓ ***ระดับผู้ชำนาญการ*** จาก กรมพัฒนาพลังงานทดแทนและอนุรักษ์พลังงาน

๓ พ.ค. ๒๕๕๖ - ๔ พ.ค. ๒๕๕๖ หลักสูตร***ผู้ตรวจสอบและรับรองการจัดการพลังงาน*** รุ่นที่ ๑ ***ระดับผู้ช่วยผู้ชำนาญการ*** จาก กรมพัฒนาพลังงานทดแทนและอนุรักษ์พลังงาน

๑๐ เม.ย. ๒๕๕๕ – ๒๖ มิ.ย. ๒๕๕๕ หลักสูตรวิทยาการประกันภัยระดับสูง (วปส.) Chartered Insurance Advisor ; CIA รุ่นที่ ๒ สำนักงานคณะกรรมการกำกับและส่งเสริมการประกอบธุรกิจประกันภัย (คปภ.)

๒๑ ก.พ. ๒๕๕๒- ๑๕ มีค. ๒๕๕๒ *วิศวกรรมป้องกันอัคคีภัย* รุ่น ๒๒, มหาวิทยาลัยเกษตรศาสตร์

๒๕ พ.ย. ๒๕๔๙ — ๒๗ ม.ค. ๒๕๕๐ *ผู้ตรวจสอบอาคาร* รุ่น ๔ โดย ๕ สมาคมวิชาชีพร่วมกันจัด (วสท., BSA, ACAT, MECT, ASA)

๒๘ มิ.ย. ๒๕๔๔ — ๒๙ มิ.ย. ๒๕๔๔ *การป้องกันอัคคีภัยในอาคาร* โดย วิศวกรรมสถานฯ

๘ ม.ค. ๒๕๔๔ — ๙ ม.ค. ๒๕๔๔ International Seminar NFPA 101-2000 Life Safety Code

สมาชิกสภาวิชาชีพ

สภาวิศวกร ประเภทสามัญสมาชิก เลขที่ ๖๒๘๓๑

สภาวิชาชีพวิทยาศาสตร์และเทคโนโลยี ประเภทสมาชิกสามัญ (ตลอดชีพ) เลขที่ ๖๖๒๓๐๐๔๐๕

สมาชิกสมาคมวิชาชีพ

วิศวกรรมสถานแห่งประเทศไทย ในพระบรมราชูปถัมภ์ ประเภทวุฒิสมาชิก ตลอดชีพ
สาขาวิศวกรรมอุตสาหการ
หมายเลข 1/022921

สมาคมผู้ตรวจสอบอาคาร ประเภทบุคคล ตลอดชีพ เลขที่ 0268

สมาคมวิศวกรที่ปรึกษาแห่งประเทศไทย (วปท.) ประเภทสามัญสมาชิก เลขที่ 3233

สมาคมส่งเสริมความปลอดภัยและอนามัยในการทำงาน (ประเทศไทย) ในพระบรมราชูปถัมภ์
ประเภทสมาชิกสามัญ ตลอดชีพ 265022

สมาคมวิศวกรรมสิ่งแวดล้อมแห่งประเทศไทย (สวสท.) ประเภทบุคคล หมายเลขสมาชิก ร.151

ตำแหน่งอื่นๆ และประสบการณ์งานเพื่อสังคม

พ.ศ. ๒๕๖๘ – ปัจจุบัน ได้รับการคัดเลือกและขึ้นบัญชีเป็น "ผู้สังเกตการณ์ในโครงการจัดทำข้อตกลงคุณธรรม" จาก คณะกรรมการความร่วมมือป้องกันการทุจริต (คปท.) กรมบัญชีกลาง (บก.) กระทรวงการคลัง
ประกาศกรมบัญชีกลาง ลงวันที่ ๖ สิงหาคม พ.ศ. ๒๕๖๘

พ.ศ. ๒๕๖๗ คณะทำงานยกร่างกรอบแนวทางการลงโทษประพฤติจรรยาบรรณแห่งวิชาชีพวิศวกรรม ของ สภาวิศวกร
ประกาศคณะกรรมการจรรยาบรรณ ที่ ๓/๒๕๖๗

พ.ศ. ๒๕๖๗– ปัจจุบัน คณะทำงานออกหนังสือรับรองความรู้ความชำนาญในการประกอบวิชาชีพวิศวกรรมควบคุม (เฉพาะด้าน) สาขาวิศวกรรมอุตสาหการ
ประกาศสภาวิศวกร ที่ ๔/๒๕๖๗

พ.ศ. ๒๕๖๖ – ปัจจุบัน อนุกรรมการสาขาวิศวกรรมอุตสาหการ สมัยที่ ๘ ของ สภาวิศวกร
ประกาศสภาวิศวกร ที่ ๓๔/๒๕๖๖

พ.ศ. ๒๕๖๖ - ปัจจุบัน อนุกรรมการกลั่นกรอง กรณีจรรยาบรรณ สมัยที่ ๘ ของ สภาวิศวกร
คำสั่งคณะกรรมการจรรยาบรรณ ที่ ๑๔/๒๕๖๖

พ.ศ. ๒๕๖๖ - ปัจจุบัน กรรมการจรรยาบรรณ สมัยที่ ๘ ของ สภาวิศวกร
ประกาศสภาวิศวกร ที่ ๑๐/๒๕๖๖

พ.ศ. ๒๕๖๖-๒๕๖๘	กรรมการสาขาวิศวกรรมอุตสาหการ วิศวกรรมสถานแห่งประเทศไทยฯ ประกาศวิศวกรรมสถานแห่งประเทศไทยฯ ที่ ๐๗๔/๒๕๖๖
พ.ศ. ๒๕๖๕-๒๕๖๖	อนุกรรมการไต่สวน คดีประพฤติผิดจรรยาบรรณสมาชิกสภาวิศวกร คำสั่งคณะกรรมการจรรยาบรรณ ที่ ๒๒/๒๕๖๕
พ.ศ. ๒๕๖๕	คณะทำงานพิจารณารับรองมาตรฐานการให้บริการวิชาชีพและมาตรฐานการปฏิบัติวิชาชีพ สาขาวิศวกรรมอุตสาหการ ประกาศสภาวิศวกร ที่ ๒๑/๒๕๖๕
พ.ศ. ๒๕๖๕	คณะทำงานพิจารณาการยื่นขอรับรองมาตรฐานการให้บริการวิชาชีพและมาตรฐานการปฏิบัติวิชาชีพ สาขาวิศวกรรมอุตสาหการ ประกาศสภาวิศวกร ที่ ๑๗/๒๕๖๕
พ.ศ. ๒๕๖๕ - ปัจจุบัน	ผู้ตรวจประเมินมาตรฐานคุณภาพการศึกษาวิศวกรรมศาสตร์ ประกาศสภาวิศวกร ที่ ๑๐/๒๕๖๕
พ.ศ. ๒๕๖๔-๒๕๖๕	คณะทำงานจัดทำโครงการเพิ่มจำนวนผู้เลื่อนระดับ และเพิ่มจำนวนผู้ต่ออายุใบอนุญาตประกอบวิชาชีพวิศวกรรมควบคุม สาขาวิศวกรรมอุตสาหการ ประกาศสภาวิศวกร ที่ ๖๙/๒๕๖๔
พ.ศ. ๒๕๖๔ - ๒๕๖๗	ประธานคณะอนุกรรมการส่งเสริมและพัฒนาอาชีพผู้ตรวจสอบเอกชน (ผู้ตรวจสอบโรงงาน) ของสมาคมผู้ตรวจสอบอาคาร ประกาศสมาคม ที่ ๑๐๘/๒๕๖๔
พ.ศ. ๒๕๖๔ - ๒๕๖๗	อุปนายกสมาคมผู้ตรวจสอบอาคาร (สมัยที่ ๘)
พ.ศ. ๒๕๖๒ - ๒๕๖๖	อนุกรรมการทดสอบความรู้ความชำนาญการประกอบวิชาชีพ ระดับสามัญวิศวกร ระดับวุฒิวิศวกร และระดับภาคีวิศวกรพิเศษ สาขาวิศวกรรมอุตสาหการ ประกาศสภาวิศวกร ที่ ๑๔๗/๒๕๖๔
พ.ศ. ๒๕๖๐-ปัจจุบัน	หัวหน้าคณะผู้ตรวจประเมินมาตรฐานคุณภาพการศึกษาวิศวกรรมศาสตร์ (TABEE) ประกาศสภาวิศวกร ที่ ๑๓๐/๒๕๖๐
พ.ศ. ๒๕๖๐-ปัจจุบัน	วิศวกรอาสา สภาวิศวกร หมายเลข ๑๑-๐๐๒๓๕
พ.ศ. ๒๕๕๖- ๒๕๕๘	ประธานคณะทำงานประสานงานการนิคมอุตสาหกรรมฯ (กนอ.) สมาคมผู้ตรวจสอบและบริหารความปลอดภัยอาคาร (ตปอ.)
พ.ศ. ๒๕๕๒-ปัจจุบัน	ผู้เชี่ยวชาญกลาง ในฐานะผู้แทนของวิศวกรรมสถานแห่งประเทศไทยฯ
พ.ศ. ๒๕๕๒-๒๕๕๔	กรรมการประชาสัมพันธ์ สมาคมผู้ตรวจสอบและบริหารความปลอดภัยอาคาร (ตปอ.)
พ.ศ. ๒๕๔๘-๒๕๕๒	อุปนายกคนที่ ๑ สมาคมศิษย์เก่าอัสสัมชัญสมุทรปราการ
พ.ศ. ๒๕๕๐	กรรมการร่างมาตรฐานการตรวจสอบอาคาร (พ.ศ. ๒๕๕๐)

พ.ศ. ๒๕๔๙	กรรมการประชาสัมพันธ์สมาคมผู้ตรวจสอบและบริหารความปลอดภัยอาคาร (ตปอ.)

กรรมการจรรยาบรรณ (สมัยที่ 9)

สาขาวิศวกรรมสิ่งแวดล้อม

Ref: CV-MKD-TH-2024-01

ประวัติ

ทั่วไป

ชื่อ : ผศ.ดร.มงคล ดำรงค์ศรี

เกิด :

สัญชาติ :

เชื้อชาติ :

ภาษา : ไทย, อังกฤษ, ฝรั่งเศส

คุณสมบัติ :

- นักวิชาการสิ่งแวดล้อมอาวุโส
- อาจารย์ผู้ทรงคุณวุฒิคณะวิศวกรรมศาสตร์ มหาวิทยาลัยเกษตรศาสตร์
- อดีต กรรมการสภาวิศวกร สมัยที่ 5
- อดีต รองประธานคณะอนุกรรมการ สาขาวิศวกรรมสิ่งแวดล้อม สภาวิศวกร สมัยที่ 6
- อดีต คณะกรรมการจรรยาบรรณสภาวิศวกร สมัยที่ 6-7
- อดีต ที่ปรึกษาคณะกรรมาธิการพลังงานวุฒิสภา

สถานที่ติดต่อ

การศึกษา สำเร็จการศึกษา

วศ.บ. (San.Eng.) คณะวิศวกรรมศาสตร์ จุฬาลงกรณ์มหาวิทยาลัย พ.ศ. 2518

วศ.ม. (San.Eng.) คณะวิศวกรรมศาสตร์ จุฬาลงกรณ์มหาวิทยาลัย พ.ศ. 2523

Dr.Ing. (Env.Eng.) INSA., Toulouse, France พ.ศ.2527

ประสบการณ์ มีประสบการณ์ทำงาน 49 ปี ทางด้านวิศวกรรมสิ่งแวดล้อม โดยเฉพาะทางด้านการออกแบบ และควบคุมระบบบำบัดน้ำเสียจากชุมชน หมู่บ้านจัดสรร อาคารสูง ระบบบำบัดน้ำเสียโรงงานอุตสาหกรรม นิคมอุตสาหกรรม การทำการวิจัย ประเมินผลโครงการ การศึกษาผลกระทบสิ่งแวดล้อม งานให้คำปรึกษาในการลดก๊าซเรือนกระจก งานออกแบบระบบประปา เดินท่อในอาคาร ระบบดับเพลิง และระบบระบายน้ำ วิทยากรอบรมบรรยายให้มหาวิทยาลัย เทศบาล สภาวิศวกร และหน่วยงานของภาครัฐและเอกชน

2518 – 2528	รับราชการ กองสิ่งแวดล้อมโรงงาน กรมโรงงานอุตสาหกรรม กระทรวงอุตสาหกรรม ตำแหน่งนักวิชาการสิ่งแวดล้อม
2523-2528	ทำการวิจัย ณ INSA., Toulouse, France, ในหัวข้อ mathematical model in biological treatment
2528 – 2556	อาจารย์ภาควิชาวิศวกรรมโยธา และภาควิชาวิศวกรรมสิ่งแวดล้อม คณะวิศวกรรมศาสตร์ มหาวิทยาลัยเกษตรศาสตร์
2528 – ปัจจุบัน	เป็นวิศวกรที่ปรึกษา และนักวิชาการสิ่งแวดล้อม ในงานทางด้านวิศวกรรมสิ่งแวดล้อม

<u>การขึ้นทะเบียน</u>

- ใบประกอบวิชาชีพ
  - สาขา วิศวกรรมโยธา ประเภท สามัญวิศวกร หมายเลข สย. 3875
  - สาขา วิศวกรรมสิ่งแวดล้อม ประเภท วุฒิวิศวกร หมายเลข วส. 36

<u>ผลงานที่ผ่านมา</u> :

1. ออกแบบระบบบำบัดน้ำเสียของ โรงงาน สยาม มอดิฟายด์ สตาร์ช จำกัด จังหวัดปทุมธานี Flow rate 1,600 m^3/d.
2. ทำการทดสอบการทำงาน (Performance Test) ของถังตกตะกอนชนิด Solids Contact Clarifier #9, #10, 2 ถัง อัตราการผลิตน้ำ ถังละ 200,000 m^3/d. ของน้ำดิบที่โรงกรองน้ำบางเขน การประปานครหลวง กรุงเทพฯ
3. ออกแบบระบบระบายน้ำและบำบัดน้ำเสีย โครงการชวนชื่นพัฒนาการ จำนวน 188 แปลง พื้นที่ 36 ไร่ ของ บริษัท มั่นคงเคหะการ จำกัด พ.ศ. 2536
4. ออกแบบระบบผลิตน้ำประปา นิคมอุตสาหกรรมหนองแคของ บริษัท ไทยเยอรมันเซรามิค จำกัด (TGCI) จังหวัดสระบุรี กำลังผลิต 13,500 m^3/d. ด้วยระบบ Solids Contact Clarifier พ.ศ.2536
5. ออกแบบระบบบำบัดน้ำเสียรวมของ นิคมอุตสาหกรรมหนองแค ของ บริษัท ไทยเยอรมันเซรามิค จำกัด (TGCI) จังหวัดสระบุรี อัตราการบำบัด 10,800 m^3/d. ด้วยระบบ Activated Sludge Process พ.ศ.2536
6. ศึกษาความเป็นไปได้ (FS) ร่วมกับ บริษัท ทีม คอนซัลติ้ง จำกัด (Team Consultants Co.,Ltd.) ในโครงการออกแบบท่อ ระบายน้ำและระบบบำบัดน้ำเสียของพื้นที่ภูเก็ต ฝั่งตะวันตก, เกาะสมุย และอำเภอชะอำ ของ กรมโยธาธิการ พ.ศ. 2537

7. ออกแบบรายละเอียด (DD) ร่วมกับ บริษัท ทีม คอนซัลติ้ง จำกัด (Team Consultants Co.,Ltd.) ในโครงการออกแบบท่อ ระบายน้ำและระบบบำบัดน้ำเสียของพื้นที่ภูเก็ต ฝั่งตะวันตก, เกาะสมุย และอำเภอชะอำ ของ กรมโยธาธิการ พ.ศ. 2537
8. ออกแบบปรับปรุงระบบบำบัดน้ำเสียของ โรงงาน บริษัท สหไทยซินเทติก ฟอกย้อมผ้า จังหวัดนนทบุรี จากระบบบำบัดทางเคมี โดยเพิ่มกระบวนการบำบัดด้วยระบบเลี้ยงตะกอน อัตราการบำบัดน้ำเสีย 2,000 m^3/d. พ.ศ. 2539
9. ออกแบบปรับปรุงระบบบำบัดน้ำเสียของโรงงาน บริษัท สยาม มอดิฟายด์ สตาร์ช จำกัด จากระบบบ่อบำบัดน้ำเสีย เป็นระบบเลี้ยงตะกอน อัตราการบำบัดน้ำเสีย 2,000 m^3/d. พ.ศ.2544
10. ออกแบบระบบบำบัดน้ำเสียของโรงงาน บริษัท สยาม ควอลิตี้ สตาร์ช จำกัด จังหวัดชัยภูมิ เป็นระบบบ่อบำบัดน้ำเสีย และระบบเลี้ยงตะกอน อัตราการบำบัดน้ำเสีย 2,000 m^3/d. พ.ศ.2544
11. ออกแบบปรับปรุงระบบบำบัดน้ำเสียของโรงงาน บริษัท สิทธินันท์ จำกัด จังหวัดปทุมธานี จากระบบบ่อบำบัดน้ำเสีย (Waste Stabilization Ponds) เป็นระบบเลี้ยงตะกอน (Activated Sludge Process) อัตราการบำบัดน้ำเสีย 2,000 m^3/d. พ.ศ.2544
12. ออกแบบปรับปรุงระบบบำบัดน้ำเสียของโรงงาน บริษัท สิทธินันท์ จำกัด จังหวัดสมุทรสาคร จากบ่อบำบัดน้ำเสีย (Waste Stabilization Ponds) เป็นระบบเลี้ยงตะกอน (Activated Sludge Process) อัตราการบำบัดน้ำเสีย 1,000 m^3/d. พ.ศ.2548
13. ออกแบบระบบระบายน้ำและบำบัดน้ำเสีย โครงการหมู่บ้านจัดสรร "บ้านลุมพินี" บางบัวทอง จำนวน 787 หลัง ของ บริษัท แอล.พี.เอ็น. ดีเวลลอปเมนท์ จำกัด (มหาชน) พ.ศ. 2539
14. วิศวกรสิ่งแวดล้อม โครงการสำรวจ ศึกษา เพื่อจัดทำผังพัฒนาชุมชน สุขาภิบาลองครักษ์ และสุขาภิบาลบ้านนา จังหวัดนครนายก โดย บริษัท อาร์ซ ดีไซน์ แอนด์ ดีเวลลอปเมนท์ จำกัด ของสำนักผังเมือง กระทรวงมหาดไทย พ.ศ. 2540
15. วิศวกรที่ปรึกษาในโครงการคัดเลือกบริษัทผู้เข้าประกวดราคา การจัดซื้อเครื่องจักรกลโรงงานวิศวกรสิ่งแวดล้อม โครงการสำรวจ ศึกษา จัดทำเอกสารเรียกประกวดราคาการจัดซื้อเครื่องจักรกลโรงงานกำจัดตะกอน (Sludge) จากระบบบำบัดน้ำเสีย สิ่งปฏิกูล (Night Soil) และ แขวงท่าแร้ง เขตบางเขน โดย Alpha Venture ALPINE JOINT VENTURE CO.,LTD. และ บริษัท ITU (Germany) ของสำนักรักษาความสะอาด กรุงเทพมหานคร พ.ศ.2545
16. เป็นวิศวกรที่ปรึกษา ในการออกแบบระบบบำบัดน้ำเสียของ บริษัท 304 อินดัสเตรียล ปาร์ค จำกัด อำเภอศรีมหาโพธิ จังหวัดปราจีนบุรี อัตราการบำบัด 23,000 m^3/d. พ.ศ.2555

17. วิศวกรสิ่งแวดล้อม โครงการจัดทำแผนพัฒนา เขตพญาไท, ปทุมวัน, ราชเทวีและบางรัก โดย กองผังเมือง กรุงเทพมหานคร ร่วมกับสถาบันเทคโนพระจอมเกล้าเจ้าคุณทหารลาดกระบัง พ.ศ. 2545
18. วิศวกรสิ่งแวดล้อม โครงการควบคุมการก่อสร้างระบบบำบัดน้ำเสียรวม เขตหนองแขม และราษฎร์บูรณะ ร่วมกับบริษัท EPSILON & CH2MHILL Joint Venture ของสำนักงานระบายน้ำ กรุงเทพมหานคร พ.ศ.2545
19. วิศวกรที่ปรึกษาในโครงการคัดเลือกบริษัทผู้เข้าประกวดราคา การจัดซื้อเครื่องจักรกลโรงงานวิศวกรสิ่งแวดล้อม โครงการสำรวจ ศึกษา จัดทำเอกสารเรียกประกวดราคาการจัดซื้อเครื่องจักรกลโรงงานกำจัดตะกอน (Sludge) จากระบบบำบัดน้ำเสีย สิ่งปฏิกูล (Night Soil) และ แขวงท่าแร้ง เขตบางเขน โดย Alpha Venture ALPINE JOINT VENTURE CO.,LTD. และ บริษัท ITU (Germany) ของสำนักรักษาความสะอาด กรุงเทพมหานคร พ.ศ.2545
20. วิศวกรสิ่งแวดล้อม งานศึกษาความเป็นไปได้และออกแบบรายละเอียด การกำจัดขยะของเทศบาลเมืองบุรีรัมย์ จังหวัดบุรีรัมย์ ร่วมกับ Vis Consultant Co.,Ltd. พ.ศ. 2539
21. วิศวกรสิ่งแวดล้อม งานศึกษาความเป็นไปได้ และออกแบบรายละเอียดการกำจัดขยะของเทศบาลเมืองศรีสะเกษ จังหวัดศรีสะเกษ ร่วมกับ Vis Consultant Co.,Ltd. พ.ศ. 2539
22. วิศวกรสิ่งแวดล้อม งานบริหารงานก่อสร้างสถานีสูบน้ำดิบ ระบบผลิตน้ำประปา ระบบบำบัดน้ำเสีย ระบบเตาเผาขยะ ระบบระบายน้ำ และระบบป้องกันน้ำท่วม นิคมอุตสาหกรรมหนองแค (TGCI) จังหวัดสระบุรี พ.ศ. 2541
23. วิศวกรสิ่งแวดล้อม งานออกแบบระบบบำบัดน้ำชะล้างจากกองถ่านหิน ของโรงผลิตไฟฟ้า National Power Supply (NPS) ตำบลท่าตูม อำเภอศรีมหาโพธิ จังหวัดปราจีนบุรี พ.ศ.2543
24. วิศวกรสิ่งแวดล้อม โครงการศึกษาเพื่อจัดทำแผนปฏิบัติการจัดการทรัพยากรน้ำ และการใช้ประโยชน์ที่ดินในลุ่มน้ำบางปะกง และแม่น้ำสาขา โดยสถาบันวิจัยและพัฒนาแห่งมหาวิทยาลัยเกษตรศาสตร์ ของสำนักงานคณะกรรมการพัฒนาเศรษฐกิจและสังคมแห่งชาติ พ.ศ. 2545
25. วิศวกรสิ่งแวดล้อม โครงการออกแบบระบบบำบัดน้ำเสียโรงงาน บริษัท ก้องเกียรติ เท็กซ์ไทล์ จำกัด ตำบลบัวลอย จังหวัดสระบุรี อัตราการบำบัด 1,350 m^3/d. พ.ศ.2544
26. วิศวกรสิ่งแวดล้อม โครงการศึกษาปรับปรุงระบบบำบัดน้ำเสียโรงงาน บริษัท สยามโกซิ มานูแฟคเชอริ่ง จำกัด ประกอบกิจการในการทำชิ้นส่วนรถจักรยานยนต์ ตั้งอยู่ในสวนอุตสาหกรรม Siam Eastern Industrial Park ตำบลมาบยางพร อำเภอปลวกแดง จังหวัดระยอง อัตราการบำบัด 600 m^3/d. พ.ศ.2543

27. วิศวกรสิ่งแวดล้อม การประเมินผลกระทบสิ่งแวดล้อมเบื้องต้น หลุมกลบฝังกากมูลฝอย ลาดกระบัง (IEE) โดยบริษัท แอ็กซิส เอ็นจิเนียริ่ง คอนซัลแทนส์ จำกัด ของบริษัท ยูโร-เวสท์ เอ็นจิเนียริ่ง จำกัด
28. วิศวกรสิ่งแวดล้อม และหัวหน้าโครงการ โครงการสำรวจความสามารถในการรองรับมลพิษของแหล่งน้ำเพื่อการจัดการมลพิษจากกิจกรรมขนาดเล็กในพื้นที่อนุรักษ์น้ำดิบเพื่อการประปาในลุ่มแม่น้ำแม่กลอง-ท่าจีน โดยบริษัท โปรเอ็น เทคโนโลยี จำกัด และบริษัท ซิกม่า โฮโดร คอนซัลแทนส์ จำกัด ของกรมควบคุมมลพิษ
29. วิศวกรสิ่งแวดล้อม ศึกษาปรับปรุงระบบน้ำใช้ ของ โรงงาน แคพซูลเจล จำกัด สวนอุตสาหกรรมโรจนะ จ.พระนครศรีอยุธยา โดยบริษัท แอ็กซิส เอ็นจิเนียริ่ง คอนซัลแทนส์ จำกัด
30. วิศวกรสิ่งแวดล้อม โครงการกำหนดและประกาศเขตพื้นที่คุ้มครองสิ่งแวดล้อมบริเวณลุ่มน้ำอ่างเก็บน้ำหนองปลาไหล ดอกกราย และคลองใหญ่ โดยคณะวิศวกรรมศาสตร์ มหาวิทยาลัยเกษตรศาสตร์ ของสำนักงานนโยบายและแผนสิ่งแวดล้อม กระทรวงวิทยาศาสตร์ เทคโนโลยี และสิ่งแวดล้อม
31. วิศวกรสิ่งแวดล้อม โครงการเพื่อประสิทธิภาพสำหรับนโยบายและแผนสิ่งแวดล้อมเพื่อสนับสนุนหน่วยงานราชการส่วนท้องถิ่นเพื่อดำเนินการจัดการขยะมูลฝอยและน้ำเสียชุมชนโดย
บริษัท อี-สแควร์ สิ่งแวดล้อมและวิศวกรรม จำกัด และบริษัท มหานคร คอนซัลแตนท์ จำกัด ของสำนักงานนโยบาลและแผนสิ่งแวดล้อมกระทรวงวิทยาศาสตร์ เทคโนโลยีและสิ่งแวดล้อม
32. วิศวกรสิ่งแวดล้อม โครงการจัดทำมาตรการและแนวทางเพื่อลดผลกระทบจากการเลี้ยงปลาในกระชัง โดย คณะประมง มหาวิทยาลัยเกษตรศาสตร์ ของกรมควบคุมมลพิษ กระทรวงวิทยาศาสตร์ เทคโนโลยีและสิ่งแวดล้อม พ.ศ.2545
33. จัดอบรมและบรรยาย เรื่อง การบำบัดน้ำเสียชุมชน ให้กับเทศบาลทั่วประเทศจำนวน 3 ครั้ง พ.ศ. 2534
34. จัดอบรมและบรรยาย เรื่อง การบำบัดน้ำเสียโดยระบบเลี้ยงตะกอน Activated Sludge ร่วมกับวิศวกรรมสถานแห่งประเทศไทย 3 ครั้ง พ.ศ. 2535
35. วิทยากรบรรยายและอบรม เรื่อง การบริหารจัดการปัญหามลพิษในนิคมอุตสาหกรรมให้กับพนักงานการนิคมอุตสาหกรรมแห่งประเทศไทย พ.ศ. 2542
36. หัวหน้าโครงการ การจัดสอบมาตรฐานเพื่อขึ้นทะเบียนผู้ควบคุมดูแลระบบป้องกันมลพิษจากโรงงานอุตสาหกรรม โดยภาควิชาวิศวกรรมสิ่งแวดล้อม คณะวิศวกรรมศาสตร์ มหาวิทยาลัยเกษตรศาสตร์ พ.ศ.2546

ผลงานวิจัย :

1. การบำบัดน้ำเสียจากโรงงานแป้งมันสำปะหลัง ด้วยกระบวนการปรับเสถียรสัมผัส (Contact Stabilization Process) จุฬาลงกรณ์มหาวิทยาลัย 2523.
2. ศึกษาโมเดลทางคณิตศาสตร์ สำหรับการบำบัดน้ำเสียทางชีววิทยา ณ INSA, Toulouse, France 1984.
3. การใช้ผงดินเหนียวเป็นสารช่วยตกตะกอน ในกระบวนการผลิตน้ำประปา จุฬาลงกรณ์มหาวิทยาลัย 2523.
4. อิทธิพลของสารเคมีฆ่าเชื้อที่ใช้ในน้ำเสียจากเครื่องบินที่มีผลต่อการบำบัดน้ำเสีย ในระบบเลี้ยงตะกอน (Activated Sludge) มหาวิทยาลัยเกษตรศาสตร์ 2535.
5. การบำบัดสีของน้ำทิ้งโรงงานอุตสาหกรรมประเภทสิ่งทอ โดยกระบวนการดูดซับถ่านกัมมันต์ (Activated Carbon) มหาวิทยาลัยเกษตรศาสตร์ 2536.
6. การกำจัดฟอสเฟตในน้ำทิ้งที่ผ่านการบำบัดจากระบบบ่อเติมอากาศ (Aerated Lagoon System) โดยกระบวนการตกตะกอนทางเคมี มหาวิทยาลัยเกษตรศาสตร์ 2536.
7. การบำบัดน้ำทิ้งจากโรงงานผลิตแผ่นพิมพ์ วงจรไฟฟ้า เพื่อลดปริมาณทองแดงและเหล็ก โดยกระบวนการตกตะกอนทางเคมี มหาวิทยาลัยเกษตรศาสตร์ 2536.
8. การกำจัดฟอสเฟตจากระบบบำบัดน้ำเสียของ โรงงานแป้งมันสำปะหลัง โดยระบบแอโรบิก ที่มีตัวกลาง-อ๊อกซิก (Oxic - Attached Media Aerobic System) มหาวิทยาลัยเกษตรศาสตร์ 2536.
9. การกำจัดฟอสเฟต จากระบบบำบัดน้ำเสียของ โรงงานแป้งมันสำปะหลัง โดยระบบแอนแอโรบิก อ๊อกซิก (Oxic Anaerobic System) มหาวิทยาลัยเกษตรศาสตร์ 2536.
10. ศึกษาประสิทธิภาพระบบบำบัดน้ำเสียของโรงพยาบาล ในเขตกรุงเทพมหานครและปริมณฑล มหาวิทยาลัยเกษตรศาสตร์ 2536.
11. ศึกษาความเป็นไปได้ในการนำกากตะกอนโลหะหนักมาใช้เป็นวัตถุ สำหรับการผลิตกระเบื้องดินเผาปูพื้น มหาวิทยาลัยเกษตรศาสตร์ 2536.
12. การศึกษาการทำงานของถังหมักไร้อากาศ ชนิดมีตัวกลางยึดเกาะในการบำบัดน้ำเสีย จากมูลโค มหาวิทยาลัยเกษตรศาสตร์ 2537.
13. ศึกษาการบำบัดน้ำเสียจากฟาร์มสุกร โดยกระบวนการ Upflow Anaerobic Sludge Blanket Process (UASB) มหาวิทยาลัยเกษตรศาสตร์ 2537
14. การแยกตะกั่วจากน้ำเสียโรงงานผลิตแบตเตอรี่ โดยวิธีซีเมนเทชั่นด้วยผงเหล็ก มหาวิทยาลัยเกษตรศาสตร์ 2537.
15. ศึกษาการบำบัดน้ำเสียเบื้องต้นของน้ำเสียจากโรงงานวุ้นเส้นด้วยกระบวนการตกตะกอนทางเคมีและการระบวนการโฟมแฟรคชั่นเนชั่น 2546
16. ศึกษาการกำจัดไนเตรทจากน้ำทิ้งโรงงานอุตสาหกรรมโดยกระบวนการแอนอกซิกไดเจสเตอร์ 2549

17. ศึกษาการผลิตก๊าซชีวภาพจากกระบวนการหมักแบบไร้อากาศโดยใช้น้ำเสียของโรงงานผลิตแป้งมันสำปะหลังแปรรูป 2552
18. ศึกษาการผลิตก๊าซชีวภาพจากตะกอนอินทรีย์ของระบบบำบัดน้ำเสียโรงงานแป้งมันสำปะหลังแปรรูปโดยถังหมักไร้อากาศ 2558
19. ศึกษาการบำบัดน้ำเสียของโรงงานสิทธินันท์ด้วยกระบวนการ ANAMMOX โดยใช้เครื่องมือทดลอง Pilot Scale 2564

<u>งานบริการทางวิชาการ</u> :

ให้การบริการวิชาการแก่หน่วยงานของรัฐและเอกชน เช่น งานวิทยากร บรรยายหลักสูตรการจัดการคุณภาพน้ำ การบำบัดน้ำเสีย การจัดการมลพิษทางอากาศ การจัดการกากอุตสาหกรรม ผู้ทรงคุณวุฒิของการนิคมอุตสาหกรรม การพิจารณามาตรฐานการลดก๊าซเรือนกระจก และงานวิศวกรรมสิ่งแวดล้อมต่าง ๆ มากกว่า 40 ปี

<u>ศึกษาและดูงาน</u> (ในประเทศ)

1. ศึกษาดูงานระบบบำบัดน้ำเสียของ โรงงานกลุ่มสหยูเนียน Textile ซอยจันทิมา ลาดพร้าว กรุงเทพฯ
2. ศึกษาดูงานระบบบำบัดน้ำเสียของ โรงงานคงคาฟอกย้อม จังหวัดปทุมธานี
3. ศึกษาดูงานระบบบำบัดน้ำเสียของ โรงงานกระดาษบางปะอิน จังหวัดพระนครศรีอยุธยา
4. ศึกษาดูงานระบบบำบัดน้ำเสียของ โรงงานกระดาษศรีสยาม จังหวัดนครปฐม
5. ศึกษาดูงานระบบบำบัดน้ำเสียของ โรงงานสับปะรดกระป๋อง Siam Agro Industry Pineapple and Others Co.,Ltd. (SAICO) อำเภอบ้านค่าย จังหวัดระยอง
6. ศึกษาดูงานระบบบำบัดน้ำเสียของ โรงงานสุราบางยี่ขัน 2 จังหวัดปทุมธานี
7. ศึกษาดูงานระบบบำบัดน้ำเสียของ โรงงาน บริษัท บุญรอดบริเวอรี่ จำกัด สามเสน กรุงเทพฯ
8. ศึกษาดูงานระบบบำบัดน้ำเสียของ โรงงาน โคคาโคล่า หัวหมาก กรุงเทพฯ
9. ศึกษาดูงานระบบบำบัดน้ำเสียของ โรงงาน เป๊ปซี่ จังหวัดปทุมธานี
10. ศึกษาดูงานระบบบำบัดน้ำเสียของ โรงงาน Vinythai Co.,Ltd. นิคมอุตสาหกรรมมาบตาพุด จังหวัดระยอง
11. ศึกษาดูงานระบบบำบัดน้ำเสียของ โรงงานกระดาษ Advance Agro Industry Co.,Ltd. ตำบลท่าตูม อำเภอศรีมหาโพธิ จังหวัดปราจีนบุรี
12. ศึกษาดูงานระบบการจัดการแหล่งน้ำ การจัดการน้ำใช้ การชลประทาน การจัดการคุณภาพน้ำครัวเรือน เกษตรกรรม และอุตสาหกรรม ของลุ่มแม่น้ำบางปะกง ในพื้นที่จังหวัดสระแก้ว, ปราจีนบุรี, นครนายก, ฉะเชิงเทรา และชลบุรี

<u>ศึกษาและดูงาน</u> (ต่างประเทศ)

1. ศึกษาดูงานระบบบำบัดน้ำเสีย ณ เมือง Toulouse ประเทศฝรั่งเศส ปี 1982.
2. ศึกษาดูงานระบบป้องกันมลพิษของ โรงงานผลิตสารเคมี ณ เมือง Toulouse ประเทศฝรั่งเศส ปี1983.
3. ศึกษาดูงานโรงงานปฏิมากรปรมาณูริมแม่น้ำ Rhone เมือง Valence ประเทศฝรั่งเศส ปี 1983.
4. ดูงานสถานีติดตามดาวเทียม ณ เมือง Toulouse ประเทศฝรั่งเศส ปี 1984.
5. ศึกษาดูงานระบบท่อน้ำประปา (Plumbing System) ของอาคาร Tokyo Gas ประเทศญี่ปุ่น ปี 1990.
6. ศึกษาดูงานระบบบำบัดน้ำเสียชุมชน และการกำจัดสารพิษ ของ Kyoto University ปี 1990.
7. ศึกษาดูงานระบบบำบัดน้ำเสียของ Toba Treatment Plant เป็นระบบบำบัดน้ำเสียรวมของเมืองเกียวโต ประเทศญี่ปุ่น ปี 1990.
8. ศึกษาดูงานระบบบำบัดน้ำเสียของ โรงงานสิ่งทอ Kawashima Textile ชานเมืองเกียวโต ประเทศญี่ปุ่น ปี 1990.
9. ศึกษาดูงานระบบบำบัดน้ำเสียของ โรงงานสิ่งทอ โดยระบบ AS with Carbon Powder Process, ประเทศญี่ปุ่น ปี 1990.
10. เยี่ยมชมสถาบันวิจัย Government Industrial Research Institute ศึกษาวิจัยการบำบัดน้ำเสีย จากอุตสาหกรรมสิ่งทอ เมืองโอซาก้า ประเทศญี่ปุ่น ปี 1990.
11. เยี่ยมชม สถาบันวิจัยทางสิ่งแวดล้อม ของ Kyoto University ที่ Lake Biwa ประเทศญี่ปุ่น ปี 1990.
12. เยี่ยมชม สถาบัน National Institute for Environmental Studies ณ เมือง Tsukuba ประเทศญี่ปุ่น ปี 1990.
13. ดูงาน IFAT'93 ของบริษัทชั้นนำในการจำหน่ายอุปกรณ์ วัสดุ และงานวิจัยทางด้านสิ่งแวดล้อม ณ เมืองมิวนิค ประเทศเยอรมันนี ปี 1993.
14. ศึกษาดูงานระบบบำบัดน้ำเสียรวม ของน้ำเสียชุมชน ณ กรุงปารีส อัตราการบำบัด 1,000,000 m^3/d. ณ เมือง Acheres ประเทศฝรั่งเศส ปี 1993.
15. ศึกษาดูงานระบบบำบัดน้ำเสียรวม ของน้ำเสียชุมชน ณ เมือง Grenoble อัตราการบำบัด 300,000 m^3/d. ณ เมือง Grenoble ประเทศฝรั่งเศส ปี 1993.
16. ดูงาน IFAT'96 ของบริษัทชั้นนำในการจำหน่ายอุปกรณ์ วัสดุ และงานวิจัยทางด้านสิ่งแวดล้อม ณ เมืองมิวนิค ประเทศเยอรมันนี ปี 1996.
17. ดูงาน IFAT'99 ของบริษัทชั้นนำในการจำหน่ายอุปกรณ์ วัสดุ และงานวิจัยทางด้านสิ่งแวดล้อม ณ เมืองมิวนิค ประเทศเยอรมันนี ปี 1999.
18. ดูงาน IFAT'02 ของบริษัทชั้นนำในการจำหน่ายอุปกรณ์ วัสดุ และงานวิจัยทางด้านสิ่งแวดล้อม ณ เมืองมิวนิค ประเทศเยอรมันนี ปี 2002.

19. ศึกษาดูงานระบบบำบัดน้ำเสียของกระบวนการผลิตแป้งโมดิฟายด์ อัตราการบำบัด 1,000 m^3/d ณ เมืองหางโจว ประเทศจีน ปี 2010
20. นำอาจารย์และบุคลากรภาควิชาวิศวกรรมสิ่งแวดล้อม คณะวิศวกรรมศาสตร์ มหาวิทยาลัยเกษตรศาสตร์ เยี่ยมชมชุมระบบบำบัดน้ำเสีย ของสนามกีฬาโอลิมปิก กรุงปักกิ่ง ปี 2012
21. ศึกษาดูงานระบบบำบัดน้ำเสีย
    - ระบบบำบัดโครงการ Clos de l'illes อัตราการบำบัด 400,000 m^3/d. ณ เมืองบอร์กโดซ์ ประเทศฝรั่งเศส ปี 2013
    - ระบบบำบัดโครงการ Luise Flage อัตราการบำบัด 400,000 m^3/d. ณ เมืองบอร์กโดซ์ ประเทศฝรั่งเศส ปี 2013
22. ศึกษาดูงานระบบบำบัดน้ำเสียโครงการ Acheres อัตราการบำบัด 1,700,000 m^3/d. ของกรุงปารีส ประเทศฝรั่งเศส ปี 2013

กรรมการจรรยาบรรณ (สมัยที่ 9)

สาขาวิศวกรรมเคมี

MR. SOONTORN TIPPAYARATSOONTORN

นายสุนทร ทิพยรัตน์สุนทร

[redacted]

[redacted]

Last Professional Career (ตำแหน่งปัจจุบัน)

Director and Plant Manager of Thai Polyacetal Company (กรรมการ และผู้จัดการโรงงาน)

Senior Professional Chemical Engineer (วุฒิวิศวกร หมายเลข วค.41)

Ethical committee, Engineering council of Thailand (Committee, 8th)

คณะกรรมการจรรยาบรรณ สภาวิศวกร ชุดที่ 8

Specialist for professional license examination , Chemical engineering , Engineering council of Thailand (2023)

ได้รับการแต่งตั้ง เป็น ผู้ชำนาญการพิเศษเพื่อเพื่อทดสอบความรู้ความชำนาญการประกอบวิชาชีพระดับสามัญวิศวกร ระดับวุฒิวิศวกร และระดับภาคีวิศวกรพิเศษ สาขาวิศวกรรมเคมี ปี 2566

Education (การศึกษา)

B.Eng Khon Kean University, Chemical Engineering
Y1985-1989

MBA Sukhothai Thamathirat University, Master of Business Administration
Y2005-2007

Thesis: Guide line of Management System Implementation in Quality , Environmental and Safety

Working Experience and Engineering concern Result
(ประสพการณ์และผลงาน)

Most important experiences are Plant Design, Factory Construction, Commissioning, Operation, Improvement in different careers and positions. Improvements are including many types of management system implementation that include Quality, Environmental and Safety. It also include de-bottle necking for plant higher capacity operation, Modification for Trouble shooting for smooth operation, safety and environmental.
For Management skill, Root cause analysis, Trouble investigation are performed continuously more than 20 Years.
ประสพการณ์ที่สำคัญโดยรวม จะเกี่ยวข้องกับ การออกแบบโรงงาน, การก่อสร้างโรงงาน, การเริ่มเดินเครื่องจักรครั้งแรก, การดำเนินงาน, การปรับปรุงในด้านต่างๆในขณะที่อยู่ในตำแหน่งต่างๆ รวมถึงการนำระบบการจัดการหลายประเภท มาใช้ ในด้าน คุณภาพ สิ่งแวดล้อม และความปลอดภัย
นอกจากนี้ยังรวมถึงขยายกำลังการผลิตแบบ แก้ปัญหาคอขวด เพื่อให้สามารถดำเนินการผลิตสูงขึ้นโดยใช้การลงทุนไม่สูง และยังได้แก้ไขอุปกรณ์ต่างๆ สำหรับการแก้ไขปัญหาเพื่อให้การทำงานราบรื่น ความปลอดภัย และสิ่งแวดล้อม
สำหรับทักษะการจัดการ การวิเคราะห์สาเหตุ การตรวจสอบปัญหาดำเนินการต่างๆ ก็เป็นประสพการณ์ที่ปฏิบัติงานในโรงงานอุตสาหกรรมอย่างต่อเนื่องมากว่า 20 ปี

Thai Polyacetal Company, Map-ta-phut, Rayong (Investment 3 projects about 240 MUS$)

Jan1996 to Now

Position

- Director and Plant manager (Jan2019-Now)
- Executive Technical Manager-GM level (Jan2015-Dec2018)
- Production Department Manager (Aug2000-Dec2014)
- Section manager (Jan1996-Sep2000)

HMT Polystyrene Company, Map-ta-phut , Rayong , (Investment 800 MB)

Jan1992 to Dec1995

- Technical team Leader
- Process Engineer
- Shift Engineer

TOA Chemical Industries Company , Samutprakarn Bangna KM.23

May1989-Jan1992

- Assistance Department Manager (Latex)
- Production Foreman

Professional Training

1. Polystyrene Process training at Huntsman Chemical Corp. Co., ltd. Virginia USA
2. Polystyrene Process training at Mitsubishi Chemical Corp. Co., ltd. At Yokkaichi Japan
3. DCS system engineer training at ABB Singapore
4. Fire Fighting & First AID at Royal Feet, Sat-ta-heap Thailand.
5. Waste Water Treatment at Chulalongkorn University Thailand.
6. ISO9001 / 14001 / 18001 /16949 / GMP system implementation training.
7. DCS system engineering training at Yokogawa Thailand
8. Polyacetal Process Training at Mitsubishi Gas Corp. Co., ltd. At Yokkaichi Japan
9. Lead Assessor for ISO9000 by QMI and Lead Assessor for ISO14000 by Robere
10. Environmental Manager by Industrial department
11. Formox Formaldehyde Process Training at Perstorp, Sweden

Important Professional Service

1. Production Control for Latex Resin for Paint at TOA Chemical Industries about 1.5 years Y1991-1992.
   ควบคุมการผลิต Latex เพื่อที่จะไปทำสารตั้งต้นของ การผลิตสีทาบ้าน โดยเป็นการผลิตแบบ Batch process โดยมีการทำปฏิกริยา Polymerization เพื่อทำ Polyvinyl acetate และ Polymethyl methacrylate latex

2. Process Design and Control construction of Waste water treatment Project (Capacity 120 m3/day) at TOA chemical Bangna KM23 Y1992.
   ออกแบบกระบวนการ และควบคุมการก่อสร้าง ของโครงการขยายระบบบำบัดน้ำทิ้ง ขนาด 120 ลูกบาศก์เมตร ต่อวัน โดยใช้รูปแบบของการออกแบบเดิม มาขยายขนาดให้ใหญ่เพิ่มขึ้น 2 เท่า และเปลี่ยนจาก Bottom diffuser aeration มาเป็น Surface aeration

3. Construction inspection/ Prepared WI / Pre-commissioning /Utilities operation Commissioning Polystyrene Plant at HMT Polystyrene Mat-ta-Phut Rayong (Capacity 25,000 MTY) Y1993.

ตรวจสอบการก่อสร้าง เตรียมคู่มือการปฏิบัติงานจากคู่มือของ Licenser ทำการ Pre-commissioning เช่น การทดสอบความดัน การทำความสะอาดระบบท่อ เป็นต้น การเริ่มเดินระบบยูทิริตี้ และการเริ่มเดินเครื่องจักรครั้งแรก

4. Accident investigation team for Big fire case of HMT Y1993.
ร่วมทีมสอบสวนอุบัติเหตุจากการเกิดเพลิงไหม้ร้ายแรง จากการเดินเครื่องจักรครั้งแรก

5. Controlled and improved Polystyrene Production as position Shift Engineer/ Process Engineer at HMT Y1994.
ควบคุมและปรับปรุงการผลิตของ Polystyrene ในแง่ของการทำการ start up ให้ปลอดภัย ในแง่ของการทำระบบควบคุมให้เสถียร และสามารถตอบสนองกับการแกว่งของการผลิตได้ เช่น การทำ PID tuning , การเพิ่มข้อความการเตือนใน WI และ DCS เป็นต้น

6. Technical support for Plant improvement as position of Technical team leader in Polystyrene plant Y1994.
   - รับผิดชอบงาน Modification ทั้งหมด
   - ทำงานเป็น Project leader ในโครงการที่สำคัญ :
     i. SM Inhibitor adsorption project (T.B.C removal from Styrene Monomer)
     ii. Heat recovery by use EB/SM waste for new hot oil heater system.
     iii. New Additive feeding system Zn-St
     iv. Logistic Database (programmer)

7. Plant pre-commissioning / commissioning line #1 at Thai Polyacetal Co,.Ltd or TPAC Y1996 for Polyacetal 15,000 MTY (70 MUS$) .
ทำการเตรียมการเริ่มเดินเครื่องจักร และเริ่มเดินเครื่องจักรครั้งแรก ของ TPAC สายการผลิตที่ 1 ในปี คศ.1996

8. Became TPAC Safety Management Committee since Y1997.
ร่วมทำงานในคณะกรรมการความปลอดภัย ตั้งแต่ปี คศ.1997

9. Project team - Process review for TPAC Line#2 expansion for 25,000 MTY (50MUS$) / Start up and commissioning in Y2003.
เป็นส่วนหนึ่งของ Project team ที่ทำ Process review และทำการเตรียมการเริ่มเดินเครื่องจักร และเริ่มเดินเครื่องจักรครั้งแรก ของ TPAC สายการผลิตที่ 2 ในปี คศ. 2003

10. De-bottle necking from 100 to 110 to 120 to 150 to 180 to 200 % at TPAC line #1 and Line#2.
ทำการเพิ่มกำลังการผลิตของสายการผลิตที่ 1 และ 2 จาก 100% ไปที่ 200% โดยใช้วิธีแก้ปัญหาคอขวด

11. Activated Sludge Waste water problem solving to control Formalin at effluent lower than 1 ppm. Y 1998 by change many operating condition of AST such as MLSS, Nourishment agent , Set up criteria to control maximum Inlet concentration of Formalin etc.
แก้ไขปัญหาระบบบำบัดน้ำทิ้งชนิดตะกอนเร่ง เพื่อที่จะควบคุมค่า Formalin ในน้ำออกนอกโรงงาน ไม่ให้เกิน 1 ppm. ในปี คศ. 1998 โดยการเปลี่ยนสถาวะการควบคุมของระบบบำบัด ยกตัวอย่าง เช่น การเปลี่ยนแปลงค่า MLSS , การเปลี่ยนแปลงชนิดของอาหารเสริม , ตั้งค่าควบคุมความเข้มข้นสูงสุดในน้ำทิ้งที่ป้อนเข้าสู่ระบบบำบัด เป็นต้น

12. Appointed to be Lead auditor for ISO9001 Project at TPAC Y1999 and Certified Lead Assessor by the Certificate of successful completion ISO9000 from RICA (UK) in Y2000
ถูกมอบหมายให้ทำงานเป็น Lead auditor ในการยื่นขอการรับรองระบบ ISO9001 และผ่านการรับรองให้สามารถเป็นผู้ตรวจประเมินเพื่อให้การรับรองของระบบ ISO9000 กับองค์กรต่างๆได้

13. Solved Stress Corrosion Cracking (SCC) in D-390T cooling coil system Y2019 by separated circuit to avoid Chloride in system.
แก้ปัญหาการเกิด SCC ในระบบคอล์ยระบายความร้อน ของถัง D-390T โดยการแยกวงจรการทำความเย็นด้วยน้ำที่มีการควบคุมค่าคลอไรด์

14. Appointed to be Environmental Management Representative (EMR) for ISO14001 Project at TPAC Y2000.
ได้รับการมอบหมายให้ทำหน้าที่เป็นตัวแทนฝ่ายบริการด้านสิ่งแวดล้อมของระบบ ISO14001 ในปี คศ. 2000

15. Initiated, realized and Process design for Formalin Waste Gas Incinerator G-960T&G-960U (2 M US$) / Start Up and commissioning in Y2012. This project payback period was 1.5 Years.
ริเริ่ม นำเสนอโครงการ และ ออกแบบกระบวนการโครงการนำก๊าซทิ้งจากระบบผลิตฟอร์มัลดีไฮด์มาผลิตเผาในเตาเพื่อไอน้ำ โดยมีเงินลงทุนประมาณ 2 MUS$ โดยสามารถคืนทุนภายใน 1.5 ปี

16. Environmental Impact Assessment (EIA) representative for TPAC expansion line#3 during Pollution control area of Map-ta-phut in Y2012 to defense with the Expert Committee with Office Natural Resources and Environmental Policy and Planning (ONEP).
ทำหน้าที่เป็นตัวแทนของบริษัทฯ เพื่อตอบคำถามคณะกรรมการผู้เชี่ยวชาญของ สผ. ในโครงการขยายการผลิต สายการผลิตที่ 3 ในระหว่างการประกาศให้มาบตาพุดเป็นเขตควบคุมมลพิษ ในปี คศ. 2012

17. Process design for Waste water treatment plant for AST #2 Y2002 and AST#3 Y2012 to control Formalin in effluence water <1ppm. Such as Reactor design, Retention time design, Dissolve oxygen , Nourishment agent , MLSS , Redundant Reactor etc.
ออกแบบด้านกระบวนการของระบบบำบัดน้ำทิ้ง ในสายการผลิตที่ 2 และ 3 เพื่อควบคุมปริมาณฟอร์มาลีนในน้ำที่ออกนอกโรงงานไม่ให้เกิน 1 ppm. เช่น Reactor design, การระบุค่า Retention time และ Dissolve oxygen , Nourishment agent , MLSS , Redundant Reactor เป็นต้น

18. Benzene emission problem solving to solve Benzene pollution around Thai Polyacetal operation area by new regulation at 2 ppm. at stack (from 40 ppm.) and 7.6 Microgram per cubic meter at fence. Such as Specify Retention time and Minimum Incineration temperature to destroy Benzene in Incinerator, Stop emission from small point such as Lower Explosion Limit (LEL) analyzer for waste gas system Y2015-2018.
แก้ไขปัญหาของการปลดปล่อยเบนซินสู่บรรยากาศในพื้นที่บริษัท เพื่อให้เป็นไปตาม กฎหมายที่ออกมาใหม่ โดยการควบคุมการปลดปล่อยที่ปล่องไม่ให้เกิน 2 ppm. จากเดิมที่กำหนดไว้ที่ 40 ppm. และความคุมภาพรวมความเข้มข้นเบนซินริมรั้ว ไม่ให้เกิน 7.6 ไมโครกรัมต่อลูกบาศก์เมตร ยกตัวอย่าง เช่น การควบคุม Retention time , การกำหนดอุณหภูมิขั้นต่ำสุดที่ใช้ในการสำหรับเตาเผาเพื่อทำลายเบนซิน และ การกำจัดจุดปลดปล่อยที่เล็กน้อย เช่น ระบบตรวจวัด LEL ของก๊าซทิ้งก่อนส่งเข้าระบบเตาเผา

19. Project Manager, Cooling Blow down recycle Water by UF-RO Project for Mat ta phut water shortage crisis in Y2005-2006. (17 MTHB)
ทำหน้าที่เป็นผู้จัดการ โครงการระบบ Water recycle จากน้ำ Cooling water blow down ในช่วงที่เกิดวิกฤตการณ์การขาดแคลนน้ำ ในพื้นที่มาบตาพุด

20. Technical review for Invitation to bit (ITB)/ Engineering Document /Team preparation for TPAC Expansion project 3 for 40,000 MTY (120 MUS$) / Pre-commissioning and commissioning in Y2011-2013 for example ;
    i. Reviewed Project feasibility study.
    ii. Recruited (internal and external) and Prepare new human resource to Construction control, pre-commissioning , Commissioning.
    iii. Reviewed Process Engineering P&ID PFD for Scale up process design and prepared work instruction for operation.
    iv. Reviewed the detail design of equipment & instrument from EPC contractor
    v. Prepared for Interface with Utilities supply system with Glow Utilities supplier / Interface with existing plant TPAC#2.

ทำหน้าที่ทบทวนเอกสาร ITB และ เอกสารด้านวิศวกรรม และ เตรียมทีมงาน สำหรับการขยายกำลังการผลิต TPAC โครงการที่ 3 กำลังการผลิต 40,000 ตันต่อปี รวมถึงเริ่มทดสอบเดินเครื่องจักรจนเข้าสู่การเดินเครื่องจักรปกติ ในปี คศ.2011-2013 ยกตัวอย่างเช่น

การศึกษาความเป็นไปได้ของโครงการ

การรับบุคลากรเพื่อเข้าร่วมโครงการจากทั้งภายในและภายนอกบริษัท และทำการอบรมเพื่อทำงานก่อสร้าง Pre-commissioning และ Commissioning

ทำการทบทวน P&ID และ PFD จากการออกแบบเพื่อ Scale up และเตรียมคู่มือการผลิต

ทบทวนการออกแบบโดยละเอียดจาก EPC contractor

เตรียมจุดเชื่อมต่อกับบริษัท Glow ที่มีสัญญาส่ง Utilities ให้ รวมถึงการเตรียมจุดเชื่อมต่อกับระบบการผลิตเดิม

21. Accident investigation team for D-343W collapsed by vacuum pressure due to vent line clogging Y2014.
ทำหน้าที่เป็นทีมสอบสวนอุบัติเหตุกรณีถัง D-343W ยุบตัวโดยภาวะความดันสูญญากาศ อันเนื่องจากระบบ vent line อุดตัน

22. Formox process, Deflagration accident investigation. TPAC Line#3 Y2015
ทำหน้าที่เป็นทีมสอบสวนอุบัติเหตุ กรณีเกิดการระเบิดของ Rupture disk ในระบบ Formox process

23. D-601U Dust Explosion accident investigation team, TPACLine#2 Y2017
ทำหน้าที่เป็นทีมสอบสวนอุบัติเหตุ กรณีการเกิด Dust Explosion ในถัง D-601U

24. Assigned to be "Plant Manager" since Y2019.
มอบหมายให้ ทำหน้าที่ ผู้จัดการโรงงาน

25. Assigned to be "Director" for Thai Polyacetal company since Y2019.
มอบหมายให้ ทำหน้าที่ กรรมการบริษัท

26. Join the team to get "Process Safety Management (PSM)", "Good Manufacturing Practice (GMP) and ISCC plus certification.
ร่วมในทีมในการได้รับการรับรอง PSM,GMP,ISCC

27. Certified Senior Professional Engineering License for Chemical Engineer in Y2022.
ได้รับใบอนุญาตวุฒิวิศวกรสาขาวิศวกรรมเคมี (วค.41)

28. Join the Ethical committee, Engineering council of Thailand (Committee, 8th)
ร่วมใน คณะกรรมการจรรยาบรรณ สภาวิศวกร ชุดที่ 8

29. Assigned to be Specialist for professional license examination , Chemical engineering , Engineering council of Thailand (Y2023)
ได้รับการแต่งตั้ง เป็น ผู้ชำนาญการพิเศษเพื่อเพื่อทดสอบความรู้ความชำนาญการประกอบวิชาชีพ ระดับสามัญวิศวกร ระดับวุฒิวิศวกร และระดับภาคีวิศวกรพิเศษ สาขาวิศวกรรมเคมี

References

ศ.ดร.อัญชลีพร วาริทสวัสดิ์ หล่อทองคำ ภาควิชาวิศวกรรมเคมี คณะวิศวกรรมศาสตร์ สถาบันเทคโนโลยีพระจอมเกล้าเจ้าคุณทหารลาดกระบัง

สรุปสาระสำคัญร่างข้อบังคับสภาวิศวกร ว่าด้วยการกำหนดค่าจดทะเบียนสมาชิกค่าบำรุง และค่าธรรมเนียมที่เรียกเก็บจากสมาชิกหรือบุคคลภายนอก (ฉบับที่..) พ.ศ. ....

๑. สภาพปัญหา

ปัจจุบันจำนวนวิศวกรไทยที่ขึ้นทะเบียนเป็นวิศวกรเอเปค (APEC Engineer) และวิศวกรวิชาชีพอาเซียน (ASEAN Engineer) ยังมีน้อยเมื่อเทียบกับประเทศอื่น ๆ ส่งผลให้ประเทศไทยสูญเสียโอกาสในหลายด้าน ทั้งด้านการแข่งขันทางเศรษฐกิจ การเคลื่อนย้ายแรงงานวิชาชีพ และภาพลักษณ์ความน่าเชื่อถือของมาตรฐานวิศวกรรมไทยในเวทีสากล เพื่อส่งเสริมการเคลื่อนย้ายแรงงานวิชาชีพด้านวิศวกรรมภายในภูมิภาคอาเซียน และให้สอดคล้องกับแนวทางความร่วมมือระหว่างประเทศสมาชิกอาเซียนตามข้อผูกพันของไทยภายใต้ ASEAN Mutual Recognition Arrangement on Engineering Services รวมถึงแนวทางของประเทศสมาชิกอื่นที่กำหนดค่าธรรมเนียมในระดับเหมาะสมจึงมีความจำเป็นต้องแก้ไขข้อบังคับสภาวิศวกรว่าด้วยการกำหนดค่าจดทะเบียนสมาชิก ค่าบำรุง และค่าธรรมเนียม เพื่อสนับสนุนการขึ้นทะเบียนเป็น APEC Engineer และ ASEAN Engineer ให้เพิ่มมากขึ้น

๒. ประโยชน์

เพื่อกำหนดให้คณะกรรมการสภาวิศวกรมีอำนาจในการออกประกาศปรับลดค่าธรรมเนียมในส่วนที่เกี่ยวกับวิศวกรวิชาชีพอาเซียนและวิศวกรเอเปคได้ตามความเหมาะสมแก่กรณี เพื่อส่งเสริมและสนับสนุนการเคลื่อนย้ายแรงงานวิชาชีพด้านวิศวกรรมภายในภูมิภาคอาเซียนและการขึ้นทะเบียนเป็นวิศวกรเอเปคตามที่ประเทศไทยได้มีข้อผูกพันไว้

๓. สาระสำคัญในการแก้ไขเพิ่มเติม

กำหนดให้คณะกรรมการสภาวิศวกรมีอำนาจในการออกประกาศปรับลดค่าธรรมเนียมในส่วนที่เกี่ยวกับวิศวกรวิชาชีพอาเซียนและวิศวกรเอเปคได้ตามความเหมาะสมแก่กรณี

<u>ตารางเปรียบเทียบ</u>

ร่างข้อบังคับสภาวิศวกร ว่าด้วยการกำหนดค่าจดทะเบียนสมาชิกค่าบำรุง และค่าธรรมเนียมที่เรียกเก็บจากสมาชิกหรือบุคคลภายนอก (ฉบับที่..) พ.ศ. ....

(ในส่วนที่เกี่ยวกับค่าธรรมเนียมการขึ้นทะเบียนวิศวกรวิชาชีพอาเซียน (ACPE) และวิศวกรเอเปค (APEC Engineer))

ข้อบังคับสภาวิศวกร ว่าด้วยการกำหนดค่าจดทะเบียนสมาชิกค่าบำรุง และค่าธรรมเนียมที่เรียกเก็บจากสมาชิกหรือบุคคลภายนอก พ.ศ. ๒๕๕๑ และที่แก้ไขเพิ่มเติมโดย (ฉบับที่ ๒) พ.ศ. ๒๕๕๘ (ฉบับที่ ๓) พ.ศ. ๒๕๕๙ (ฉบับที่ ๔) พ.ศ. ๒๕๖๑ (ฉบับที่ ๕) พ.ศ. ๒๕๖๔ (ฉบับที่ ๖) พ.ศ. ๒๕๖๖ และ (ฉบับที่ ๗) พ.ศ. ๒๕๖๘	**ร่างข้อบังคับสภาวิศวกร ว่าด้วยการกำหนดค่าจดทะเบียนสมาชิกค่าบำรุง และค่าธรรมเนียมที่เรียกเก็บจากสมาชิกหรือบุคคลภายนอก (ฉบับที่..) พ.ศ. ....**	**หมายเหตุ**
โดยที่เป็นการสมควรปรับปรุงข้อบังคับสภาวิศวกร ว่าด้วยค่าจดทะเบียนสมาชิก ค่าบำรุง และค่าธรรมเนียมที่เรียกเก็บจากสมาชิกหรือบุคคลภายนอก อาศัยอำนาจตามความในมาตรา ๘ (๖) (ข) แห่งพระราชบัญญัติวิศวกร พ.ศ. ๒๕๔๒ อันเป็นกฎหมายที่มีบทบัญญัติบางประการ เกี่ยวกับการจำกัดสิทธิและเสรีภาพของบุคคล ซึ่งมาตรา ๒๙ ประกอบกับมาตรา ๔๓ และมาตรา ๔๕ ของรัฐธรรมนูญแห่งราชอาณาจักรไทยบัญญัติให้กระทำได้โดยอาศัยอำนาจตามบทบัญญัติแห่งกฎหมาย สภาวิศวกรโดยมติที่ประชุมใหญ่วิสามัญ ครั้งที่ ๑/๒๕๕๐ เมื่อวันที่ ๒๒ สิงหาคม ๒๕๕๐ และโดยความเห็นชอบของสภานายกพิเศษแห่งสภาวิศวกรจึงออกข้อบังคับไว้ ดังต่อไปนี้	โดยที่เป็นการสมควรแก้ไขเพิ่มเติมข้อบังคับสภาวิศวกร ว่าด้วยการกำหนดค่าจดทะเบียนสมาชิก ค่าบำรุง และค่าธรรมเนียมที่เรียกเก็บจากสมาชิกหรือบุคคลภายนอก พ.ศ. ๒๕๕๑ เพื่อกำหนดให้คณะกรรมการสภาวิศวกรมีอำนาจในการออกประกาศปรับลดค่าธรรมเนียมในส่วนที่เกี่ยวกับวิศวกรวิชาชีพอาเซียนและวิศวกรเอเปคได้ตามความเหมาะสมแก่กรณี เพื่อส่งเสริมและสนับสนุนการเคลื่อนย้ายแรงงานวิชาชีพด้านวิศวกรรมภายในภูมิภาคอาเซียนและการขึ้นทะเบียนเป็นวิศวกรเอเปคตามที่ประเทศไทยได้มีข้อผูกพันไว้ อาศัยอำนาจตามความในมาตรา ๘ (๖) (ข) แห่งพระราชบัญญัติวิศวกร พ.ศ. ๒๕๔๒ สภาวิศวกรโดยมติที่ประชุมใหญ่สามัญสภาวิศวกร เมื่อวันที่..... และโดยความเห็นชอบของสภานายกพิเศษแห่งสภาวิศวกร ออกข้อบังคับไว้ ดังต่อไปนี้	คำปรารภ

ข้อบังคับสภาวิศวกร ว่าด้วยการกำหนดค่าจดทะเบียนสมาชิกค่าบำรุง และค่าธรรมเนียมที่เรียกเก็บจากสมาชิกหรือบุคคลภายนอก พ.ศ. ๒๕๕๑ และที่แก้ไขเพิ่มเติมโดย (ฉบับที่ ๒) พ.ศ. ๒๕๕๘ (ฉบับที่ ๓) พ.ศ. ๒๕๕๙ (ฉบับที่ ๔) พ.ศ. ๒๕๖๑ (ฉบับที่ ๕) พ.ศ. ๒๕๖๔ (ฉบับที่ ๖) พ.ศ. ๒๕๖๖ และ (ฉบับที่ ๗) พ.ศ. ๒๕๖๘	**ร่างข้อบังคับสภาวิศวกร ว่าด้วยการกำหนดค่าจดทะเบียนสมาชิกค่าบำรุง และค่าธรรมเนียมที่เรียกเก็บจากสมาชิกหรือบุคคลภายนอก (ฉบับที่..) พ.ศ. ....**	**หมายเหตุ**
ข้อ ๑ ข้อบังคับนี้เรียกว่า “ข้อบังคับสภาวิศวกร ว่าด้วยการกำหนดค่าจดทะเบียนสมาชิกค่าบำรุง และค่าธรรมเนียมที่เรียกเก็บจากสมาชิกหรือบุคคลภายนอก พ.ศ. ๒๕๕๑”	ข้อ ๑ ข้อบังคับนี้เรียกว่า “ข้อบังคับสภาวิศวกร ว่าด้วยการกำหนดค่าจดทะเบียนสมาชิกค่าบำรุง และค่าธรรมเนียมที่เรียกเก็บจากสมาชิกหรือบุคคลภายนอก (ฉบับที่..) พ.ศ. ....”	แก้ไขเพิ่มเติมเป็นฉบับที่ ๘
ข้อ ๒ ข้อบังคับนี้ให้ใช้บังคับตั้งแต่วันถัดจากวันประกาศในราชกิจจานุเบกษาเป็นต้นไป	ข้อ ๒ ข้อบังคับนี้ให้ใช้บังคับตั้งแต่วันถัดจากวันประกาศในราชกิจจานุเบกษาเป็นต้นไป	-
ข้อ ๓ ให้ยกเลิกข้อบังคับสภาวิศวกร ว่าด้วยการกำหนดค่าจดทะเบียนสมาชิก ค่าธรรมเนียมจากสมาชิกและบุคคลภายนอก พ.ศ. ๒๕๔๓	-	-
ข้อ ๔ ในข้อบังคับนี้ “ค่าจดทะเบียนสมาชิก” หมายความว่า เงินที่สภาวิศวกรเรียกเก็บเป็นค่าแรกเข้าในการสมัครเป็นสมาชิกสภาวิศวกร “ค่าบำรุง” หมายความว่า เงินที่สภาวิศวกรเรียกเก็บจากสมาชิกสภาวิศวกรเป็นรายห้าปี เพื่อใช้ดำเนินกิจการตามวัตถุประสงค์ของสภาวิศวกร “ค่าธรรมเนียม” หมายความว่า เงินที่สภาวิศวกรเรียกเก็บจากสมาชิกสภาวิศวกรหรือบุคคลภายนอกที่ขอรับบริการจากสภาวิศวกร	ไม่มีการแก้ไข	ไม่มีการแก้ไข

ข้อบังคับสภาวิศวกร ว่าด้วยการกำหนดค่าจดทะเบียนสมาชิกค่าบำรุง และค่าธรรมเนียมที่เรียกเก็บจากสมาชิกหรือบุคคลภายนอก พ.ศ. ๒๕๕๑ และที่แก้ไขเพิ่มเติมโดย (ฉบับที่ ๒) พ.ศ. ๒๕๕๘ (ฉบับที่ ๓) พ.ศ. ๒๕๕๙ (ฉบับที่ ๔) พ.ศ. ๒๕๖๑ (ฉบับที่ ๕) พ.ศ. ๒๕๖๔ (ฉบับที่ ๖) พ.ศ. ๒๕๖๖ และ (ฉบับที่ ๗) พ.ศ. ๒๕๖๘	ร่างข้อบังคับสภาวิศวกร ว่าด้วยการกำหนดค่าจดทะเบียนสมาชิกค่าบำรุง และค่าธรรมเนียมที่เรียกเก็บจากสมาชิกหรือบุคคลภายนอก (ฉบับที่..) พ.ศ.	หมายเหตุ
ข้อ ๕ สภาวิศวกรกำหนดอัตราค่าจดทะเบียนสมาชิก ค่าบำรุง และค่าธรรมเนียมที่เรียกเก็บจากสมาชิกหรือบุคคลภายนอก ตามที่กำหนดไว้ในบัญชีท้ายข้อบังคับนี้	ไม่มีการแก้ไข	ไม่มีการแก้ไข
ข้อ ๖ ในกรณีสมาชิกซึ่งได้ชำระค่าจดทะเบียนสมาชิกรายปี ตามข้อบังคับสภาวิศวกรว่าด้วยการกำหนดค่าจดทะเบียนสมาชิก ค่าธรรมเนียมจากสมาชิกและบุคคลภายนอก พ.ศ. ๒๕๔๓ ไว้ต่อสภาวิศวกรอยู่ก่อนวันที่ข้อบังคับนี้ใช้บังคับ และยังไม่หมดอายุ ให้ถือว่าได้ชำระค่าจดทะเบียนและค่าบำรุงตามข้อบังคับนี้ แต่เมื่อจะชำระค่าบำรุงสมาชิกในครั้งต่อไป ให้ชำระค่าบำรุงตามข้อบังคับนี้	ไม่มีการแก้ไข	ไม่มีการแก้ไข

บัญชีท้ายข้อบังคับสภาวิศวกร
ว่าด้วยการกำหนดค่าจดทะเบียนสมาชิก ค่าบำรุง และค่าธรรมเนียม
ที่เรียกเก็บจากสมาชิกหรือบุคคลภายนอก

ข้อบังคับสภาวิศวกร ว่าด้วยการกำหนดค่าจดทะเบียนสมาชิกค่าบำรุง และค่าธรรมเนียมที่เรียกเก็บจากสมาชิกหรือบุคคลภายนอก พ.ศ. ๒๕๕๑ และที่แก้ไขเพิ่มเติมโดย (ฉบับที่ ๒) พ.ศ. ๒๕๕๘ (ฉบับที่ ๓) พ.ศ. ๒๕๕๙ (ฉบับที่ ๔) พ.ศ. ๒๕๖๑ (ฉบับที่ ๕) พ.ศ. ๒๕๖๔ (ฉบับที่ ๖) พ.ศ. ๒๕๖๖ และ (ฉบับที่ ๗) พ.ศ. ๒๕๖๘	**ร่างข้อบังคับสภาวิศวกร ว่าด้วยการกำหนดค่าจดทะเบียนสมาชิกค่าบำรุง และค่าธรรมเนียมที่เรียกเก็บจากสมาชิกหรือบุคคลภายนอก (ฉบับที่..) พ.ศ. ....**	หมายเหตุ
ก. ค่าจดทะเบียนสมาชิก ค่าจดทะเบียนสมาชิก ทั้งประเภทสามัญหรือวิสามัญ ครั้งละ ๕๐๐ บาท	ไม่มีการแก้ไข	ไม่มีการแก้ไข
ข. ค่าบำรุง ค่าบำรุงที่เรียกเก็บจากสมาชิกรายห้าปี (เศษของปีให้คิดเป็นปี) คนละไม่เกิน ๑,๐๐๐ บาท	ไม่มีการแก้ไข	ไม่มีการแก้ไข
ค. ค่าธรรมเนียมที่เรียกเก็บจากสมาชิก หรือบุคคลภายนอก	ไม่มีการแก้ไข	ไม่มีการแก้ไข
๑. ค่าหนังสือรับรองการเป็นสมาชิกใบรับรองความรู้ความชำนาญในการประกอบวิชาชีพวิศวกรรม หรือหนังสือรับรองความรู้ความชำนาญในการประกอบวิชาชีพวิศวกรรมควบคุม ฉบับภาษาอังกฤษ ฉบับละ ๕๐๐ บาท	ไม่มีการแก้ไข	ไม่มีการแก้ไข
๒. ค่าคำขอใบแทนกรณีเอกสารสูญหาย ชำรุด หรือเปลี่ยนแปลงรายละเอียด ดังนี้ ๒.๑ บัตรสมาชิก ฉบับละ ๕๐ บาท	ไม่มีการแก้ไข	ไม่มีการแก้ไข

ข้อบังคับสภาวิศวกร ว่าด้วยการกำหนดค่าจดทะเบียนสมาชิกค่าบำรุง และค่าธรรมเนียมที่เรียกเก็บจากสมาชิกหรือบุคคลภายนอก พ.ศ. ๒๕๕๑ และที่แก้ไขเพิ่มเติมโดย (ฉบับที่ ๒) พ.ศ. ๒๕๕๘ (ฉบับที่ ๓) พ.ศ. ๒๕๕๙ (ฉบับที่ ๔) พ.ศ. ๒๕๖๑ (ฉบับที่ ๕) พ.ศ. ๒๕๖๔ (ฉบับที่ ๖) พ.ศ. ๒๕๖๖ และ (ฉบับที่ ๗) พ.ศ. ๒๕๖๘	**ร่างข้อบังคับสภาวิศวกร ว่าด้วยการกำหนดค่าจดทะเบียนสมาชิกค่าบำรุง และค่าธรรมเนียมที่เรียกเก็บจากสมาชิกหรือบุคคลภายนอก (ฉบับที่..) พ.ศ. ....**	หมายเหตุ
๒.๒ ใบรับรองความรู้ความชำนาญในการประกอบวิชาชีพวิศวกรรมหรือหนังสือรับรองความรู้ความชำนาญในการประกอบวิชาชีพวิศวกรรมควบคุม ฉบับละ ๕๐๐ บาท		
๒/๑ ค่าคำขอเปลี่ยนแปลงข้อมูลใบอนุญาต บุคคลธรรมดา ฉบับละ ๕๐๐ บาท นิติบุคคล ฉบับละ ๕,๐๐๐ บาท	ไม่มีการแก้ไข	ไม่มีการแก้ไข
๓. ค่าคำขอข้อมูลสมาชิก ชื่อละ ๒๕ บาท	ไม่มีการแก้ไข	ไม่มีการแก้ไข
๔. ค่าคำขอออกใบรับรองการขึ้นทะเบียนวิศวกรเอเปคอายุสามปีฉบับละ ๑,๐๐๐ บาท	ไม่มีการแก้ไข	ไม่มีการแก้ไข
๔/๑ ค่าคำขอต่ออายุทะเบียนวิศวกรเอเปค ฉบับละ ๑,๐๐๐ บาท อายุสามปี	ไม่มีการแก้ไข	ไม่มีการแก้ไข
๕. ค่าการฝึกอบรม ตามอัตราที่คณะกรรมการสภาวิศวกรประกาศกำหนด สำหรับการฝึกอบรมแต่ละครั้งแต่ต้องไม่เกินวันละ ๑,๕๐๐ บาท	ไม่มีการแก้ไข	ไม่มีการแก้ไข
๖. ค่าสอบวัดผลความรู้ ที่ไม่เกี่ยวข้องกับการทดสอบความรู้ในการประกอบวิชาชีพวิศวกรรมควบคุมตามอัตราที่คณะกรรมการสภาวิศวกรกำหนด	ไม่มีการแก้ไข	ไม่มีการแก้ไข

ข้อบังคับสภาวิศวกร ว่าด้วยการกำหนดค่าจดทะเบียนสมาชิกค่าบำรุง และค่าธรรมเนียมที่เรียกเก็บจากสมาชิกหรือบุคคลภายนอก พ.ศ. ๒๕๕๑ และที่แก้ไขเพิ่มเติมโดย (ฉบับที่ ๒) พ.ศ. ๒๕๕๘ (ฉบับที่ ๓) พ.ศ. ๒๕๕๙ (ฉบับที่ ๔) พ.ศ. ๒๕๖๑ (ฉบับที่ ๕) พ.ศ. ๒๕๖๔ (ฉบับที่ ๖) พ.ศ. ๒๕๖๖ และ (ฉบับที่ ๗) พ.ศ. ๒๕๖๘	ร่างข้อบังคับสภาวิศวกร ว่าด้วยการกำหนดค่าจดทะเบียนสมาชิกค่าบำรุง และค่าธรรมเนียมที่เรียกเก็บจากสมาชิกหรือบุคคลภายนอก (ฉบับที่..) พ.ศ.	หมายเหตุ
สำหรับการสอบแต่ละครั้ง แต่ต้องไม่เกิน ครั้งละ ๓,๐๐๐ บาท		
๗. ค่ายื่นคำขอรับรองปริญญา ประกาศนียบัตร หรือวุฒิบัตรในการประกอบวิชาชีพวิศวกรรมควบคุม หลักสูตรละ ๑๕,๐๐๐ บาท	ไม่มีการแก้ไข	ไม่มีการแก้ไข
๘. ค่าใช้จ่ายในการตรวจประเมินหลักสูตรเพื่อรับรองปริญญา ประกาศนียบัตร หรือวุฒิบัตรในการประกอบวิชาชีพวิศวกรรมควบคุม ณ สถาบันการศึกษาในอัตรา ดังนี้ ๘.๑ ภายในกรุงเทพมหานครและปริมณฑล ครั้งละ ๒๕,๐๐๐ บาท ๘.๒ ภาคกลาง ยกเว้นจังหวัดตาม ๘.๑ ภาคตะวันตก และภาคตะวันออก ครั้งละ ๓๕,๐๐๐ บาท ๘.๓ ภาคตะวันออกเฉียงเหนือ ครั้งละ ๕๐,๐๐๐ บาท ๘.๔ ภาคเหนือ ครั้งละ ๕๕,๐๐๐ บาท ๘.๕ ภาคใต้ ครั้งละ ๕๕,๐๐๐ บาท	ไม่มีการแก้ไข	ไม่มีการแก้ไข

ข้อบังคับสภาวิศวกร ว่าด้วยการกำหนดค่าจดทะเบียนสมาชิกค่าบำรุง และค่าธรรมเนียมที่เรียกเก็บจากสมาชิกหรือบุคคลภายนอก พ.ศ. ๒๕๕๑ และที่แก้ไขเพิ่มเติมโดย (ฉบับที่ ๒) พ.ศ. ๒๕๕๘ (ฉบับที่ ๓) พ.ศ. ๒๕๕๙ (ฉบับที่ ๔) พ.ศ. ๒๕๖๑ (ฉบับที่ ๕) พ.ศ. ๒๕๖๔ (ฉบับที่ ๖) พ.ศ. ๒๕๖๖ และ (ฉบับที่ ๗) พ.ศ. ๒๕๖๘	**ร่างข้อบังคับสภาวิศวกร ว่าด้วยการกำหนดค่าจดทะเบียนสมาชิกค่าบำรุง และค่าธรรมเนียมที่เรียกเก็บจากสมาชิกหรือบุคคลภายนอก (ฉบับที่..) พ.ศ. ....**	หมายเหตุ
๘/๑ ค่าใช้จ่ายตรวจประเมินหลักสูตรเพื่อรับรองปริญญา ประกาศนียบัตร หรือวุฒิบัตรในการประกอบวิชาชีพวิศวกรรมควบคุมโดยวิธีอิเล็กทรอนิกส์ หลักสูตรละ ๒๕,๐๐๐ บาท	ไม่มีการแก้ไข	ไม่มีการแก้ไข
๙. ค่าคำขอขึ้นทะเบียนวิศวกรวิชาชีพอาเซียน ฉบับละ ๑,๐๐๐ บาทอายุสามปี ๑๐. ค่าคำขอต่ออายุทะเบียนวิศวกรวิชาชีพอาเซียน ฉบับละ ๑,๐๐๐ บาทอายุสามปี ๑๑. ค่าใบรับรองการขึ้นทะเบียนวิศวกรวิชาชีพอาเซียน ฉบับละ ๒,๐๐๐ บาท ๑๒. ค่าใบรับรองการต่ออายุทะเบียนวิศวกรวิชาชีพอาเซียน ฉบับละ ๒,๐๐๐ บาท	ข้อ ๓ ให้เพิ่มความต่อไปนี้เป็นข้อ ๕/๑ ของข้อบังคับสภาวิศวกร ว่าด้วยการกำหนดค่าจดทะเบียนสมาชิกค่าบำรุง และค่าธรรมเนียมที่เรียกเก็บจากสมาชิกหรือบุคคลภายนอก พ.ศ. ๒๕๕๑ “ข้อ ๕/๑ ค่าธรรมเนียมตามบัญชีท้ายข้อบังคับสภาวิศวกรว่าด้วยการกำหนดค่าจดทะเบียนสมาชิกค่าบำรุงและค่าธรรมเนียมที่เรียกเก็บจากสมาชิกหรือบุคคลภายนอก ลำดับที่ ๔ ลำดับที่ ๔/๑ ลำดับที่ ๙ ลำดับที่ ๑๐ ลำดับที่ ๑๑ และลำดับที่ ๑๒ ของ ค. กรณีมีเหตุอันควรคณะกรรมการสภาวิศวกรอาจออกประกาศปรับลดได้ตามความเหมาะสมแก่กรณี”	เพื่อส่งเสริมและสนับสนุนการเคลื่อนย้ายแรงงานวิชาชีพด้านวิศวกรรมภายในภูมิภาคอาเซียนอย่างมีประสิทธิภาพ และสอดคล้องกับแนวทางความร่วมมือระหว่างประเทศสมาชิกอาเซียน ตามที่ประเทศไทยได้มีข้อผูกพันกายใต้ข้อตกลงยอมรับร่วมของอาเซียนด้านบริการวิศวกรรม (ASEAN Mutual Recognition Arrangement on Engineering Services) และสอดคล้องกับแนวทางของประเทศสมาชิกอาเซียนอื่น ๆ ที่มีการกำหนดค่าธรรมเนียมในระดับที่เหมาะสม รวมถึงสนับสนุนการขึ้นทะเบียนเป็นวิศวกรเอเปค (APEC Engineer)
๑๓. ค่าคำขอใบแทนใบรับรองผลการทดสอบความรู้ระดับภาคีวิศวกร กรณีใบรับรองชำรุดหรือสูญหาย ฉบับละ ๑๕๐ บาท	ไม่มีการแก้ไข	ไม่มีการแก้ไข

ข้อบังคับสภาวิศวกร ว่าด้วยการกำหนดค่าจดทะเบียนสมาชิกค่าบำรุง และค่าธรรมเนียมที่เรียกเก็บจากสมาชิกหรือบุคคลภายนอก พ.ศ. ๒๕๕๑ และที่แก้ไขเพิ่มเติมโดย (ฉบับที่ ๒) พ.ศ. ๒๕๕๘ (ฉบับที่ ๓) พ.ศ. ๒๕๕๙ (ฉบับที่ ๔) พ.ศ. ๒๕๖๑ (ฉบับที่ ๕) พ.ศ. ๒๕๖๔ (ฉบับที่ ๖) พ.ศ. ๒๕๖๖ และ (ฉบับที่ ๗) พ.ศ. ๒๕๖๘	**ร่างข้อบังคับสภาวิศวกร ว่าด้วยการกำหนดค่าจดทะเบียนสมาชิกค่าบำรุง และค่าธรรมเนียมที่เรียกเก็บจากสมาชิกหรือบุคคลภายนอก (ฉบับที่..) พ.ศ. ....**	หมายเหตุ
๑๔. ค่าคำขอขึ้นทะเบียนวิศวกรวิชาชีพต่างด้าว อายุหนึ่งปี ฉบับละ ๑,๕๐๐ บาท	ไม่มีการแก้ไข	ไม่มีการแก้ไข
๑๕. ค่าคำขอต่ออายุทะเบียนวิศวกรวิชาชีพต่างด้าวอายุหนึ่งปี ฉบับละ ๑,๕๐๐ บาท	ไม่มีการแก้ไข	ไม่มีการแก้ไข
๑๖. ค่าใบรับรองการขึ้นทะเบียนวิศวกรวิชาชีพต่างด้าว ฉบับละ ๓,๕๐๐ บาท	ไม่มีการแก้ไข	ไม่มีการแก้ไข
๑๗. ค่าใบรับรองการต่ออายุทะเบียนวิศวกรวิชาชีพต่างด้าว ฉบับละ ๓,๕๐๐ บาท	ไม่มีการแก้ไข	ไม่มีการแก้ไข
๑๘. ค่าคำขอรับรองมาตรฐานคุณภาพการศึกษาวิศวกรรมศาสตร์ หลักสูตรละ ๖๘,๐๐๐ บาท	ไม่มีการแก้ไข	ไม่มีการแก้ไข
๑๙. ค่าใช้จ่ายในการตรวจประเมินมาตรฐานคุณภาพการศึกษาวิศวกรรมศาสตร์ หลักสูตรละ ๑๔๐,๐๐๐ บาท	ไม่มีการแก้ไข	ไม่มีการแก้ไข
๒๐. ค่าใบรับรองความรู้ความชำนาญในการประกอบวิชาชีพวิศวกรรม ระดับวิศวกร ฉบับละ ๑,๐๐๐ บาท ระดับวิศวกรวิชาชีพ ฉบับละ ๓,๐๐๐ บาท	ไม่มีการแก้ไข	ไม่มีการแก้ไข
๒๑. ค่าต่ออายุใบรับรองความรู้ความชำนาญในการประกอบวิชาชีพวิศวกรรม	ไม่มีการแก้ไข	ไม่มีการแก้ไข

ข้อบังคับสภาวิศวกร ว่าด้วยการกำหนดค่าจดทะเบียนสมาชิกค่าบำรุง และค่าธรรมเนียมที่เรียกเก็บจากสมาชิกหรือบุคคลภายนอก พ.ศ. ๒๕๕๑ และที่แก้ไขเพิ่มเติมโดย (ฉบับที่ ๒) พ.ศ. ๒๕๕๘ (ฉบับที่ ๓) พ.ศ. ๒๕๕๙ (ฉบับที่ ๔) พ.ศ. ๒๕๖๑ (ฉบับที่ ๕) พ.ศ. ๒๕๖๔ (ฉบับที่ ๖) พ.ศ. ๒๕๖๖ และ (ฉบับที่ ๗) พ.ศ. ๒๕๖๘	ร่างข้อบังคับสภาวิศวกร ว่าด้วยการกำหนดค่าจดทะเบียนสมาชิกค่าบำรุง และค่าธรรมเนียมที่เรียกเก็บจากสมาชิกหรือบุคคลภายนอก (ฉบับที่..) พ.ศ.	หมายเหตุ
ระดับวิศวกร ฉบับละ ๕๐๐ บาท ระดับวิศวกรวิชาชีพ ฉบับละ ๑,๐๐๐ บาท		
๒๒. ค่าคำขอรับรองมาตรฐานการให้บริการวิชาชีพและมาตรฐานการปฏิบัติวิชาชีพอัตรา ๑๐๐,๐๐๐ บาทต่อมาตรฐาน ทั้งนี้ กรณีมีเหตุอันควร คณะกรรมการสภาวิศวกรอาจปรับลดได้ตามความเหมาะสมแก่กรณี	ไม่มีการแก้ไข	ไม่มีการแก้ไข
๒๓. ค่าคำขอขึ้นทะเบียนวิศวกรวิชาชีพต่างชาติ อายุหนึ่งปี ฉบับละ ๑,๕๐๐ บาท	ไม่มีการแก้ไข	ไม่มีการแก้ไข
๒๔. ค่าคำขอต่ออายุทะเบียนวิศวกรวิชาชีพต่างชาติอายุหนึ่งปี ฉบับละ ๑,๕๐๐ บาท	ไม่มีการแก้ไข	ไม่มีการแก้ไข
๒๕. ค่าใบรับรองการขึ้นทะเบียนวิศวกรวิชาชีพต่างชาติ ฉบับละ ๓,๕๐๐ บาท	ไม่มีการแก้ไข	ไม่มีการแก้ไข
๒๖. ค่าใบรับรองการต่ออายุทะเบียนวิศวกรวิชาชีพต่างชาติ ฉบับละ ๓,๕๐๐ บาท	ไม่มีการแก้ไข	ไม่มีการแก้ไข

-ร่าง-

ข้อบังคับสภาวิศวกร ว่าด้วยการกำหนดค่าจดทะเบียนสมาชิกค่าบำรุง และค่าธรรมเนียมที่เรียกเก็บจากสมาชิกหรือบุคคลภายนอก (ฉบับที่..) พ.ศ. ....

โดยที่เป็นการสมควรแก้ไขเพิ่มเติมข้อบังคับสภาวิศวกร ว่าด้วยการกำหนดค่าจดทะเบียนสมาชิก ค่าบำรุง และค่าธรรมเนียมที่เรียกเก็บจากสมาชิกหรือบุคคลภายนอก พ.ศ. ๒๕๕๑ เพื่อกำหนดให้คณะกรรมการสภาวิศวกรมีอำนาจในการออกประกาศปรับลดค่าธรรมเนียมในส่วนที่เกี่ยวกับวิศวกรวิชาชีพอาเซียนและวิศวกรเอเปคได้ตามความเหมาะสมแก่กรณี เพื่อส่งเสริมและสนับสนุนการเคลื่อนย้ายแรงงานวิชาชีพด้านวิศวกรรมภายในภูมิภาคอาเซียนและการขึ้นทะเบียนเป็นวิศวกรเอเปคตามที่ประเทศไทยได้มีข้อผูกพันไว้

อาศัยอำนาจตามความในมาตรา ๘ (๖) (ข) แห่งพระราชบัญญัติวิศวกร พ.ศ. ๒๕๔๒ สภาวิศวกร โดยมติที่ประชุมใหญ่สามัญสภาวิศวกร เมื่อวันที่..... และโดยความเห็นชอบของสภานายกพิเศษแห่งสภาวิศวกร ออกข้อบังคับไว้ ดังต่อไปนี้

ข้อ ๑ ข้อบังคับนี้เรียกว่า “ข้อบังคับสภาวิศวกร ว่าด้วยการกำหนดค่าจดทะเบียนสมาชิกค่าบำรุง และค่าธรรมเนียมที่เรียกเก็บจากสมาชิกหรือบุคคลภายนอก (ฉบับที่..) พ.ศ. ....”

ข้อ ๒ ข้อบังคับนี้ให้ใช้บังคับตั้งแต่วันถัดจากวันประกาศในราชกิจจานุเบกษาเป็นต้นไป

ข้อ ๓ ให้เพิ่มความต่อไปนี้เป็นข้อ ๕/๑ ของข้อบังคับสภาวิศวกร ว่าด้วยการกำหนดค่าจดทะเบียนสมาชิกค่าบำรุง และค่าธรรมเนียมที่เรียกเก็บจากสมาชิกหรือบุคคลภายนอก พ.ศ. ๒๕๕๑

“ข้อ ๕/๑ ค่าธรรมเนียมตามบัญชีท้ายข้อบังคับสภาวิศวกรว่าด้วยการกำหนดค่าจดทะเบียนสมาชิกค่าบำรุงและค่าธรรมเนียมที่เรียกเก็บจากสมาชิกหรือบุคคลภายนอก ลำดับที่ ๔ ลำดับที่ ๔/๑ ลำดับที่ ๙ ลำดับที่ ๑๐ ลำดับที่ ๑๑ และลำดับที่ ๑๒ ของ ค. กรณีมีเหตุอันควรคณะกรรมการสภาวิศวกรอาจออกประกาศปรับลดได้ตามความเหมาะสมแก่กรณี”

ประกาศ ณ วันที่ พ.ศ. ....

(.....)

นายกสภาวิศวกร

เสนอที่ประชุมใหญ่สามัญสภาวิศวกร

สรุปสาระสำคัญร่างข้อบังคับสภาวิศวกร ว่าด้วยการเลือกและการเลือกตั้งกรรมการสภาวิศวกร (ฉบับที่ ..) พ.ศ. ....

๑. สภาพปัญหา

เพื่อกำหนดหลักเกณฑ์ วิธีการ และเงื่อนไขในการจัดการเลือกตั้งกรรมการสภาวิศวกร โดยวิธีการลงคะแนนทางอิเล็กทรอนิกส์ร่วมกับวิธีการลงคะแนนทางไปรษณีย์ไว้เป็นการเฉพาะในข้อบังคับสภาวิศวกร ว่าด้วยการเลือกและการเลือกตั้งกรรมการสภาวิศวกร ทั้งนี้ สอดคล้องกับเจตนารมณ์ของสมาชิกที่ให้ความเห็นชอบข้อบังคับสภาวิศวกร ว่าด้วยการเลือกและการเลือกตั้งกรรมการสภาวิศวกร (ฉบับที่ ๔) พ.ศ. ๒๕๖๔ อันจะเป็นประโยชน์ต่อสมาชิกสามัญของสภาวิศวกรผู้มีสิทธิเลือกตั้งในการแสดงความจำนงเลือกใช้สิทธิลงคะแนนเลือกตั้งแบบอิเล็กทรอนิกส์แทนวิธีการลงคะแนนแบบเดิมทางไปรษณีย์

๒. ประโยชน์

เพื่อกำหนดหลักเกณฑ์ วิธีการ และเงื่อนไขในการจัดการเลือกตั้งกรรมการสภาวิศวกรโดยวิธีการลงคะแนนทางอิเล็กทรอนิกส์ร่วมกับวิธีการลงคะแนนทางไปรษณีย์

๓. สาระสำคัญในการแก้ไขเพิ่มเติม

๓.๑ กำหนดให้การเลือกตั้งกรรมการกระทำได้โดยวิธีการลงคะแนนทางอิเล็กทรอนิกส์ร่วมกับวิธีการลงคะแนนทางไปรษณีย์

๓.๒ กำหนดให้สมาชิกที่มีความประสงค์จะลงคะแนนด้วยวิธีการทางไปรษณีย์ให้แจ้งความจำนงต่อผู้อำนวยการเลือกตั้งภายในระยะเวลาที่คณะกรรมการอำนวยการเลือกตั้งกำหนดซึ่งต้องไม่น้อยกว่า ๑๕ วัน แต่ไม่เกินกว่า ๓๐ วัน โดยสมาชิกที่ไม่ได้แจ้งความประสงค์ภายในระยะเวลาที่กำหนดถือว่าสมาชิกผู้นั้นมีความประสงค์ใช้สิทธิลงคะแนนทางอิเล็กทรอนิกส์

๓.๓ กำหนดหลักเกณฑ์ วิธีการและเงื่อนไขการลงคะแนนโดยวิธีการทางอิเล็กทรอนิกส์อย่างน้อย ดังต่อไปนี้

(๑) มีระบบการยืนยันตัวตนและพิสูจน์ตัวตนของผู้ใช้สิทธิเลือกตั้ง

(๒) บัตรเลือกตั้งต้องอยู่ในรูปแบบที่เหมาะสมโดยสามารถแสดงหรืออ้างอิงเพื่อใช้ในภายหลังและยังคงความครบถ้วนของข้อความในรูปแบบของข้อมูลอิเล็กทรอนิกส์

(๓) มีการกำหนดวันเวลาเริ่มต้นและสิ้นสุดในการใช้สิทธิลงคะแนนเลือกตั้ง

(๔) มีวิธีการที่ทำให้สามารถระบุตัวเจ้าของลายมือชื่อประเภท ลักษณะหรือรูปแบบของลายมือชื่ออิเล็กทรอนิกส์ และสามารถแสดงได้ว่าเจ้าของลายมือชื่อรับรองข้อความในข้อมูลอิเล็กทรอนิกส์

(๕) มีวิธีการแจ้งการตอบรับด้วยวิธีการทางอิเล็กทรอนิกส์หรือด้วยวิธีการอื่นใดเพื่อเป็นหลักฐานว่าได้มีการดำเนินการด้วยวิธีการทางอิเล็กทรอนิกส์ไปยังอีกฝ่ายหนึ่งแล้ว

(๖) มีมาตรการทางเทคนิคและการจัดการเพื่อป้องกันการรักษาความลับการลงคะแนนของผู้ใช้สิทธิเลือกตั้ง

(๗) มีวิธีการที่ผู้ใช้สิทธิสามารถตรวจสอบได้ว่าบัตรเลือกตั้งของตนถูกนับตามที่ลงคะแนนจริง

(๘) มีมาตรการป้องกันการลงคะแนนซ้ำซ้อนและการทุจริต

(๙) มีความมั่นคงปลอดภัยของระบบสารสนเทศโดยมีมาตรการหรือระบบป้องกันมิให้ผู้ใดสามารถเข้าถึงผลการใช้สิทธิลงคะแนนของผู้ใช้สิทธิเลือกตั้งก่อนการนับคะแนน

(๑๐) มีวิธีการรวมคะแนนที่สามารถพิสูจน์และตรวจสอบได้

(๑๑) รายละเอียดอื่นตามที่คณะกรรมการอำนวยการเลือกตั้งประกาศกำหนด

ตารางเปรียบเทียบร่างข้อบังคับสภาวิศวกร ว่าด้วยการเลือกและการเลือกตั้งกรรมการสภาวิศวกร (ฉบับที่ ..) พ.ศ. ....

ข้อบังคับสภาวิศวกรว่าด้วยการเลือกและการเลือกตั้งกรรมการสภาวิศวกร พ.ศ. ๒๕๔๓ และที่แก้ไขเพิ่มเติม (ฉบับที่ ๒) พ.ศ. ๒๕๕๑ (ฉบับที่ ๓) พ.ศ. ๒๕๕๕ และ (ฉบับที่ ๔) พ.ศ. ๒๕๖๔	**ร่างข้อบังคับสภาวิศวกร ว่าด้วยการเลือกและการเลือกตั้งกรรมการสภาวิศวกร (ฉบับที่ ..) พ.ศ. ....**	**เหตุผลในการแก้ไข**
อาศัยอำนาจตามความในมาตรา ๗๕ มาตรา ๘ (๖) (ค) และมาตรา ๓๒ แห่งพระราชบัญญัติวิศวกร พ.ศ. ๒๕๔๒ จึงออกข้อบังคับว่าด้วยการเลือกและการเลือกตั้งกรรมการสภาวิศวกรตามมาตรา ๒๔ (๑) (๒) และมาตรา ๒๖ ไว้ดังต่อไปนี้	โดยที่เป็นการสมควรแก้ไขเพิ่มเติมข้อบังคับสภาวิศวกร ว่าด้วยการเลือกและการเลือกตั้งกรรมการสภาวิศวกร เพื่อกำหนดหลักเกณฑ์ วิธีการ และเงื่อนไขในการจัดการเลือกตั้งกรรมการสภาวิศวกร โดยวิธีการลงคะแนนทางอิเล็กทรอนิกส์ร่วมกับวิธีการลงคะแนนทางไปรษณีย์ อาศัยอำนาจตามความในมาตรา ๘ (๖) (ค) และมาตรา ๓๒ แห่งพระราชบัญญัติวิศวกร พ.ศ. ๒๕๔๒ สภาวิศวกรโดยมติที่ประชุมใหญ่สามัญสภาวิศวกร เมื่อวันที่ .....และโดยความเห็นชอบของสภานายกพิเศษแห่งสภาวิศวกรออกข้อบังคับไว้ ดังต่อไปนี้	แก้ไขคำปรารภ
ข้อ ๑ ข้อบังคับนี้เรียกว่า "ข้อบังคับสภาวิศวกรว่าด้วยการเลือกและการเลือกตั้งกรรมการสภาวิศวกร พ.ศ. ๒๕๔๓"	ข้อ ๑ ข้อบังคับนี้เรียกว่า “ข้อบังคับสภาวิศวกร ว่าด้วยการเลือกและการเลือกตั้งกรรมการสภาวิศวกร (ฉบับที่ ..) พ.ศ. ....”	แก้ไขเพิ่มเติมเป็นฉบับที่ ๕
ข้อ ๒ ข้อบังคับนี้ให้ใช้บังคับตั้งแต่วันถัดจากวันประกาศในราชกิจจานุเบกษาเป็นต้นไป	ข้อ ๒ ข้อบังคับนี้ให้ใช้บังคับตั้งแต่วันถัดจากวันประกาศในราชกิจจานุเบกษาเป็นต้นไป	กำหนดวันบังคับใช้กฎหมาย
ข้อ ๓ ในข้อบังคับนี้ "คณะกรรมการ" หมายความว่า คณะกรรมการสภาวิศวกร "กรรมการ" หมายความว่า กรรมการสภาวิศวกร "คณะกรรมการอำนวยการเลือกตั้ง" หมายความว่า คณะกรรมการอำนวยการเลือกตั้งกรรมการสภาวิศวกร	ไม่มีการแก้ไข	ไม่มีการแก้ไข

ข้อบังคับสภาวิศวกรว่าด้วยการเลือกและการเลือกตั้งกรรมการสภาวิศวกร พ.ศ. ๒๕๔๓ และที่แก้ไขเพิ่มเติม (ฉบับที่ ๒) พ.ศ. ๒๕๕๑ (ฉบับที่ ๓) พ.ศ. ๒๕๕๕ และ (ฉบับที่ ๔) พ.ศ. ๒๕๖๔	ร่างข้อบังคับสภาวิศวกร ว่าด้วยการเลือกและการเลือกตั้งกรรมการสภาวิศวกร (ฉบับที่ ..) พ.ศ.	เหตุผลในการแก้ไข
"ผู้อำนวยการเลือกตั้ง" หมายความว่า ผู้อำนวยการการเลือกตั้งกรรมการสภาวิศวกร "การเลือกตั้ง " หมายความว่า การเลือกตั้งกรรมการสภาวิศวกร "เลือกตั้ง" หมายความว่า เลือกตั้งกรรมการสภาวิศวกร "สถาบันอุดมศึกษาระดับปริญญา" หมายความว่า สถานศึกษาระดับอุดมศึกษาที่เปิดการเรียนการสอนด้านวิชาชีพวิศวกรรมระดับปริญญาของรัฐบาลหรือเอกชน		
หมวด ๑ **การเลือกตั้ง ตามมาตรา ๒๔ (๑) และ (๒)**		
ส่วนที่ ๑ **การเตรียมการเลือกตั้ง** **คณะกรรมการอำนวยการเลือกตั้ง**		
ข้อ ๔ ให้คณะกรรมการแต่งตั้งคณะกรรมการเพื่อดำเนินการเลือกตั้งตามมาตรา ๒๔ (๑) และ (๒) ขึ้นคณะหนึ่งเรียกว่า "คณะกรรมการอำนวยการเลือกตั้ง" โดยมีผู้อำนวยการเลือกตั้งเป็นประธานและจะต้องประกาศรายชื่อผู้อำนวยการเลือกตั้งและคณะกรรมการอำนวยการเลือกตั้งให้เป็นที่ทราบโดยทั่วกันก่อนวันเริ่มระยะเวลาลงคะแนนเลือกตั้งไม่น้อยกว่า ๔๕ วัน	ไม่มีการแก้ไข	ไม่มีการแก้ไข

ข้อบังคับสภาวิศวกรว่าด้วยการเลือกและการเลือกตั้งกรรมการสภาวิศวกร พ.ศ. ๒๕๔๓ และที่แก้ไขเพิ่มเติม (ฉบับที่ ๒) พ.ศ. ๒๕๕๑ (ฉบับที่ ๓) พ.ศ. ๒๕๕๕ และ (ฉบับที่ ๔) พ.ศ. ๒๕๖๔	ร่างข้อบังคับสภาวิศวกร ว่าด้วยการเลือกและการเลือกตั้งกรรมการสภาวิศวกร (ฉบับที่ ..) พ.ศ.	เหตุผลในการแก้ไข
ข้อ ๕ ให้คณะกรรมการอำนวยการเลือกตั้งมีอำนาจแต่งตั้งคณะอนุกรรมการหรือคณะทำงาน เช่นคณะอนุกรรมการควบคุมการเปิดตู้ไปรษณีย์ คณะอนุกรรมการตรวจคะแนน และคณะอนุกรรมการหรือคณะทำงานอื่นตามความจำเป็นเพื่อช่วยเหลือจัดการเลือกตั้งให้เป็นไปด้วยความเรียบร้อยสุจริต และยุติธรรม คณะกรรมการอำนวยการเลือกตั้งตามข้อ ๔ และคณะอนุกรรมการ/คณะทำงานที่แต่งตั้งตามข้อนี้ หากสมัครรับเลือกตั้งให้พ้นจากตำแหน่งกรรมการ/อนุกรรมการ หรือผู้ทำงานแล้วแต่กรณี และให้แต่งตั้งทดแทนได้ตามความเหมาะสม	ไม่มีการแก้ไข	ไม่มีการแก้ไข
การประกาศวันเลือกตั้งและระยะเวลารับสมัคร		
ข้อ ๖ การเลือกตั้งจะกระทำได้ต่อเมื่อคณะกรรมการได้ประกาศกำหนดการเลือกตั้งแล้ว ในประกาศต้องระบุระยะเวลารับสมัคร ระยะเวลาการลงคะแนนเลือกตั้งและวันนับคะแนนไว้ด้วย	ไม่มีการแก้ไข	ไม่มีการแก้ไข
ข้อ ๗ ให้ผู้อำนวยการเลือกตั้งปิดประกาศการเลือกตั้งไว้ ณ สำนักงานสภาวิศวกร และศาลากลางจังหวัดทุกจังหวัด รวมทั้งส่งใบประกาศผ่านสื่อมวลชนต่าง ๆ ให้เป็นที่ทราบกันอย่างกว้างขวาง ระยะเวลารับสมัครจะต้องกำหนดไว้ไม่น้อยกว่า ๗ วัน และไม่เกิน ๑๕ วัน โดยกำหนดวันสุดท้ายของระยะเวลา	ไม่มีการแก้ไข	ไม่มีการแก้ไข

ข้อบังคับสภาวิศวกรว่าด้วยการเลือกและการเลือกตั้งกรรมการสภาวิศวกร พ.ศ. ๒๕๔๓ และที่แก้ไขเพิ่มเติม (ฉบับที่ ๒) พ.ศ. ๒๕๕๑ (ฉบับที่ ๓) พ.ศ. ๒๕๕๕ และ (ฉบับที่ ๔) พ.ศ. ๒๕๖๔	ร่างข้อบังคับสภาวิศวกร ว่าด้วยการเลือกและการเลือกตั้งกรรมการสภาวิศวกร (ฉบับที่ ..) พ.ศ.	เหตุผลในการแก้ไข
รับสมัครไว้ก่อนวันเริ่มระยะเวลาลงคะแนนเลือกตั้งไม่น้อยกว่า ๓๐ วัน		
ส่วนที่ ๒ **บัญชีรายชื่อผู้มีสิทธิเลือกตั้งและการสมัครรับเลือกตั้ง** **บัญชีรายชื่อผู้มีสิทธิเลือกตั้ง**		
ข้อ ๘ เมื่อได้มีประกาศกำหนดเลือกตั้งแล้ว ให้คณะกรรมการอำนวยการเลือกตั้งจัดทำประกาศบัญชีรายชื่อสมาชิกสามัญของสภาวิศวกรผู้มีสิทธิเลือกตั้ง แยกตามลำดับอักษร โดยถือจำนวนสมาชิกสามัญในวันที่ ๑ กุมภาพันธ์ของปีที่มีการเลือกตั้งเป็นฐาน เพื่อให้สะดวกต่อการตรวจสอบรายชื่อผู้มีสิทธิเลือกตั้งมีจำนวนเพียงพอแก่การใช้ในการเลือกตั้ง โดยปิดประกาศรายชื่อผู้มีสิทธิเลือกตั้งไว้ณ สำนักงานสภาวิศวกรจำนวนอย่างน้อย ๑ ชุด เพื่อให้ผู้มีส่วนได้เสียสามารถตรวจสอบรายชื่อผู้มีสิทธิเลือกตั้ง ในวาระเริ่มแรก ผู้ขอรับใบอนุญาตซึ่งได้ยื่นไว้ก่อนวันที่ ๓๐ พฤศจิกายน ๒๕๔๒ และได้รับใบอนุญาตก่อนหรือในวันสุดท้ายของการยื่นคำร้องขอเพิ่มชื่อมีสิทธิขอเพิ่มชื่อตามข้อ ๙ การปิดประกาศบัญชีรายชื่อสมาชิกผู้มีสิทธิเลือกตั้งให้กระทำไม่น้อยกว่า ๒๐ วันก่อนระยะเวลาการลงคะแนนเลือกตั้ง	ไม่มีการแก้ไข	ไม่มีการแก้ไข

ข้อบังคับสภาวิศวกรว่าด้วยการเลือกและการเลือกตั้งกรรมการสภาวิศวกร พ.ศ. ๒๕๔๓ และที่แก้ไขเพิ่มเติม (ฉบับที่ ๒) พ.ศ. ๒๕๕๑ (ฉบับที่ ๓) พ.ศ. ๒๕๕๕ และ (ฉบับที่ ๔) พ.ศ. ๒๕๖๔	ร่างข้อบังคับสภาวิศวกร ว่าด้วยการเลือกและการเลือกตั้งกรรมการสภาวิศวกร (ฉบับที่ ..) พ.ศ.	เหตุผลในการแก้ไข
ข้อ ๙ ผู้มีสิทธิเลือกตั้งผู้ใดเห็นว่าตนไม่มีชื่อในบัญชีรายชื่อผู้มีสิทธิเลือกตั้งให้ยื่นคำร้องขอเพิ่มชื่อเป็นหนังสือต่อผู้อำนวยการเลือกตั้งก่อนวันเริ่มระยะเวลาลงคะแนนไม่น้อยกว่า ๑๐ วัน ให้ผู้อำนวยการเลือกตั้งตรวจสอบหลักฐาน ถ้าข้อเท็จจริงฟังได้ว่าผู้ร้องมีสิทธิเลือกตั้งก็ให้ผู้อำนวยการเลือกตั้งพิจารณาเพิ่มชื่อผู้ร้องลงในบัญชีรายชื่อผู้มีสิทธิเลือกตั้งและส่งบัตรเลือกตั้งให้ผู้ร้องโดยเร็ว แต่ถ้าผู้อำนวยการเลือกตั้งเห็นว่าผู้ร้องไม่สิทธิเลือกตั้งก็ให้สั่งยกคำร้องแล้วแจ้งให้ผู้ร้องทราบโดยเร็วและให้ถือว่าเป็นที่สุด	ไม่มีการแก้ไข	ไม่มีการแก้ไข
การสมัครรับเลือกตั้ง		
ข้อ ๑๐ ให้ผู้อำนวยการเลือกตั้งประกาศกำหนดวันรับสมัครและสถานที่สมัครรับเลือกตั้งให้เหมาะสมและให้เป็นการสะดวกแก่การรับสมัครด้วย ให้ปิดประกาศดังกล่าวไว้ ณ สำนักงานสภาวิศวกร และประชาสัมพันธ์ผ่านสื่อมวลชนต่าง ๆ ให้เป็นที่ทราบอย่างกว้างขวาง ก่อนวันเริ่มต้นรับสมัครไม่น้อยกว่า ๗ วัน	ไม่มีการแก้ไข	ไม่มีการแก้ไข
ข้อ ๑๑ ให้ผู้ที่ประสงค์จะสมัครรับเลือกตั้งเป็นกรรมการสภาวิศวกรยื่นใบสมัครด้วยตนเองตามแบบที่ผู้อำนวยการเลือกตั้งกำหนด โดยระบุประเภทกรรมการที่สมัคร คือ ประเภทตามมาตรา ๒๔ (๑) หรือประเภทตามมาตรา ๒๔ (๒) อย่างใดอย่างหนึ่ง ต่อผู้อำนวยการเลือกตั้ง		

ข้อบังคับสภาวิศวกรว่าด้วยการเลือกและการเลือกตั้งกรรมการสภาวิศวกร พ.ศ. ๒๕๔๓ และที่แก้ไขเพิ่มเติม (ฉบับที่ ๒) พ.ศ. ๒๕๕๑ (ฉบับที่ ๓) พ.ศ. ๒๕๕๕ และ (ฉบับที่ ๔) พ.ศ. ๒๕๖๔	ร่างข้อบังคับสภาวิศวกร ว่าด้วยการเลือกและการเลือกตั้งกรรมการสภาวิศวกร (ฉบับที่ ..) พ.ศ.	เหตุผลในการแก้ไข
พร้อมทั้งสำเนาใบอนุญาตเป็นผู้ประกอบวิชาชีพวิศกรรมควบคุม หรือสำเนาใบแทนใบอนุญาต ผู้สมัครเป็นกรรมการ ตามมาตรา ๒๔ (๑) ถ้าเป็นบุคคลากรในสถาบันอุดมศึกษาระดับปริญญาจะต้องมีหนังสือรับรองจากสถาบันที่สังกัดว่า ไม่ได้ดำรงตำแหน่งเป็นคณาจารย์ประจำสถาบัน สำหรับผู้สมัครเป็นกรรมการตามมาตรา ๒๔ (๒) จะต้องมีหนังสือรับรองจากสถาบันที่ตนสังกัดว่าดำรงตำแหน่งเป็นคณาจารย์ประจำสถาบันด้วย		
ข้อ ๑๒ เมื่อได้รับใบสมัครรับเลือกตั้งแล้ว ให้ผู้อำนวยการเลือกตั้งตรวจสอบคุณสมบัติของผู้สมัครให้เสร็จสิ้นภายใน ๗ วัน นับแต่วันปิดการรับสมัคร ถ้าปรากฏว่าผู้สมัครคนใดมีคุณสมบัติครบถ้วนให้ประกาศรับสมัครพร้อมกำหนดหมายเลขประจำตัวผู้สมัครและปิดประกาศไว้ ณ สำนักงานสภาวิศวกร แล้วทำหนังสือแจ้งให้ผู้สมัครทราบโดยเร็ว สำหรับผู้สมัครที่เป็นผู้ได้รับใบอนุญาตระดับสามัญวิศวกร จะต้องได้รับใบอนุญาตมาครบ ๑๐ ปี นับถึงวันสิ้นสุดการรับสมัคร ในกรณีที่ผู้อำนวยการเลือกตั้งได้ตรวจสอบแล้วเห็นว่าผู้สมัครคนใดขาดคุณสมบัติหรือมีลักษณะต้องห้ามมิให้ใช้สิทธิสมัครรับเลือกตั้ง ให้สั่งไม่รับสมัครและแจ้งการไม่รับสมัคร	ไม่มีการแก้ไข	ไม่มีการแก้ไข

ข้อบังคับสภาวิศวกรว่าด้วยการเลือกและการเลือกตั้งกรรมการสภาวิศวกร พ.ศ. ๒๕๔๓ และที่แก้ไขเพิ่มเติม (ฉบับที่ ๒) พ.ศ. ๒๕๕๑ (ฉบับที่ ๓) พ.ศ. ๒๕๕๕ และ (ฉบับที่ ๔) พ.ศ. ๒๕๖๔	ร่างข้อบังคับสภาวิศวกร ว่าด้วยการเลือกและการเลือกตั้งกรรมการสภาวิศวกร (ฉบับที่ ..) พ.ศ.	เหตุผลในการแก้ไข
ให้ผู้นั้นทราบโดยเร็ว ผู้สมัครมีสิทธิยื่นคำร้องอุทธรณ์คำสั่งนั้นต่อผู้อำนวยการเลือกตั้งและให้ผู้อำนวยการเลือกตั้งพิจารณาคำอุทธรณ์และมีคำสั่งโดยเร็วและให้ถือว่าเป็นที่สุด		
ข้อ ๑๓ การกำหนดเครื่องหมายประจำตัวผู้สมัคร ให้ประกอบด้วย ชื่อ - สกุล และเลขหมายประจำตัวผู้สมัคร โดยกำหนดให้เรียงตามลำดับที่มาสมัคร หากมาพร้อมกันให้จับสลาก	ไม่มีการแก้ไข	ไม่มีการแก้ไข
ข้อ ๑๔ ในกรณีที่ผู้สมัครคนใดขอถอนการสมัครรับเลือกตั้ง ให้ทำเป็นหนังสือยื่นต่อผู้อำนวยการเลือกตั้ง ให้ผู้อำนวยการเลือกตั้งประกาศถอนการรับสมัครและให้ปิดประกาศไว้ ณ สำนักงานสภาวิศวกร	ไม่มีการแก้ไข	ไม่มีการแก้ไข
ส่วนที่ ๓ การดำเนินการเลือกตั้ง		
บัตรเลือกตั้ง และการลงคะแนน		
ข้อ ๑๖ ให้ผู้อำนวยการเลือกตั้งจัดให้มีบัตรเลือกตั้งคณะกรรมการ ตามมาตรา ๒๔ (๑) และ (๒) แห่งพระราชบัญญัติวิศวกร พ.ศ. ๒๕๔๒ ตามแบบที่ผู้อำนวยการเลือกตั้งกำหนด การเลือกตั้งกรรมการให้ดำเนินการเลือกตั้งทางไปรษณีย์ หรือโดยวิธีอิเล็กทรอนิกส์ก็ได้[1]	ข้อ ๓ ให้ยกเลิกความในข้อ ๑๖ ของข้อบังคับสภาวิศวกร ว่าด้วยการเลือกและการเลือกตั้งกรรมการสภาวิศวกร พ.ศ. ๒๕๔๓ ซึ่งแก้ไขเพิ่มเติมโดยข้อบังคับสภาวิศวกร ว่าด้วยการเลือกและการเลือกตั้งกรรมการสภาวิศวกร (ฉบับที่ ๔) พ.ศ. ๒๕๖๔ และให้ใช้ความต่อไปนี้แทน	กำหนดวิธีการจัดการเลือกตั้งกรรมการสภาวิศวกร โดยวิธีการลงคะแนนทางอิเล็กทรอนิกส์ร่วมกับวิธีการลงคะแนนทางไปรษณีย์ และกำหนดหลักเกณฑ์และวิธีการเลือกตั้งทางอิเล็กทรอนิกส์ที่เป็นสาระสำคัญในข้อบังคับนี้ ส่วนรายละเอียดหรือข้อกำหนดทางด้านเทคนิคที่อาจมีการพัฒนาหรือ

[1] ข้อ ๑๖ วรรคสอง แก้ไขเพิ่มเติมโดยข้อบังคับสภาวิศวกร ว่าด้วยการเลือกและการเลือกตั้งกรรมการสภาวิศวกร (ฉบับที่ ๔) พ.ศ. ๒๕๖๔

ข้อบังคับสภาวิศวกรว่าด้วยการเลือกและการเลือกตั้งกรรมการสภาวิศวกร พ.ศ. ๒๕๔๓ และที่แก้ไขเพิ่มเติม (ฉบับที่ ๒) พ.ศ. ๒๕๕๑ (ฉบับที่ ๓) พ.ศ. ๒๕๕๕ และ (ฉบับที่ ๔) พ.ศ. ๒๕๖๔	ร่างข้อบังคับสภาวิศวกร ว่าด้วยการเลือกและการเลือกตั้งกรรมการสภาวิศวกร (ฉบับที่ ..) พ.ศ.	เหตุผลในการแก้ไข
	"ข้อ ๑๖ ให้ผู้อำนวยการเลือกตั้งจัดให้มีบัตรเลือกตั้งคณะกรรมการ ตามมาตรา ๒๔ (๑) และ (๒) แห่งพระราชบัญญัติวิศวกร พ.ศ. ๒๕๔๒ แบบที่ผู้อำนวยการเลือกตั้งกำหนด การเลือกตั้งกรรมการกระทำได้โดยวิธีการลงคะแนนทางอิเล็กทรอนิกส์ร่วมกับวิธีการลงคะแนนทางไปรษณีย์ กรณีการเลือกตั้งทางอิเล็กทรอนิกส์ร่วมกับทางไปรษณีย์ตามวรรคสอง สมาชิกที่มีความประสงค์จะลงคะแนนด้วยวิธีการทางไปรษณีย์ให้แจ้งความจำนงต่อผู้อำนวยการเลือกตั้งภายในระยะเวลาที่คณะกรรมการอำนวยการเลือกตั้งกำหนดซึ่งต้องไม่น้อยกว่า ๑๕ วัน แต่ไม่เกินกว่า ๓๐ วันโดยสมาชิกที่ไม่ได้แจ้งความประสงค์ภายในระยะเวลาที่กำหนด ถือว่าสมาชิกผู้นั้นมีความประสงค์ใช้สิทธิลงคะแนนทางอิเล็กทรอนิกส์ การลงคะแนนโดยวิธีการทางอิเล็กทรอนิกส์อย่างน้อยต้องกำหนดให้มีหลักเกณฑ์ วิธีการ และเงื่อนไข ดังต่อไปนี้ (๑) มีระบบการยืนยันตัวตนและพิสูจน์ตัวตนของผู้ใช้สิทธิเลือกตั้ง (๒) บัตรเลือกตั้งต้องอยู่ในรูปแบบที่เหมาะสมโดยสามารถแสดงหรืออ้างอิงเพื่อใช้ในภายหลังและยังคงความครบถ้วนของข้อความในรูปแบบของข้อมูลอิเล็กทรอนิกส์	เปลี่ยนแปลงไปตามเทคโนโลยีเห็นควรกำหนดให้คณะกรรมการอำนวยการเลือกตั้งมีอำนาจออกประกาศเพิ่มเติม

ข้อบังคับสภาวิศวกรว่าด้วยการเลือกและการเลือกตั้งกรรมการสภาวิศวกร พ.ศ. ๒๕๔๓ และที่แก้ไขเพิ่มเติม (ฉบับที่ ๒) พ.ศ. ๒๕๕๑ (ฉบับที่ ๓) พ.ศ. ๒๕๕๕ และ (ฉบับที่ ๔) พ.ศ. ๒๕๖๔	ร่างข้อบังคับสภาวิศวกร ว่าด้วยการเลือกและการเลือกตั้งกรรมการสภาวิศวกร (ฉบับที่ ..) พ.ศ.	เหตุผลในการแก้ไข
	(๓) มีการกำหนดวันเวลาเริ่มต้นและสิ้นสุดในการใช้สิทธิลงคะแนนเลือกตั้ง (๔) มีวิธีการที่ทำให้สามารถระบุตัวเจ้าของลายมือชื่อ ประเภท ลักษณะหรือรูปแบบของลายมือชื่ออิเล็กทรอนิกส์ และสามารถแสดงได้ว่าเจ้าของลายมือชื่อรับรองข้อความในข้อมูลอิเล็กทรอนิกส์ (๕) มีวิธีการแจ้งการตอบรับด้วยวิธีการทางอิเล็กทรอนิกส์หรือด้วยวิธีการอื่นใดเพื่อเป็นหลักฐานว่าได้มีการดำเนินการด้วยวิธีการทางอิเล็กทรอนิกส์ไปยังอีกฝ่ายหนึ่งแล้ว (๖) มีมาตรการทางเทคนิคและการจัดการเพื่อป้องกันการรักษาความลับการลงคะแนนของผู้ใช้สิทธิเลือกตั้ง (๗) มีวิธีการที่ผู้ใช้สิทธิสามารถตรวจสอบได้ว่าบัตรเลือกตั้งของตนถูกนับตามที่ลงคะแนนจริง (๘) มีมาตรการป้องกันการลงคะแนนซ้ำซ้อนและการทุจริต (๙) มีความมั่นคงปลอดภัยของระบบสารสนเทศ โดยมีมาตรการหรือระบบป้องกันมิให้ผู้ใดสามารถเข้าถึงผลการใช้สิทธิลงคะแนนของผู้ใช้สิทธิเลือกตั้งก่อนการนับคะแนน (๑๐) มีวิธีการรวมคะแนนที่สามารถพิสูจน์และตรวจสอบได้ (๑๑) รายละเอียดอื่นตามที่คณะกรรมการอำนวยการเลือกตั้งประกาศกำหนด”	

ข้อบังคับสภาวิศวกรว่าด้วยการเลือกและการเลือกตั้งกรรมการสภาวิศวกร พ.ศ. ๒๕๔๓ และที่แก้ไขเพิ่มเติม (ฉบับที่ ๒) พ.ศ. ๒๕๕๑ (ฉบับที่ ๓) พ.ศ. ๒๕๕๕ และ (ฉบับที่ ๔) พ.ศ. ๒๕๖๔	ร่างข้อบังคับสภาวิศวกร ว่าด้วยการเลือกและการเลือกตั้งกรรมการสภาวิศวกร (ฉบับที่ ..) พ.ศ.	เหตุผลในการแก้ไข
ข้อ ๑๗[2] ให้คณะกรรมการอำนวยการเลือกตั้งดำเนินการจัดส่งบัตรเลือกตั้ง พร้อมเอกสารแนะนำวิธีการลงคะแนนเลือกตั้ง และซองที่จ่าหน้าส่งไปที่ตู้ไปรษณีย์ที่ผู้อำนวยการเลือกตั้งเช่าไว้สำหรับการเลือกตั้งเพื่อส่งกลับถึงสำนักงานสภาวิศวกร โดยส่งทางไปรษณีย์ลงทะเบียนไปให้แก่ผู้มีสิทธิเลือกตั้ง ณ ที่อยู่ปัจจุบันซึ่งบุคคลดังกล่าวให้ไว้ต่อสำนักงานสภาวิศวกร รวมทั้งแจ้งกำหนดวันและเวลาการเปิดตู้ไปรษณีย์เพื่อนับคะแนนเลือกตั้งให้ทราบล่วงหน้าไม่น้อยกว่าสามสิบวัน	ไม่มีการแก้ไข	ไม่มีการแก้ไข
ข้อ ๑๘ เมื่อได้รับบัตรเลือกตั้งแล้วให้ผู้มีสิทธิเลือกตั้งลงคะแนนเลือกผู้สมัครรับเลือกตั้งตามรายชื่อในบัตรเลือกตั้งตามมาตรา ๒๔ (๑) และ (๒) ด้วยตนเองลงในบัตรเลือกตั้งไม่เกินจำนวนกรรมการสภาวิศวกรที่จะพึงมีแต่ประเภทโดยต้องลงลายมือชื่อของตนไว้ในบัตรเลือกตั้งด้วยแล้วใส่ซองปิดผนึกส่งไปยังตู้ไปรษณีย์ที่ผู้อำนวยการเลือกตั้งกำหนดไว้ภายในระยะเวลาที่กำหนดโดยไม่ต้องเสียค่าใช้จ่ายในการส่ง	ไม่มีการแก้ไข	ไม่มีการแก้ไข

[2] ข้อ ๑๗ แก้ไขเพิ่มเติมโดยข้อบังคับสภาวิศวกร ว่าด้วยการเลือกและการเลือกตั้งกรรมการสภาวิศวกร (ฉบับที่ ๓) พ.ศ. ๒๕๕๕

ข้อบังคับสภาวิศวกรว่าด้วยการเลือกและการเลือกตั้งกรรมการสภาวิศวกร พ.ศ. ๒๕๔๓ และที่แก้ไขเพิ่มเติม (ฉบับที่ ๒) พ.ศ. ๒๕๕๑ (ฉบับที่ ๓) พ.ศ. ๒๕๕๕ และ (ฉบับที่ ๔) พ.ศ. ๒๕๖๔	ร่างข้อบังคับสภาวิศวกร ว่าด้วยการเลือกและการเลือกตั้งกรรมการสภาวิศวกร (ฉบับที่ ..) พ.ศ.	เหตุผลในการแก้ไข
ข้อ ๑๙ ให้ผู้อำนวยการเลือกตั้งจัดเช่าตู้ไปรษณีย์ไว้ ๑ ตู้ สำหรับให้ผู้มีสิทธิเลือกตั้งส่งบัตรเลือกตั้งมาให้คณะกรรมการอำนวยการเลือกตั้งยังตู้ไปรษณีย์ดังกล่าว ในการรับบัตรเลือกตั้งจากตู้ไปรษณีย์ให้คณะกรรมการอำนวยการเลือกตั้งแต่งตั้งคณะอนุกรรมการควบคุมการเปิดตู้ไปรษณีย์ มีจำนวนไม่น้อยกว่า ๓ คน มีหน้าที่ควบคุมการเปิดตู้ไปรษณีย์และรับบัตรเลือกตั้งจากตู้ไปรษณีย์ไปมอบให้แก่คณะอนุกรรมการตรวจคะแนนในวันนับคะแนนเลือกตั้งก่อนเวลานับคะแนน	ไม่มีการแก้ไข	ไม่มีการแก้ไข
บัตรเสีย		
ข้อ ๒๐ บัตรเลือกตั้ง ดังต่อไปนี้ให้ถือเป็นบัตรเสีย (๑) บัตรเลือกตั้งที่ไม่ใช่บัตรที่สภาวิศวกรจัดทำขึ้นและส่งให้แก่ผู้มีสิทธิเลือกตั้ง (๒) บัตรเลือกตั้งที่ผู้มีสิทธิเลือกตั้งระบุเลือกผู้สมัครรับเลือกตั้ง แต่ละประเภทเกินจำนวนกรรมการที่จะพึงมีได้ในการเลือกตั้ง (๓) บัตรเลือกตั้งซึ่งผู้มีสิทธิมิได้ลงลายมือชื่อในบัตร (๔) บัตรเลือกตั้งที่สภาวิศวกรประกาศยกเลิกก่อนกำหนดเวลาสิ้นสุดการลงคะแนน (๕) บัตรเลือกตั้งที่ผู้ใช้สิทธิเลือกตั้งส่งกลับมาถึงเมื่อพ้นเวลาที่คณะอนุกรรมการควบคุมการเปิดตู้ไปรษณีย์	ไม่มีการแก้ไข	ไม่มีการแก้ไข

ข้อบังคับสภาวิศวกรว่าด้วยการเลือกและการเลือกตั้งกรรมการสภาวิศวกร พ.ศ. ๒๕๔๓ และที่แก้ไขเพิ่มเติม (ฉบับที่ ๒) พ.ศ. ๒๕๕๑ (ฉบับที่ ๓) พ.ศ. ๒๕๕๕ และ (ฉบับที่ ๔) พ.ศ. ๒๕๖๔	ร่างข้อบังคับสภาวิศวกร ว่าด้วยการเลือกและการเลือกตั้งกรรมการสภาวิศวกร (ฉบับที่ ..) พ.ศ.	เหตุผลในการแก้ไข
เปิดตู้ไปรษณีย์ตามวัน เวลาที่กำหนด หรือไม่มีตราไปรษณีย์ประทับที่ซอง กรณีอื่นนอกเหนือจากที่กำหนดไว้ในวรรคหนึ่งให้เป็นดุลพินิจของคณะกรรมการตรวจคะแนนเป็นผู้วินิจฉัยและถือเป็นที่สุด		
การนับคะแนนเลือกตั้ง และการรวมคะแนน		
ข้อ ๒๑ ให้คณะกรรมการอำนวยการเลือกตั้งแต่งตั้งคณะอนุกรรมการตรวจคะแนน มีจำนวนไม่น้อยกว่า ๕ คน มีหน้าที่รับบัตรเลือกตั้งจากคณะอนุกรรมการควบคุมการเปิดตู้ไปรษณีย์ เวลา ๑๐.๐๐ น. และนำส่งบัตรเลือกตั้งมานับและรวมคะแนนในวันนับคะแนนเลือกตั้ง การนับคะแนนในวันนับคะแนนเลือกตั้ง เมื่อเริ่มดำเนินการแล้ว ให้ดำเนินการต่อเนื่องไปจนกว่าจะแล้วเสร็จ[3] ในวันนับคะแนนเลือกตั้งให้ผู้สมัครหรือผู้แทนผู้สมัครสามารถร่วมเป็นสักขีพยานในการนับและรวมคะแนนเพื่อความโปร่งใสบริสุทธิ์และยุติธรรม	ไม่มีการแก้ไข	ไม่มีการแก้ไข

[3] ข้อ ๒๑ วรรคสอง แก้ไขเพิ่มเติมโดยข้อบังคับสภาวิศวกร ว่าด้วยการเลือกและการเลือกตั้งกรรมการสภาวิศวกร (ฉบับที่ ๓) พ.ศ. ๒๕๕๕

ข้อบังคับสภาวิศวกรว่าด้วยการเลือกและการเลือกตั้งกรรมการสภาวิศวกร พ.ศ. ๒๕๔๓ และที่แก้ไขเพิ่มเติม (ฉบับที่ ๒) พ.ศ. ๒๕๕๑ (ฉบับที่ ๓) พ.ศ. ๒๕๕๕ และ (ฉบับที่ ๔) พ.ศ. ๒๕๖๔	ร่างข้อบังคับสภาวิศวกร ว่าด้วยการเลือกและการเลือกตั้งกรรมการสภาวิศวกร (ฉบับที่ ..) พ.ศ.	เหตุผลในการแก้ไข
ข้อ ๒๒ ในวันนับคะแนนเลือกตั้งเมื่อได้นับและรวมคะแนนเสร็จแล้วให้คณะอนุกรรมการตรวจคะแนนจัดทำและนำรายงานแสดงผลการนับคะแนนพร้อมด้วยหีบบัตรเลือกตั้งที่ใส่บัตรเลือกตั้งที่นับคะแนนแล้วรวมทั้งบัตรเสียส่งผู้อำนวยการเลือกตั้ง	ไม่มีการแก้ไข	ไม่มีการแก้ไข
ข้อ ๒๓ ให้ผู้อำนวยการเลือกตั้งประกาศผลการนับคะแนนตามลำดับคะแนนทุกราย ณ สำนักงานสภาวิศวกร และประกาศผลผู้ได้รับการเลือกตั้ง ณ สำนักงานสภาวิศวกร และศาลากลางจังหวัดทุกจังหวัดพร้อมทั้งแจ้งผู้ได้รับการเลือกตั้งทราบโดยเร็ว	ไม่มีการแก้ไข	ไม่มีการแก้ไข
ข้อ ๒๔[4] กรรมการสภาวิศวกรจากสมาชิกสามัญที่มิได้ดำรงตำแหน่งคณาจารย์ในสถาบันอุดมศึกษาระดับปริญญาจำนวนสิบคน ตามมาตรา ๒๔ (๑) แห่งพระราชบัญญัติวิศวกร พ.ศ. ๒๕๔๒ ได้แก่ (๑) ผู้ได้รับเลือกตั้งที่ได้คะแนนสูงสุดในแต่ละสาขาวิชาชีพวิศวกรรมควบคุม (๒) ผู้ได้รับเลือกตั้งในแต่ละสาขาวิชาชีพวิศวกรรมควบคุม ที่ได้คะแนนสูง รองจาก (๑) เรียงตามลำดับเป็นผู้ได้รับการเลือกตั้งของจำนวนกรรมการที่เหลืออยู่	ไม่มีการแก้ไข	ไม่มีการแก้ไข

[4] ข้อ ๒๔ แก้ไขเพิ่มเติมโดยข้อบังคับสภาวิศวกร ว่าด้วยการเลือกและการเลือกตั้งกรรมการสภาวิศวกร (ฉบับที่ ๒) พ.ศ. ๒๕๕๑

ข้อบังคับสภาวิศวกรว่าด้วยการเลือกและการเลือกตั้งกรรมการสภาวิศวกร พ.ศ. ๒๕๔๓ และที่แก้ไขเพิ่มเติม (ฉบับที่ ๒) พ.ศ. ๒๕๕๑ (ฉบับที่ ๓) พ.ศ. ๒๕๕๕ และ (ฉบับที่ ๔) พ.ศ. ๒๕๖๔	ร่างข้อบังคับสภาวิศวกร ว่าด้วยการเลือกและการเลือกตั้งกรรมการสภาวิศวกร (ฉบับที่ ..) พ.ศ.	เหตุผลในการแก้ไข
สาขาวิชาชีพวิศวกรรมควบคุมในแต่ละสาขาได้รับการเลือกตั้งได้ไม่เกินสองคน เว้นแต่ในกรณีไม่มีผู้สมัคร หรือที่มีผู้สมัครแต่ไม่ครบทุกสาขาวิชาชีพวิศวกรรมควบคุม ให้ผู้สมัครที่เหลือที่ได้คะแนนสูงสุดของแต่ละสาขาวิชาชีพวิศวกรรมควบคุมเรียงตามลำดับ เป็นผู้ได้รับการเลือกตั้งตามจำนวนกรรมการ กรณีมีผู้ได้คะแนนเท่ากันหลายคน ให้ใช้วิธีจับสลาก		
ข้อ ๒๔/๑[5] กรรมการสภาวิศวกรจากสมาชิกสามัญที่ดำรงตำแหน่งคณาจารย์ในสถาบันอุดมศึกษาระดับปริญญาจำนวนห้าคน ตามมาตรา ๒๔ (๒) แห่งพระราชบัญญัติวิศวกร พ.ศ. ๒๕๔๒ ได้แก่ ผู้ได้รับเลือกตั้งที่ได้คะแนนสูงสุดในแต่ละสาขาวิชาชีพวิศวกรรมควบคุมเรียงตามลำดับ สาขาวิชาชีพวิศวกรรมควบคุมในแต่ละสาขาจะมีผู้ได้รับการเลือกตั้งได้ไม่เกินหนึ่งคน เว้นแต่ในกรณีที่ไม่มีผู้สมัคร หรือมีผู้สมัครไม่ครบทุกสาขาวิชาชีพวิศวกรรมควบคุม ให้ผู้สมัครที่เหลือที่ได้คะแนนสูงสุดของแต่ละสาขาวิชาชีพวิศวกรรมควบคุมเรียงตามลำดับ เป็นผู้ได้รับการเลือกตั้งตามจำนวนกรรมการ	ไม่มีการแก้ไข	ไม่มีการแก้ไข

[5] ข้อ ๒๔/๑ เพิ่มโดยข้อบังคับสภาวิศวกร ว่าด้วยการเลือกและการเลือกตั้งกรรมการสภาวิศวกร (ฉบับที่ ๒) พ.ศ. ๒๕๕๑

ข้อบังคับสภาวิศวกรว่าด้วยการเลือกและการเลือกตั้งกรรมการสภาวิศวกร พ.ศ. ๒๕๔๓ และที่แก้ไขเพิ่มเติม (ฉบับที่ ๒) พ.ศ. ๒๕๕๑ (ฉบับที่ ๓) พ.ศ. ๒๕๕๕ และ (ฉบับที่ ๔) พ.ศ. ๒๕๖๔	ร่างข้อบังคับสภาวิศวกร ว่าด้วยการเลือกและการเลือกตั้งกรรมการสภาวิศวกร (ฉบับที่ ..) พ.ศ.	เหตุผลในการแก้ไข
กรณีมีผู้ได้คะแนนเท่ากันหลายคน ให้ใช้วิธีจับสลาก		
ข้อ ๒๕ ในการจับสลาก ให้มีจำนวนสลากเท่ากับจำนวนผู้ที่ได้คะแนนเท่ากันโดยให้สลากมีข้อความว่า "ได้รับเลือกตั้ง" เท่าจำนวนกรรมการประเภทที่ยังขาดอยู่ในแต่ละสาขา นอกนั้นให้ใช้สลากซึ่งมีข้อความว่า "ไม่ได้รับเลือกตั้ง" การจับสลากให้กระทำต่อหน้าคณะกรรมการอำนวยการลือกตั้ง ณ สำนักงานสภาวิศวกร ผู้สมัครที่ได้รับการเลือกตั้งต้องรายงานตัวต่อผู้อำนวยการเลือกตั้ง ภายใน ๗ วันทำการ ผู้ไม่มารายงานตัวถือว่าสละสิทธิ์และให้เลื่อนผู้สมัครลำดับถัดไปของแต่ละประเภทตามข้อ ๒๔ ขึ้นแทน	ไม่มีการแก้ไข	ไม่มีการแก้ไข
ข้อ ๒๖ ในการเลือกตั้ง ถ้ามีผู้สมัครที่คุณสมบัติครบถ้วนเท่ากับจำนวนกรรมการที่จะพึงมีได้แต่ละประเภท ให้ถือว่าผู้สมัครเป็นกรรมการนั้น ๆ ได้รับเลือกตั้งเป็นกรรมการ โดยไม่ต้องมีการเลือกตั้ง	ไม่มีการแก้ไข	ไม่มีการแก้ไข
ข้อ ๒๗ เมื่อการเลือกตั้งเสร็จสิ้นแล้ว คณะกรรมการอำนวยการเลือกตั้งจะทำลายบัตรเลือกตั้งและเอกสารต่าง ๆ นั้น ได้ต่อเมื่อพ้นระยะเวลาคัดค้านการเลือกตั้งตามข้อ ๒๘ แล้ว ไม่น้อยกว่า ๑๕ วัน ในกรณีที่มีการคัดค้านการเลือกตั้ง ให้คณะกรรมการอำนวยการเลือกตั้งเก็บรักษาบัตรเลือกตั้งนั้นไว้จนกว่าคดีจะถึงที่สุด	ไม่มีการแก้ไข	ไม่มีการแก้ไข

ข้อบังคับสภาวิศวกรว่าด้วยการเลือกและการเลือกตั้งกรรมการสภาวิศวกร พ.ศ. ๒๕๔๓ และที่แก้ไขเพิ่มเติม (ฉบับที่ ๒) พ.ศ. ๒๕๕๑ (ฉบับที่ ๓) พ.ศ. ๒๕๕๕ และ (ฉบับที่ ๔) พ.ศ. ๒๕๖๔	ร่างข้อบังคับสภาวิศวกร ว่าด้วยการเลือกและการเลือกตั้งกรรมการสภาวิศวกร (ฉบับที่ ..) พ.ศ.	เหตุผลในการแก้ไข
ส่วนที่ ๔ การคัดค้านการเลือกตั้ง		
ข้อ ๒๘ เมื่อผู้อำนวยการเลือกตั้งได้ประกาศผลการเลือกตั้งแล้ว ถ้าผู้มีสิทธิเลือกตั้งหรือผู้สมัครใดเห็นว่าการเลือกตั้งเป็นไปโดยมิชอบ ให้ยื่นคำร้องคัดค้านเป็นหนังสือต่อคณะกรรมการอำนวยการเลือกตั้งภายใน ๑๕ วัน นับแต่วันประกาศผลการเลือกตั้ง ให้คณะกรรมการอำนวยเลือกตั้งพิจารณาและวินิจฉัยคำร้องคัดค้านนั้นแล้วแจ้งผลให้ผู้ร้องทราบภายใน ๔๕ วัน โดยถือคำวินิจฉัยเป็นที่สุด	ไม่มีการแก้ไข	ไม่มีการแก้ไข
หมวด ๒ การเลือกกรรมการดำรงตำแหน่งต่าง ๆ		
ส่วนที่ ๑ การเลือกกรรมการดำรงตำแหน่ง ตามมาตรา ๒๖		
ข้อ ๒๙ การเลือกนายกสภาวิศวกร อุปนายกสภาวิศวกร เลขาธิการ เหรัญญิก และตำแหน่งอื่นตามมาตรา ๒๖ ให้เริ่มกระทำในคราวประชุมคณะกรรมการครั้งแรก	ไม่มีการแก้ไข	ไม่มีการแก้ไข

- ร่าง-

ข้อบังคับสภาวิศวกร

ว่าด้วยการเลือกและการเลือกตั้งกรรมการสภาวิศวกร (ฉบับที่ ..)

พ.ศ. ....

โดยที่เป็นการสมควรแก้ไขเพิ่มเติมข้อบังคับสภาวิศวกร ว่าด้วยการเลือกและการเลือกตั้งกรรมการสภาวิศวกร เพื่อกำหนดหลักเกณฑ์ วิธีการ และเงื่อนไขในการจัดการเลือกตั้งกรรมการสภาวิศวกรโดยวิธีการลงคะแนนทางอิเล็กทรอนิกส์ร่วมกับวิธีการลงคะแนนทางไปรษณีย์

อาศัยอำนาจตามความในมาตรา ๘ (๖) (ค) และมาตรา ๓๒ แห่งพระราชบัญญัติวิศวกร พ.ศ. ๒๕๔๒ สภาวิศวกรโดยมติที่ประชุมใหญ่สามัญสภาวิศวกร เมื่อวันที่ .....และโดยความเห็นชอบของสภานายกพิเศษแห่งสภาวิศวกรออกข้อบังคับไว้ ดังต่อไปนี้

ข้อ ๑ ข้อบังคับนี้เรียกว่า “ข้อบังคับสภาวิศวกร ว่าด้วยการเลือกและการเลือกตั้งกรรมการสภาวิศวกร (ฉบับที่ ..) พ.ศ. ....”

ข้อ ๒ ข้อบังคับนี้ให้ใช้บังคับตั้งแต่วันถัดจากวันประกาศในราชกิจจานุเบกษาเป็นต้นไป

ข้อ ๓ ให้ยกเลิกความในข้อ ๑๖ ของข้อบังคับสภาวิศวกร ว่าด้วยการเลือกและการเลือกตั้งกรรมการสภาวิศวกร พ.ศ. ๒๕๔๓ ซึ่งแก้ไขเพิ่มเติมโดยข้อบังคับสภาวิศวกร ว่าด้วยการเลือกและการเลือกตั้งกรรมการสภาวิศวกร (ฉบับที่ ๔) พ.ศ. ๒๕๖๔ และให้ใช้ความต่อไปนี้แทน

“ข้อ ๑๖ ให้ผู้อำนวยการเลือกตั้งจัดให้มีบัตรเลือกตั้งคณะกรรมการ ตามมาตรา ๒๔ (๑) และ (๒) แห่งพระราชบัญญัติวิศวกร พ.ศ. ๒๕๔๒ แบบที่ผู้อำนวยการเลือกตั้งกำหนด

การเลือกตั้งกรรมการกระทำได้โดยวิธีการลงคะแนนทางอิเล็กทรอนิกส์ร่วมกับวิธีการลงคะแนนทางไปรษณีย์

กรณีการเลือกตั้งทางอิเล็กทรอนิกส์ร่วมกับทางไปรษณีย์ตามวรรคสอง สมาชิกที่มีความประสงค์จะลงคะแนนด้วยวิธีการทางไปรษณีย์ให้แจ้งความจำนงต่อผู้อำนวยการเลือกตั้งภายในระยะเวลาที่คณะกรรมการอำนวยการเลือกตั้งกำหนดซึ่งต้องไม่น้อยกว่า ๑๕ วัน แต่ไม่เกินกว่า ๓๐ วัน โดยสมาชิกที่ไม่ได้แจ้งความประสงค์ภายในระยะเวลาที่กำหนด ถือว่าสมาชิกผู้นั้นมีความประสงค์ใช้สิทธิลงคะแนนทางอิเล็กทรอนิกส์

การลงคะแนนโดยวิธีการทางอิเล็กทรอนิกส์อย่างน้อยต้องกำหนดให้มีหลักเกณฑ์ วิธีการ และเงื่อนไข ดังต่อไปนี้

(๑) มีระบบการยืนยันตัวตนและพิสูจน์ตัวตนของผู้ใช้สิทธิเลือกตั้ง

(๒) บัตรเลือกตั้งต้องอยู่ในรูปแบบที่เหมาะสมโดยสามารถแสดงหรืออ้างอิงเพื่อใช้ในภายหลังและยังคงความครบถ้วนของข้อความในรูปแบบของข้อมูลอิเล็กทรอนิกส์

(๓) มีการกำหนดวันเวลาเริ่มต้นและสิ้นสุดในการใช้สิทธิลงคะแนนเลือกตั้ง

(๔) มีวิธีการที่ทำให้สามารถระบุตัวเจ้าของลายมือชื่อ ประเภท ลักษณะหรือรูปแบบของลายมือชื่ออิเล็กทรอนิกส์ และสามารถแสดงได้ว่าเจ้าของลายมือชื่อรับรองข้อความในข้อมูลอิเล็กทรอนิกส์

(๕) มีวิธีการแจ้งการตอบรับด้วยวิธีการทางอิเล็กทรอนิกส์หรือด้วยวิธีการอื่นใดเพื่อเป็นหลักฐานว่าได้มีการดำเนินการด้วยวิธีการทางอิเล็กทรอนิกส์ไปยังอีกฝ่ายหนึ่งแล้ว

(๖) มีมาตรการทางเทคนิคและการจัดการเพื่อป้องกันการรักษาความลับการลงคะแนนของผู้ใช้สิทธิเลือกตั้ง

(๗) มีวิธีการที่ผู้ใช้สิทธิสามารถตรวจสอบได้ว่าบัตรเลือกตั้งของตนถูกนับตามที่ลงคะแนนจริง

(๘) มีมาตรการป้องกันการลงคะแนนซ้ำซ้อนและการทุจริต

(๙) มีความมั่นคงปลอดภัยของระบบสารสนเทศโดยมีมาตรการหรือระบบป้องกันมิให้ผู้ใดสามารถเข้าถึงผลการใช้สิทธิลงคะแนนของผู้ใช้สิทธิเลือกตั้งก่อนการนับคะแนน

(๑๐) มีวิธีการรวมคะแนนที่สามารถพิสูจน์และตรวจสอบได้

(๑๑) รายละเอียดอื่นตามที่คณะกรรมการอำนวยการเลือกตั้งประกาศกำหนด”

ประกาศ ณ วันที่ พ.ศ. ....

(.....)

นายกสภาวิศวกร

เสนอที่ประชุมใหญ่สามัญสภาวิศวกร

หน้า ๔๕
เล่ม ๑๑๗ ตอนพิเศษ ๑๓๖ ง ราชกิจจานุเบกษา ๓๑ ธันวาคม ๒๕๔๓

ข้อบังคับสภาวิศวกร
ว่าด้วยการประชุมใหญ่สภาวิศวกร
พ.ศ. ๒๕๔๓

อาศัยอำนาจตามความในมาตรา ๘ (๖) (ญ) แห่งพระราชบัญญัติวิศวกร พ.ศ. ๒๕๔๒ อันเป็นพระราชบัญญัติที่มีบทบัญญัติบางประการเกี่ยวกับการจำกัดสิทธิและเสรีภาพของบุคคล ซึ่งมาตรา ๒๙ ประกอบกับมาตรา ๓๙ และมาตรา ๕๐ ของรัฐธรรมนูญแห่งราชอาณาจักรไทย บัญญัติให้กระทำได้โดยอาศัยอำนาจตามบทบัญญัติแห่งกฎหมาย สภาวิศวกรจึงออกข้อบังคับไว้ดังต่อไปนี้

ข้อ ๑ ข้อบังคับนี้เรียกว่า "ข้อบังคับสภาวิศวกร ว่าด้วยการประชุมใหญ่สภาวิศวกร พ.ศ. ๒๕๔๓"

ข้อ ๒ ข้อบังคับนี้ให้ใช้บังคับตั้งแต่วันถัดจากวันประกาศในราชกิจจานุเบกษาเป็นต้นไป

ข้อ ๓ ในข้อบังคับนี้

"การประชุมใหญ่" หมายความว่า การประชุมใหญ่ของสภาวิศวกร ซึ่งได้แก่ การประชุมใหญ่สามัญประจำปี และการประชุมใหญ่วิสามัญ

"คณะกรรมการ" หมายความว่า คณะกรรมการสภาวิศวกร

"สมาชิก" หมายความว่า สมาชิกสภาวิศวกร

"สำนักงาน" หมายความว่า สำนักงานตามที่สมาชิกระบุให้นายทะเบียนสภาวิศวกรจดแจ้งไว้ในทะเบียน

หมวด ๑
บททั่วไป

ข้อ ๔ ให้มีการประชุมสมาชิกเป็นการประชุมใหญ่ปีละหนึ่งครั้งเรียกว่า การประชุมใหญ่สามัญประจำปี

การประชุมใหญ่คราวอื่น ซึ่งมีนอกจากนี้ เรียกว่า การประชุมใหญ่วิสามัญ

ข้อ ๕ สมาชิกทุกคนมีสิทธิจะเข้าประชุมในที่ประชุมใหญ่ได้ไม่ว่าจะเป็นการประชุมชนิดใด คราวใด

ข้อ ๖ คณะกรรมการจะเรียกประชุมใหญ่วิสามัญเมื่อใดก็ได้ สุดแต่จะเห็นสมควรตามที่จำเป็น ทั้งนี้ เพื่อให้การดำเนินงานของสภาวิศวกรเป็นไปตามวัตถุประสงค์ที่กำหนด

ข้อ ๗ เมื่อสมาชิกมีจำนวนไม่น้อยกว่าหนึ่งร้อยคน ได้เข้าชื่อกันทำหนังสือร้องขอให้เรียกประชุมใหญ่วิสามัญต้องระบุว่าประสงค์ให้เรียกประชุมเพื่อการใด คณะกรรมการสภาวิศวกรจะต้องเรียกประชุมใหญ่วิสามัญภายในสามสิบวัน นับแต่วันรับคำร้องขอ

หมวด ๒
วิธีการประชุม

ข้อ ๘ คณะกรรมการต้องมีหนังสือเรียกประชุมโดยส่งทางไปรษณีย์ ไปยังสมาชิกทุกคน ณ ภูมิลำเนา หรือสำนักงานก่อนวันนัดประชุมไม่น้อยกว่าสิบห้าวัน

หรือมีหนังสือเรียกประชุมโดยประกาศทางหนังสือพิมพ์รายวันที่แพร่หลายทั่วอาณาจักร เป็นเวลาไม่น้อยกว่าสิบห้าวัน ก่อนการประชุม

หนังสือเรียกประชุมนั้น ให้ระบุสถานที่ วัน เวลา ระเบียบวาระ และเอกสารที่เกี่ยวข้องด้วย

ข้อ ๙ ให้สมาชิกที่มาประชุมแสดงบัตรประจำตัวสมาชิกหรือใบอนุญาตประกอบวิชาชีพสภาวิศวกรหรือบัตรประจำตัวประชาชน หรือบัตรอื่นใดที่มีรูปถ่ายของบุคคลผู้นั้นติดอยู่ ต่อคณะกรรมการหรือเจ้าหน้าที่ผู้ได้รับมอบหมาย และให้ลงชื่อก่อนเข้าประชุมทุกครั้ง

เมื่อมีสมาชิกเข้าประชุมครบองค์ประชุม (ไม่น้อยกว่าสองร้อยคน) แล้ว ให้ประธานดำเนินการประชุมได้

สมาชิกมาไม่ครบองค์ประชุมให้งดการประชุม แต่ถ้าเป็นการประชุมใหญ่ที่สมาชิกมิได้เป็นผู้ร้องขอให้เลื่อนการประชุมนั้นออกไป

ข้อ ๑๐ เมื่อพ้นกำหนดประชุมหนึ่งชั่วโมง สมาชิกยังไม่ครบองค์ประชุม และการประชุมนั้น ได้เรียกตามคำร้องขอของสมาชิกก็ให้งดการประชุมแต่ถ้าเป็นการประชุมใหญ่ที่สมาชิกมิได้เป็นผู้ร้องขอให้เลื่อนการประชุมนั้นออกไป โดยให้นายกสภาวิศวกรเรียกประชุมใหญ่อีกครั้งภายในสี่สิบห้าวัน

ข้อ ๑๑ ให้ที่ประชุมพิจารณาเฉพาะเรื่องที่มีอยู่ในระเบียบวาระการประชุม และต้องดำเนินการตามระเบียบวาระการประชุมที่จัดไว้เว้นแต่ที่ประชุมจะลงมติเป็นอย่างอื่น

การพิจารณาญัตติที่สมาชิกเสนอในที่ประชุมใหญ่ ให้กระทำได้ภายหลังจากที่ประชุมพิจารณาเรื่องที่มีอยู่ในระเบียบวาระการประชุมเสร็จ

ข้อ ๑๒ สมาชิกผู้ใดประสงค์จะกล่าวถ้อยคำต่อที่ประชุม ให้ยกมือขึ้นพ้นศีรษะเมื่อประธานอนุญาตแล้วจึงยืนขึ้นกล่าวได้ และต้องเป็นคำกล่าวกับประธานเท่านั้น หากประธานไม่อนุญาตให้แจ้งเหตุผลที่ไม่อนุญาตด้วย

ข้อ ๑๓ ถ้าคณะกรรมการขอแถลงหรือชี้แจงเรื่องใดต่อที่ประชุม ให้ประธานพิจารณาอนุญาต และให้ประธานควบคุมเวลาในการแถลงหรือชี้แจง ตามความเหมาะสม หากการชี้แจงของคณะกรรมการหรือกรรมการเป็นเรื่องอื่นไม่เกี่ยวกับระเบียบวาระการประชุม ให้ประธานมีอำนาจสั่งอนุญาตหรือไม่อนุญาตก็ได้ตามความเหมาะสม

ข้อ ๑๔ ประธานมีอำนาจปรึกษาที่ประชุมในปัญหาใด ๆ สั่งพักการประชุม เลื่อนการประชุมหรือเลิกการประชุมได้ตามที่เห็นสมควร

ข้อ ๑๕ ให้คณะกรรมการจัดทำบันทึกรายงานการประชุมและเก็บรักษาไว้เป็นหลักฐาน

หมวด ๓
การเสนอญัตติ

ข้อ ๑๖ ญัตติที่มีสมาชิกเสนอให้มีการพิจารณาในเรื่องใด ๆ ในที่ประชุมใหญ่นั้นจะต้องมีสมาชิกอื่นรับรองอย่างน้อยสิบคน

ข้อ ๑๗ เมื่อที่ประชุมกำลังปรึกษาหรือพิจารณาญัตติใดอยู่ ห้ามมิให้เสนอญัตติอื่นนอกจากญัตติต่อไปนี้

(๑) ขอให้ลงมติ

(๒) ขอให้ปิดการอภิปราย

(๓) ขอให้ยกเรื่องอื่นขึ้นปรึกษาหรือพิจารณา

ข้อ ๑๘ ในกรณีที่ประชุมลงมติให้ยกเรื่องอื่นขึ้นปรึกษาหรือพิจารณาให้ญัตติเดิมเป็นอันตกไป

ข้อ ๑๙ ญัตติในเรื่องใดเมื่อมีการออกเสียงลงคะแนนในที่ประชุมแล้วหรือตกไปแล้วสมาชิกจะเสนอญัตติซึ่งมีหลักการเช่นเดียวกันนั้นซ้ำอีกไม่ได้

หมวด ๔
การอภิปราย

ข้อ ๒๐ การอภิปรายต้องอยู่ในประเด็นหรือเกี่ยวกับประเด็นที่กำลังปรึกษากันอยู่ต้องไม่ฟุ่มเฟือย วนเวียน ซ้ำซากหรือซ้ำกับผู้อื่น และห้ามมิให้นำเอกสารใด ๆ มาอ่านให้ที่ประชุมฟังโดยไม่จำเป็น

ห้ามผู้อภิปรายแสดงกิริยาหรือใช้วาจาอันไม่สุภาพ ใส่ร้ายหรือเสียดสีบุคคลใด และห้ามกล่าวถึงสถาบันพระมหากษัตริย์หรือออกชื่อสมาชิกหรือบุคคลใดโดยไม่จำเป็น

ข้อ ๒๑ ถ้าประธานเห็นว่าผู้ใดได้อภิปรายพอสมควรแล้ว ประธานจะให้ผู้นั้นหยุดอภิปรายก็ได้

ข้อ ๒๒ การอภิปรายเป็นอันยุติ เมื่อ

(๑) ไม่มีผู้ใดอภิปราย

(๒) ที่ประชุมลงมติให้ปิดอภิปราย

(๓) ที่ประชุมลงมติให้ยกเรื่องอื่นขึ้นปรึกษา

ข้อ ๒๓ ในกรณีที่ประธานพิจารณาเห็นว่าได้อภิปรายกันพอสมควรแล้วจะขอให้ที่ประชุมวินิจฉัยว่าจะปิดอภิปรายหรือไม่ก็ได้

ข้อ ๒๔ เมื่อการอภิปรายได้ยุติแล้ว ห้ามมิให้ผู้ใดอภิปรายอีก เว้นแต่ที่ประชุมจะต้องลงมติในเรื่องนั้น จึงให้สมาชิกผู้เสนอญัตติมีสิทธิอภิปรายสรุปความที่ได้อภิปรายกันมาแล้วได้ก่อนที่ประชุมจะลงมติ

ข้อ ๒๕ ประธานอาจอนุญาตให้คณะกรรมการหรือกรรมการผู้ใดมอบหมายให้บุคคลใดๆ ชี้แจงข้อเท็จจริงต่อที่ประชุมประกอบการอภิปรายของคณะกรรมการก็ได้

หมวด ๔
การลงมติ

ข้อ ๒๖ ในกรณีที่จะต้องมีมติ ให้ประธานขอให้ที่ประชุมลงมติ

ข้อ ๒๗ การออกเสียงลงคะแนน ประธานจะสั่งให้ออกเสียงลงคะแนนโดยวิธีใดก็ได้

ข้อ ๒๘ มติของที่ประชุมให้ถือเสียงข้างมาก สมาชิกสามัญคนหนึ่งให้มีเสียงหนึ่งในการลงคะแนน ถ้าคะแนนเสียงเท่ากันให้ประธานในที่ประชุมออกเสียงเพิ่มขึ้นอีกเสียงหนึ่งเป็นเสียงชี้ขาด

ข้อ ๒๙ มติของที่ประชุมใหญ่ในการให้ความเห็นชอบร่างข้อบังคับสภาวิศวกรต้องมีคะแนนเสียงไม่น้อยกว่ากึ่งหนึ่งของสมาชิกที่เข้าประชุม

ประกาศ ณ วันที่ ๒๒ ธันวาคม พ.ศ. ๒๕๔๓

อรุณ ชัยเสรี

นายกสภาวิศวกร

หน้า ๔๖
เล่ม ๑๒๔ ตอนพิเศษ ๒๓ ง ราชกิจจานุเบกษา ๒๘ กุมภาพันธ์ ๒๕๕๐

ข้อบังคับสภาวิศวกร

ว่าด้วยการประชุมใหญ่สภาวิศวกร (ฉบับที่ ๒)

พ.ศ. ๒๕๕๐

อาศัยอำนาจตามความในมาตรา ๘ (๖) (ญ) แห่งพระราชบัญญัติวิศวกร พ.ศ. ๒๕๔๒ สภาวิศวกรโดยมติที่ประชุมใหญ่วิสามัญ ครั้งที่ ๑/๒๕๔๙ เมื่อวันที่ ๒๕ กันยายน ๒๕๔๙ และโดยความเห็นชอบของสภานายกพิเศษแห่งสภาวิศวกร จึงออกข้อบังคับไว้ ดังต่อไปนี้

ข้อ ๑ ข้อบังคับนี้เรียกว่า "ข้อบังคับสภาวิศวกร ว่าด้วยการประชุมใหญ่สภาวิศวกร (ฉบับที่ ๒) พ.ศ. ๒๕๕๐"

ข้อ ๒ ข้อบังคับนี้ให้ใช้บังคับตั้งแต่วันถัดจากวันประกาศในราชกิจจานุเบกษาเป็นต้นไป

ข้อ ๓ ให้ยกเลิกความในข้อ ๘ แห่งข้อบังคับสภาวิศวกร ว่าด้วยการประชุมใหญ่สภาวิศวกร พ.ศ. ๒๕๔๓ และให้ใช้ความต่อไปนี้แทน

"ข้อ ๘ ให้คณะกรรมการมีหนังสือนัดประชุมแจ้งวัน เวลา สถานที่ และระเบียบวาระการประชุมไปยังสมาชิกโดยทางไปรษณีย์ตามที่อยู่ที่ได้แจ้งไว้ต่อสภาวิศวกรและให้ประกาศ วัน เวลา สถานที่ และระเบียบวาระการประชุมในระบบสารสนเทศของสภาวิศวกรและในหนังสือพิมพ์รายวันที่แพร่หลายทั่วราชอาณาจักรไม่น้อยกว่าหนึ่งฉบับเป็นเวลาสามวันติดต่อกัน

การแจ้งและการประกาศตามวรรคหนึ่ง ต้องกระทำก่อนวันประชุมใหญ่ไม่น้อยกว่าสิบห้าวัน และให้ส่งเอกสารประกอบการประชุมไปในคราวเดียวกันไป หรือจัดส่งเอกสารการประชุมล่วงหน้าให้สมาชิกก่อนวันประชุมใหญ่ไม่น้อยกว่าสามวัน

เอกสารประกอบการประชุมตามวรรคสองอาจทำในรูปข้อมูลอิเล็กทรอนิกส์ก็ได้

ในกรณีที่มีการจัดทำเอกสารประกอบการประชุมในรูปข้อมูลอิเล็กทรอนิกส์ คณะกรรมการต้องเผยแพร่ข้อมูลดังกล่าวในระบบสารสนเทศของสภาวิศวกรล่วงหน้าก่อนวันประชุมใหญ่ไม่น้อยกว่าสามวัน และต้องเปิดให้สมาชิกสามารถทำสำเนาข้อมูลนั้นผ่านระบบสารสนเทศของสภาวิศวกรได้โดยไม่เสียค่าธรรมเนียม

ให้คณะกรรมการส่งหนังสือนัดประชุมและเอกสารประกอบการประชุมในรูปเอกสารสิ่งพิมพ์ไปยังผู้ตรวจล่วงหน้าก่อนการประชุมไม่น้อยกว่าหนึ่งวัน"

ประกาศ ณ วันที่ ๑๓ กุมภาพันธ์ พ.ศ. ๒๕๕๐
วิระ มาวิจักขณ์
นายกสภาวิศวกร

ข้อบังคับสภาวิศวกร

ว่าด้วยการประชุมใหญ่สภาวิศวกร (ฉบับที่ ๓)

พ.ศ. ๒๕๖๔

โดยที่เป็นการสมควรแก้ไขเพิ่มเติมข้อบังคับสภาวิศวกร ว่าด้วยการประชุมใหญ่สภาวิศวกร พ.ศ. ๒๕๔๓ และข้อบังคับสภาวิศวกร ว่าด้วยการประชุมใหญ่สภาวิศวกร (ฉบับที่ ๒) พ.ศ. ๒๕๕๐ เพื่อให้สามารถจัดส่งหนังสือนัดประชุม และเอกสารประกอบวาระการประชุมผ่านระบบอิเล็กทรอนิกส์

อาศัยอำนาจตามความในมาตรา ๘ (๖) (ญ) แห่งพระราชบัญญัติวิศวกร พ.ศ. ๒๕๔๒ สภาวิศวกรโดยมติที่ประชุมใหญ่สามัญสภาวิศวกร เมื่อวันที่ ๑๑ กุมภาพันธ์ ๒๕๖๔ และโดยความเห็นชอบของสภานายกพิเศษแห่งสภาวิศวกรออกข้อบังคับไว้ ดังต่อไปนี้

ข้อ ๑ ข้อบังคับนี้เรียกว่า “ข้อบังคับสภาวิศวกร ว่าด้วยการประชุมใหญ่สภาวิศวกร (ฉบับที่ ๓) พ.ศ. ๒๕๖๔”

ข้อ ๒ ข้อบังคับนี้ให้ใช้บังคับตั้งแต่วันถัดจากวันประกาศในราชกิจจานุเบกษาเป็นต้นไป

ข้อ ๓ ให้ยกเลิกความในข้อ ๘ ของข้อบังคับสภาวิศวกร ว่าด้วยการประชุมใหญ่สภาวิศวกร พ.ศ. ๒๕๔๓ ซึ่งแก้ไขเพิ่มเติมโดยข้อบังคับสภาวิศวกร ว่าด้วยการประชุมใหญ่สภาวิศวกร (ฉบับที่ ๒) พ.ศ. ๒๕๕๐ และให้ใช้ความต่อไปนี้แทน

“ข้อ ๘ การนัดประชุม การเชิญประชุม การส่งเอกสารการประชุม และการแจ้งมติที่ประชุม ให้คณะกรรมการมีหนังสือนัดประชุมแจ้งวัน เวลา สถานที่ และระเบียบวาระการประชุม พร้อมเอกสารประกอบการประชุม ไปยังสมาชิกก่อนวันประชุมใหญ่ไม่น้อยกว่าสิบห้าวัน ผ่านระบบอิเล็กทรอนิกส์ก็ได้ ทั้งนี้ ไม่รวมถึงการดำเนินการประชุม”

ข้อ ๔ ให้เพิ่มความต่อไปนี้เป็นวรรคสองของข้อ ๑๕ ของข้อบังคับสภาวิศวกร ว่าด้วยการประชุมใหญ่สภาวิศวกร พ.ศ. ๒๕๔๓

“ในการแจ้งบันทึกรายงานการประชุมตามวรรคหนึ่ง จะใช้วิธีผ่านระบบทางอิเล็กทรอนิกส์ด้วยก็ได้”

ประกาศ ณ วันที่ ๙ กันยายน พ.ศ. ๒๕๖๔
ศาสตราจารย์สุชัชวีร์ สุวรรณสวัสดิ์
นายกสภาวิศวกร